

Министерство сельского хозяйства
Российской Федерации
федеральное государственное бюд-
жетное образовательное
учреждение высшего образования
«Самарский государственный
аграрный университет»

О. Н. Беришвили, Н. Н. Мосина, Д. В. Миронов

МОДЕЛИРОВАНИЕ ТЕХНИЧЕСКИХ СИСТЕМ В АГРОИНЖЕНЕРИИ

Методические указания для практических занятий

Кинель
РИО Самарского ГАУ
2019

УДК 519.2
ББК 74.58
Б48

Беришвили, О. Н.

Б48 Моделирование технических систем в агроинженерии : методические указания / О. Н. Беришвили, Н. Н. Мосина, Д. В. Миронов. – Кинель : РИО Самарского ГАУ, 2019. – 57 с.

Методические указания включают теоретические положения, примеры решения типовых задач. Учебное издание предназначено для магистрантов, обучающихся по направлению подготовки 35.04.06 Агроинженерия всех форм обучения.

© ФГБОУ ВО Самарский ГАУ, 2019
© Беришвили О. Н., Мосина Н.Н.,
Миронов Д.В., 2019

Предисловие

Предлагаемые методические указания подготовлены в соответствии с требованиями Федерального государственного образовательного стандарта высшего образования и программой курса «Моделирование технических систем в агроинженерии» для магистрантов, обучающихся по направлению подготовки Агроинженерия.

Цель – формирование у обучающихся комплекса компетенций, соответствующих направлению их подготовки, и необходимых для эффективного решения будущих профессиональных задач.

Методические указания для практических занятий «Моделирование технических систем в агроинженерии» содержат основные положения теории, формулы и определения базовых понятий данной дисциплины. Приводятся подробные решения типовых задач, поясняющих теоретический материал и способствующих более глубокому его пониманию; контрольные вопросы, позволяющие закрепить приобретенные на практических занятиях навыки решения задач и оценить степень подготовленности по теме; список рекомендуемой литературы.

Материалы издания найдут применение в дисциплинах профессионального цикла, изучаемых магистрами, могут быть использованы аспирантами, преподавателями и специалистами сельского хозяйства.

Занятие 1. Практическое использование теории размерностей. Метод размерностей

Цель занятия: закрепление теоретических знаний по соответствующей теме; формирование навыков и умений по практическому применению метода размерностей.

Величины, численное значение которых зависит от системы единиц измерения, называются *размерными* или *именованными* величинами.

Величины, численное значение которых не зависит от применяемой системы единиц измерения, называются *безразмерными* или *отвлеченными*.

Размерные физические величины связаны между собой определенными соотношениями. Если некоторые из этих величин принять за основные и установить для них единицы измерения, то единицы измерения всех остальных величин будут определенным образом выражаться через единицы измерения основных величин.

Принятые для основных величин единицы измерения называются *основными* или *первичными*, а все остальные – *производными* или *вторичными*. На практике наиболее распространенной является Международная система единиц СИ (метр, килограмм, секунда, ампер, кельвин, моль). Выражение производной единицы измерения через основные называется *размерностью*. О размерности можно говорить только применительно к определенной системе единиц измерения.

Производя математические действия над физическими величинами, мы производим их не только над числами, но и над размерностям. Отсюда следует, что:

- сложение физических величин возможно, только если их размерности совпадают;
- размерность любой физической величины представляет собой произведение возведенных в степень размерностей первичных величин. Например:

$$[Q] = [M]^{\mu} [L]^{\lambda} [T]^{\tau}, \quad (1)$$

где $[M]$, $[L]$, $[T]$ – соответственно размерности массы, длины и времени;

- размерности обеих частей равенства, отражающего некоторую физическую закономерность, должны быть одинаковы.

При переходе к новым основным единицам системы новая единица A' какой-либо производной величины A равняется ее прежней единице, умноженной на формулу размерности данной величины, в которую вместо основных единиц системы следует поставить отношения новых основных единиц к прежним.

$$[A'] = x^\alpha y^\beta z^\gamma A. \quad (2)$$

Пример 1. Найти отношение единиц силы в системе СИ (ньютон) и системе СГС (дина).

Решение. Рассматриваем задачу, как замену основных единиц системы (см, г, с) новыми (м, кг, с) взятыми из системы СИ. Вычисляем отношения основных единиц той и другой системы:

$$x = \frac{1\text{м}}{1\text{см}} = 10^2, \quad y = \frac{1\text{кг}}{1\text{г}} = 10^3, \quad z = 1.$$

Полагаем $A' = 1\text{Н}$, $A = 1\text{дн}$. Применяя формулу размерности силы $[F] = [M][L][T]^{-2}$, находим

$$1\text{Н} = 10^2 \cdot 10^3 \cdot 1^{-2} = 10^5 \text{дн}.$$

Теория размерности основана на двух положениях:

– отношение двух численных значений какой-либо производной величины не зависит от выбора масштабов для основных единиц измерения;

– всякое соотношение между некоторым числом размерных величин, характеризующих данное физическое явление, можно представить в виде соотношения между меньшим числом безразмерных комбинаций, составленных из этих величин (π -теорема)

Метод размерностей используют в тех задачах, где из-за большого числа переменных и сложности уравнений, описывающих явление, аналитическое решение невозможно. В этом случае для отыскания нужных зависимостей проводят эксперимент. Результаты эксперимента обрабатывают с помощью безразмерных комбинаций параметров задачи, которые позволяют выделить метод размерностей.

Пусть имеется группа из N физических величин, между которыми по предположению имеется взаимозависимость. Размерности этих N величин выражаются через K размерностей основных единиц размерности ($K < N$). Будем составлять из имеющихся N величин безразмерные комбинации. Если $N - K = 1$, такая комбинация единственная, и она определяет решение (искомую взаимосвязь).

Пример 2. Пусть имеется резиновый шнур, натянутый с силой F между двумя опорами, находящимися на расстоянии l (рис. 1). Масса шнура m . Требуется найти скорость v распространения волн по шнуру.

Рис.1

Задача сводится к нахождению зависимости вида:

$$v = \varphi(F, l, m)$$

Будем искать эту зависимость в наиболее общем виде:

$$v \cdot F^\alpha \cdot l^\beta \cdot m^\gamma = \text{Const}, \quad (3)$$

где Const – безразмерная величина, т.е. содержит все основные единицы в нулевой степени.

Выпишем размерность входящих в (3) физических величин:

$$[v] = m \cdot c^{-1}, \quad [l] = m, \quad [m] = \kappa z, \quad [F] = \kappa z \cdot m \cdot c^{-2}.$$

В нашем случае $N=4$, $K=3$, $N-K=1$, т.е. комбинация вида (3) единственная.

Подставим размерности v , F , l и m в искомую зависимость:

$$m \cdot c^{-1} \cdot \kappa z^\alpha \cdot m^\alpha \cdot c^{-2\alpha} \cdot m^\beta \cdot \kappa z^\gamma = \text{const} = m^0 \cdot c^0 \cdot \kappa z^0;$$

$$m^{1+\alpha+\beta} \cdot c^{-1-2\alpha} \cdot \kappa z^{\alpha+\gamma} = m^0 \cdot c^0 \cdot \kappa z^0$$

Равенство (3) может выполняться, только при условии:

$$\begin{cases} 1 + \alpha + \beta = 0 \\ -1 - 2\alpha = 0, \text{ откуда } \alpha = -\frac{1}{2}, \beta = -\frac{1}{2}, \gamma = \frac{1}{2}. \\ \alpha + \gamma = 0 \end{cases}$$

Подставляя найденные значения в (1а) получим:

$$v = \text{const} \sqrt{\frac{F \cdot l}{m}}.$$

Полученная формула определяет искомый вид аналитической зависимости. Значение постоянной определяют экспериментально.

В случае, когда $N-K > 1$, используют прием введения направленных (векторных) единиц длины или привлекают дополнительные физические соображения.

С помощью метода размерностей можно не только получать аналитические выражения, связывающие физические величины, но и получать численные оценки исследуемых величин, отталкиваясь от того обстоятельства, что коэффициенты пропорциональности в получаемых выражениях имеют величину порядка единицы.

Задания для самостоятельного решения

1. Найти соотношение единиц работы в системе СИ (джоуль) и системе СГС (эрг).
2. Оценить максимальное статическое давление, которое можно получить в лаборатории, используя метод размерностей.

Контрольные вопросы

1. Сформулируйте основные положения теории размерности.
2. В чем заключается практическое применение теории размерности?
3. В чем заключается суть метода размерности?
4. По каким формулам осуществляется переход от одной системы единиц к другой?

Занятие 2. Основные положения теории подобия

Цель занятия: закрепление теоретических знаний по соответствующей теме; формирование навыков и умений по практическому применению основных положений теории подобия.

Теория подобия является эффективным средством исследования технических объектов. Ее методы позволяют сократить размерность задачи, сделать результаты исследования более наглядными; выбрать оптимальные значения геометрических, силовых и других параметров машин. Теория подобия лежит в основе организации, проведения эксперимента и обработки его результатов.

Если соответствующие пары величин характеризуют процессы одинаковой физической природы, то имеет место *физическое подобие* систем. Если между соответствующими изменяющимися величинами имеется пропорциональность, но эти величины имеют различную природу, то говорят о *математическом подобии*, или об аналогии.

Метод подобия – это метод решения физических и технических задач, в котором исследуемое явление описывается не обычными размерными величинами, а безразмерными комплексами – критериями подобия, что позволяет изучать целые группы подобных между собой явлений. Критерии подобия могут быть получены для любого процесса, если известны уравнения, описывающие этот процесс, или с помощью теории размерностей. Критерии подобия определяют правила переноса результата эксперимента с моделей на оригинал.

Основу теории подобия составляют три теоремы подобия.

Первая теорема подобия. У подобных явлений критерии подобия численно одинаковы.

В соответствии с первой теоремой подобия при проведении эксперимента необходимо измерять параметры, входящие в критерии подобия.

Вторая теорема подобия. Любое уравнение физического явления, записанное в определенной системе единиц, может быть представлено функциональной зависимостью между критериями подобия, полученными из участвующих в процессе параметров.

Из второй теоремы подобия следует, что результаты экспериментов необходимо обрабатывать в критериях подобия с определением критериального уравнения и пределов его применения.

Третья теорема подобия. Если граничные и начальные условия для одной системы соответственно равны граничным и начальным условиям другой системы, то процессы в обеих системах протекают подобным образом.

Третья теорема подобия формирует условия, необходимые и достаточные для практической реализации подобия. Полученные критериальные уравнения можно распространять на процессы, в которых подобны условия однозначности и определяющие критерии подобия численно равны.

Пример 3. При испытании на воде модели насадка, выходной диаметр которого $d_m=30$ мм, под статическим напором $H_m=50$ м получены расход $Q_m=18$ л/с и средняя скорость в сжатом сечении струи $w_m=30$ м/с. Каков должен быть выходной диаметр и насадка в натуре и под каким напором H он должен работать на воде, чтобы получить $Q=100$ л/с и $w=60$ м/с? Считать, что испытания модели произведены в зоне турбулентной автомодельности, поэтому коэффициенты истечения для модели и натуре одинаковы.

Рис 2. Модель насадки

Решение.

Расход через отверстие равен $Q = S \cdot \mu \sqrt{2gH} = w \cdot S$, где $w = \mu \sqrt{2gH}$.

$$\text{Коэффициент расхода } \mu = \frac{w}{\sqrt{2gH}} = \frac{30}{\sqrt{2 \cdot 9,8 \cdot 50}} = 0,958.$$

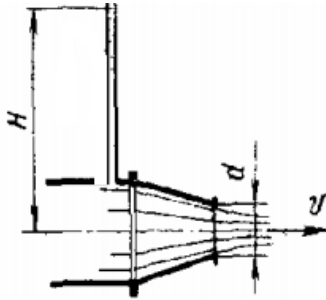
Тогда при скорости струи $w = 60$ м/с напор составит

$$H = \frac{w^2}{\mu^2 \cdot 2 \cdot 9,8} = \frac{(60)^2}{(0,958)^2 \cdot 2 \cdot 9,8} \approx 200(\text{м}).$$

Выходной диаметр насадка

$$D = \sqrt{\frac{4 \cdot Q}{w \cdot \pi}} = \sqrt{\frac{4 \cdot 100 \cdot 10^{-3}}{60 \cdot 3,14}} \approx 0,05(\text{м}).$$

Задания для самостоятельной работы

1. Определить критерии подобия механической и электрической цепей (рис. 3)

Рис 3. Механическая и электрическая цепи

2. Тонкая пластина длиной $l_0=2$ м и шириной $a=1,5$ м обтекается продольным потоком воздуха. Скорость и температура набегающего потока равны соответственно $w_0=3$ м/с; $t_0 = 20^\circ\text{C}$. Температура поверхности пластины равна $t_c=90$ °С. Определить средний по длине коэффициент теплоотдачи и количество тепла, отдаваемое пластиной воздуху.

Контрольные вопросы

1. Дайте определение критерия подобия.
2. Приведите примеры критериев подобия.
3. В каком случае применяется теория подобия?
4. Сформулируйте теоремы подобия.

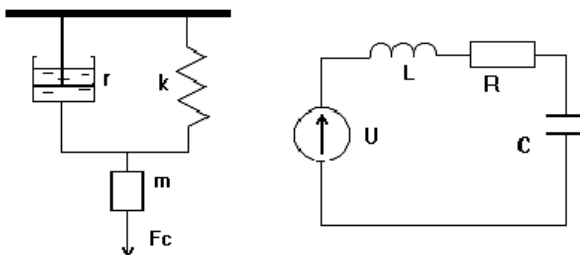
Занятие 3. Построение планов ПФЭ. Обработка результатов двухфакторного и трехфакторного экспериментов

Цель занятия: закрепление теоретических знаний по соответствующей теме; формирование навыков и умений по построению и обработке результатов двухфакторного и трехфакторного ПФЭ.

Планирование эксперимента – это процедура выбора числа и условий проведения опытов, необходимых и достаточных для получения математической модели процесса.

Фактор – переменная величина, принимающая в некоторый момент времени определенное значение. Фактор считается заданным, если известна его область определения – совокупность значений, которые он может принимать.

Факторы делят на *количественные* (время реакции, температура, концентрация реагирующих веществ и т.д) и *качественные* (разные вещества, технологические процессы, аппараты и т.п.).

Когда в эксперименте участвуют несколько факторов одновременно, он называется факторным. Реализация многофакторных экспериментов – задача трудоемкая и дорогостоящая. Уменьшение числа опытов обеспечивается отказом от серии однофакторных экспериментов и проведением единого многофакторного эксперимента при одновременном варьировании всех факторов. Примером такого эксперимента является *полный факторный эксперимент*.

Полный факторный эксперимент (ПФЭ) – это система опытов, при которой реализуются все возможные, неповторяющиеся комбинации уровней факторов.

В общем случае планирование и обработку результатов ПФЭ можно разбить на следующие этапы.

1. Кодирование факторов

С целью выравнивания размерностей факторов при обработке результатов ПФЭ используется операция кодирования факторов – перевод натуральных значений факторов в безразмерную форму с вариацией их значений *от минус единицы до плюс единицы*.

Уровни факторов представляют собой границы исследуемой области по выбранному параметру (минимальное и максимальное значение фактора).

Зная максимальное z_i^{\max} и минимальное z_i^{\min} технологического параметра (фактора) можно определить координаты центра плана z_i^0 , так называемый основной уровень, а также интервал (шаг) варьирования Δz_i :

$$z_i^0 = \frac{z_i^{\max} + z_i^{\min}}{2}, \quad z_i = \frac{z_i^{\max} - z_i^{\min}}{2}, \quad \text{где } i = \overline{1, k}. \quad (4)$$

От систем координат z_1, \dots, z_k необходимо перейти к новой безразмерной системе координат x_1, \dots, x_k с помощью линейного преобразования:

$$x_i = \frac{z_i - z_i^0}{\Delta z_i}, \quad \text{где } i = \overline{1, k}. \quad (5)$$

В безразмерной системе координат верхний уровень фактора равен (+1), нижний уровень – (-1), основной уровень – 0.

Расположение экспериментальных точек в факторном пространстве для полного факторного эксперимента при $k=2$ показано на рисунке 4.

Рис.4 Полный факторный эксперимент 2^2

После этого можно приступать к составлению плана ПФЭ.

2. Построение планов полного факторного эксперимента

При составлении плана проведения экспериментальных исследований для каждого фактора выбирается определенное число уровней варьирования. Поэтому необходимое число опытов устанавливается числом возможных комбинаций уровней варьирования независимых переменных, а также количеством повторных опытов.

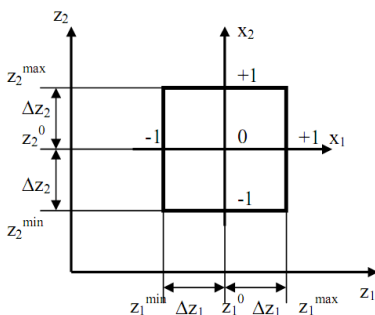
Количество опытов ПФЭ (без учета параллельных или повторных опытов) равно количеству неповторяющихся комбинаций уровней факторов:

$$N = p^k,$$

где p – число уровней, k – число факторов.

В большинстве случаев планирование экспериментов осуществляется на двух уровнях – верхнем (имеющему максимальное значение рассматриваемого фактора) и нижнем (соответствующему минимальному значению фактора). В этом случае необходимое число опытов определяется по формуле

$$N = 2^k,$$

где k – число факторов.

Так, двухфакторный ПФЭ базируется на 4 опытах, трехфакторный – на восьми, четырехфакторный – на шестнадцати и т.д.

План эксперимента удобно задавать таблицей, называемой матрицей планирования эксперимента, включающей в себя последовательность проведения опытов, значения факторов и эффектов и их взаимодействий, а также значения исследуемой функции. При этом должны быть исчерпаны все возможные значения комбинаций факторов, варьируемых на верхнем и нижнем уровнях.

На этапе планирования эксперимента заполняют таблицу соответствия натуральных и кодированных значений факторов, так называемую рабочую матрицу эксперимента. В первом опыте все факторы находятся на нижнем уровне, т.е. экспериментатор устанавливает их наименьшее значение из диапазонов их изменения. Во втором опыте первый фактор находится на верхнем уровне (принимает наибольшее значение из диапазона), а остальные факторы – на нижнем уровне и т.д.

Для двухфакторного эксперимента матрица планирования, имеющая четыре опыта, имеет вид (таблица 1).

Таблица 1

Матрица планирования двухфакторного ПФЭ

Номер опыта	Факторы в натуральном масштабе		Факторы в безразмерной системе координат			Выходной параметр
	z_1	z_2	x_0	x_1	x_2	
1	z_1^{\min}	z_2^{\min}	+1	-1	-1	y_1
2	z_1^{\max}	z_2^{\min}	+1	+1	-1	y_2
3	z_1^{\min}	z_2^{\max}	+1	-1	+1	y_3
4	z_1^{\max}	z_2^{\max}	+1	+1	+1	y_4

Столбец с фиктивной переменной x_0 (все значения, которой равны «+1») вводится формально для расчета коэффициента b_0 в уравнении регрессии.

Рассматривая планы полного факторного эксперимента для двух и трех факторов, нетрудно установить общую определенную закономерность получения таких планов. В первом столбце матрицы для переменной x_1 знаки меняются в каждой строке, во втором столбце для переменной x_2 – через две строки, а для i – переменной знаки будут меняться через $2^i - 1$ строки.

Для трехфакторного эксперимента матрица планирования представлена в виде таблицы 2.

Таблица 2

Матрица планирования трехфакторного ПФЭ

Номер опыта	Факторы в натуральном масштабе			Факторы в безразмерной системе координат				Выходной параметр
	z_1	z_2	z_3	x_0	x_1	x_2	x_3	
1	z_1^{\min}	z_2^{\min}	z_3^{\min}	+1	-1	-1	-1	y_1
2	z_1^{\max}	z_2^{\min}	z_3^{\min}	+1	+1	-1	-1	y_2
3	z_1^{\min}	z_2^{\max}	z_3^{\min}	+1	-1	+1	-1	y_3
4	z_1^{\max}	z_2^{\max}	z_3^{\min}	+1	+1	+1	-1	y_4
5	z_1^{\min}	z_2^{\min}	z_3^{\max}	+1	-1	-1	+1	y_5
6	z_1^{\max}	z_2^{\min}	z_3^{\max}	+1	+1	-1	+1	y_6
7	z_1^{\min}	z_2^{\max}	z_3^{\max}	+1	-1	+1	+1	y_7
8	z_1^{\max}	z_2^{\max}	z_3^{\max}	+1	+1	+1	+1	y_8

Матрица планирования эксперимента с несколькими параллельными опытами составляется аналогично.

Для определения коэффициентов взаимодействия факторов необходимо составить расширенную матрицу, включив в таблицу 2 дополнительные столбцы – значения произведений факторов x_1x_2 , x_1x_3 , x_2x_3 , $x_1x_2x_3$, учитывающих эффект двойного и тройного

взаимодействия факторов (таблица 3). Знаки этих столбцов получаются по правилу перемножения знаков соответствующих столбцов.

Таблица 3

Расширенная матрица планирования трехфакторного ПФЭ

Номер опыта	x_0	x_1	x_2	x_3	x_1x_2	x_1x_3	x_2x_3	$x_1x_2x_3$	y
1	+1	-1	-1	-1	+	+1	+1	-1	y_1
2	+1	+1	-1	-1	-1	-1	+1	+1	y_2
3	+1	-1	+1	-1	-1	+1	-1	+1	y_3
4	+1	+1	+1	-1	+1	-1	-1	-1	y_4
5	+1	-1	-1	+1	+1	-1	-1	+1	y_5
6	+1	+1	-1	+1	-1	+1	-1	-1	y_6
7	+1	-1	+1	+1	-1	-1	+1	-1	y_7
8	+1	+1	+1	+1	+1	+1	+1	+1	y_8

3. *Расчет коэффициентов регрессии.* Математическими моделями объектов исследования, получаемыми в результате обработки ПФЭ, являются уравнения регрессии. В зависимости от числа изучаемых факторов, определяющих условия протекания процесса, можно записать уравнения регрессии для

двух факторов:

$$y = b_0 + b_1x_1 + b_2x_2 + b_{12}x_1x_2, \quad (6)$$

трех факторов:

$$y = b_0 + b_1x_1 + b_2x_2 + b_3x_3 + b_{12}x_1x_2 + b_{13}x_1x_3 + b_{23}x_2x_3 + b_{123}x_1x_2x_3 \quad (7)$$

k факторов:

$$y = b_0 + \sum_{i=1}^k b_i x_i + \sum_{\substack{i,j=1 \\ i \neq j}}^k b_{ij} x_i x_j + \dots + \sum_{\substack{i,j,\dots,n=1 \\ i \neq j \neq \dots \neq n}}^k b_{ijn} x_i x_j \dots x_n. \quad (8)$$

где x_i – значения факторов; b_0 – свободный член, равный выходу процесса при $x=0$; b_i – коэффициенты регрессии соответствующих факторов, указывающие на влияние того или иного фактора на изучаемый процесс; b_{ij} – коэффициенты регрессии при произведениях факторов, свидетельствующие о наличии двойного взаимодействия между факторами; b_{ijn} – коэффициенты регрессии, указывающие на тройное взаимодействие факторов.

Расчет линейных коэффициентов регрессии выполняется по следующим формулам

$$b_j = \frac{1}{N} \sum_{i=1}^N x_{ji} y_i. \quad (9)$$

Эффекты взаимодействия определяются аналогично линейным эффектам:

$$b_{12} = \frac{1}{N} \sum_{i=1}^N (x_1 x_2)_i y_i; \quad b_{13} = \frac{1}{N} \sum_{i=1}^N (x_1 x_3)_i y_i;$$

$$b_{23} = \frac{1}{N} \sum_{i=1}^N (x_2 x_3)_i y_i; \quad b_{123} = \frac{1}{N} \sum_{i=1}^N (x_1 x_2 x_3)_i y_i. \quad (10)$$

При расчете коэффициентов регрессии используется следующее правило: суммируются средние арифметические значения результатов повторных опытов со знаками соответствующего столбца. Полученная сумма делится на число опытов ПФЭ. Для расчета b_0 используется столбец x_0 , для расчета b_1 – столбец x_1 , для расчета b_2 – столбец x_2 , для расчета b_{12} – столбец x_{12} и т.д.

Коэффициенты уравнения регрессии определяются по методу наименьших квадратов, поэтому необходимо отметить, что экспериментальные данные должны быть однородными и нормально распределенными.

После нахождения величины коэффициентов регрессии записывается уравнение регрессии, и переходят к статистическому анализу уравнения регрессии.

Пример 4. Изучается напряжение при удлинении 300% (функция отклика y) типовой протекторной резины на основе 70% СКД и 30% СКИ-3 в зависимости от содержания (в вес. ч.) трех компонентов: серы (z_1), технического углерода (z_2) и пластификатора (z_3).

При исследовании влияния серы, технического углерода и пластификатора были выбраны пределы измерения дозировок: для серы – 1,1-2,5 вес.ч., для технического углерода – 45-65 вес.ч., для пластификатора ПН-6 – 2-16 вес.ч.

Заполним рабочую матрицу трехфакторного ПФЭ (таблица 4)

Таблица 4

Рабочая матрица трехфакторного ПФЭ

Уровень факторов	Кодированное значение факторов	Натуральные значения факторов		
		Сера, вес.ч. (x_1)	Технический углерод, вес.ч. (x_2)	Пластификатор ПН-6, вес.ч. (x_3)
Нижний	-1	1,1	45	2
Верхний	+1	2,5	65	16
Основной	0	1,8	55	9
Интервал	1	0,7	10	7

$$z_1^0 = \frac{1,1 + 2,5}{2} = 1,8; \quad z_2^0 = \frac{45 + 65}{2} = 55; \quad z_3^0 = \frac{2 + 16}{2} = 9;$$

$$\Delta z_1 = \frac{2,5 - 1,1}{2} = 0,7; \quad \Delta z_2 = \frac{65 - 45}{2} = 10; \quad \Delta z_3 = \frac{16 - 2}{2} = 7.$$

Подготовим и заполним матрицу планирования и обработки результатов трехфакторного ПФЭ (таблица 5).

Таблица 5

Матрица планирования и обработки результатов
трехфакторного ПФЭ

Номер опыта	Факторы в натуральном масштабе			Факторы в безразмерной системе координат				Выходной параметр
	z ₁	z ₂	z ₃	x ₀	x ₁	x ₂	x ₃	y
1	1,1	45	2	+1	-1	-1	-1	50
2	2,5	45	2	+1	+1	-1	-1	88
3	1,1	65	2	+1	-1	+1	-1	86
4	2,5	65	2	+1	+1	+1	-1	140
5	1,1	45	16	+1	-1	-1	+1	27
6	2,5	45	16	+1	+1	-1	+1	50
7	1,1	65	16	+1	-1	+1	+1	50
8	2,5	65	16	+1	+1	+1	+1	100

Выполним расчет линейных коэффициентов регрессии по формуле (9):

$$b_0 = \frac{1}{8} \sum_{i=1}^8 y_i = \frac{1}{8} (50 + 88 + 86 + 140 + 27 + 50 + 50 + 100) = 73,875;$$

$$b_1 = \frac{1}{8} (-1 \cdot 50 + 1 \cdot 88 - 1 \cdot 86 + 1 \cdot 140 - 1 \cdot 27 + 1 \cdot 50 - 1 \cdot 50 + 1 \cdot 100) = 20,625;$$

$$b_2 = \frac{1}{8} (-1 \cdot 50 - 1 \cdot 88 + 1 \cdot 86 + 1 \cdot 140 - 1 \cdot 27 - 1 \cdot 50 + 1 \cdot 50 + 1 \cdot 100) = 20,125;$$

$$b_3 = \frac{1}{8} (-1 \cdot 50 - 1 \cdot 88 - 1 \cdot 86 - 1 \cdot 140 + 1 \cdot 27 + 1 \cdot 50 + 1 \cdot 50 + 1 \cdot 100) = -17,125.$$

Рассчитаем коэффициенты парного взаимодействия. Для этого

составим расширенную матрицу планирования и обработки результатов трехфакторного ПФЭ (таблица 6).

Таблица 6

Расширенная матрица планирования и обработки результатов трехфакторного ПФЭ

Номер опыта	x_0	x_1	x_2	x_3	$x_1 x_2$	$x_1 x_3$	$x_2 x_3$	$x_1 x_2 x_3$	y
1	+1	-1	-1	-1	+	+1	+1	-1	50
2	+1	+1	-1	-1	-1	-1	+1	+1	88
3	+1	-1	+1	-1	-1	+1	-1	+1	86
4	+1	+1	+1	-1	+1	-1	-1	-1	140
5	+1	-1	-1	+1	+1	-1	-1	+1	27
6	+1	+1	-1	+1	-1	+1	-1	-1	50
7	+1	-1	+1	+1	-1	-1	+1	-1	50
8	+1	+1	+1	+1	+1	+1	+1	+1	100

Рассчитаем коэффициенты, используя формулы (10):

$$b_{12} = \frac{1}{8} \sum_{i=1}^8 x_1 x_2 y_i = \frac{1}{8} (+1 \cdot 50 - 1 \cdot 88 - 1 \cdot 86 + 1 \cdot 140 + 1 \cdot 27 - 1 \cdot 50 - 1 \cdot 50 + 1 \cdot 100) = 5,375;$$

$$b_{13} = \frac{1}{8} \sum_{i=1}^8 x_1 x_3 y_i = \frac{1}{8} (+1 \cdot 50 - 1 \cdot 88 + 1 \cdot 86 - 1 \cdot 140 - 1 \cdot 27 + 1 \cdot 50 - 1 \cdot 50 + 1 \cdot 100) = -2,375;$$

$$b_{23} = \frac{1}{8} \sum_{i=1}^8 x_2 x_3 y_i = \frac{1}{8} (+1 \cdot 50 + 1 \cdot 88 - 1 \cdot 86 - 1 \cdot 140 - 1 \cdot 27 - 1 \cdot 50 + 1 \cdot 50 + 1 \cdot 100) = -1,875;$$

$$b_{123} = \frac{1}{8} \sum_{i=1}^8 x_1 x_2 x_3 y_i = \frac{1}{8} (-1 \cdot 50 + 1 \cdot 88 + 1 \cdot 86 - 1 \cdot 140 + 1 \cdot 27 - 1 \cdot 50 - 1 \cdot 50 + 1 \cdot 100) = 1,375.$$

Полученное уравнение регрессии трехфакторного ПФЭ:

$$y(x_1, x_2, x_3) = 73,875 + 20,625 x_1 + 20,125 x_2 - 17,125 x_3 + 5,375 x_1 x_2 - 2,375 x_1 x_3 - 1,875 x_2 x_3 + 1,375 x_1 x_2 x_3$$

Задания для самостоятельной работы

1. Получить математическую модель толщины упрочненного слоя в зависимости от температуры и времени выдержки детали при химико-термической обработке.

Диапазон изменения факторов: температура $T=1173\dots 1373$ К;
время выдержки $\tau = 2\dots 8$ часов.

Таблица 7

Результаты параллельных опытов двухфакторного ПФЭ

№ опыта	y_1	y_2	y_3
1	0,11	0,12	0,13
2	0,67	0,70	0,61
3	0,39	0,34	0,41
4	1,06	1,08	1,07

2. Получить математическую модель нагрева трансмиссионного редуктора (превышение температуры масла над температурой окружающей среды) в зависимости от частоты вращения ведущего вала, времени непрерывной работы и объема залитого в него масла.

Диапазон изменения факторов: $N=590\dots 3830$ об/мин;
 $t=20\dots 120$ мин; $W=2,5\dots 4,5$ л.

Таблица 8

Результаты параллельных опытов трехфакторного ПФЭ

№ опыта	y_1	y_2	y_3
1	4	6	5
2	50	48	52
3	15	16	14
4	77	79	81
5	10	8	9
6	58	58	55
7	20	21	19
8	112	110	108

3. Для изучения действия некоторых технологических факторов на прочность y (кг) сварки материалов были поставлены эксперименты по плану трехфакторного ПФЭ. В качестве факторов, влияющих на эту величину, были взяты следующие: z_1 – температура нагрева электрода, диапазон изменения: от 180 до 220⁰С; z_2 – давление роликов, диапазон изменения: от 25 до 35 кг/см²; z_3 – скорость продвижения материала, диапазон изменения: от 1.5 до 3 м/мин). Требуется построить уравнение регрессии, учитывая взаимодействия факторов, проверить полученную модель на адекватность и

произвести ее интерпретацию.

Таблица 9

Результаты параллельных опытов трехфакторного ПФЭ

№ опыта	y_1	y_2	y_3
1	508	504	588
2	212	254	226
3	380	360	370
4	280	260	290
5	850	845	860
6	638	656	640
7	850	748	728
8	652	642	598

Контрольные вопросы

1. В чем принципиальное отличие многофакторного эксперимента от серии однофакторных.
2. Назовите общую последовательность планирования и обработки результатов ПФЭ.
3. Для чего предназначена операция кодирования факторов: основные формулы; геометрическая интерпретация.
4. Что заносится в матрицу планирования и результатов ПФЭ?
5. Как составить расширенную матрицу планирования и результатов ПФЭ?
6. Запишите уравнения регрессии для двухфакторного и трехфакторного ПФЭ.
7. Запишите формулы расчета коэффициентов регрессии.

Занятие 4. Оценка статистической значимости коэффициентов регрессии. Интерпретация результатов ПФЭ. Перевод уравнения регрессии в натуральную форму

Цель занятия: закрепление теоретических знаний по соответствующей теме; формирование навыков и умений по оценке статистической значимости коэффициентов регрессии; интерпретации результатов ПФЭ и перевода уравнения регрессии в натуральную форму.

Для проверки значимости коэффициентов регрессии необходимо поставить дополнительные параллельные опыты для опреде-

ления дисперсии воспроизводимости. Если опытное значение функции отклика существенно отличается от расчетного, то делается вывод, что полученное уравнение регрессии неадекватно описывает изучаемое явление, и принимается решение о проведении следующей серии экспериментов (план ПФЭ достраивается до плана второго порядка).

Поскольку матрица полного факторного эксперимента является диагональной матрицей, то коэффициенты регрессии некоррелированы между собой, следовательно, значимость для каждого коэффициента в отдельности можно проверять по критерию Стьюдента.

Все коэффициенты уравнений определяются с одинаковой точностью:

$$S_{b_j} = \frac{S_{воспр}}{\sqrt{N}}. \quad (11)$$

Если параллельные опыты проводились в центре плана, то дисперсия воспроизводимости $S_{воспр}$ определяется по следующей формуле:

$$S_{воспр}^2 = \frac{\sum_{i=1}^{NN} (y_i^0 - \bar{y}^0)^2}{NN - 1}, \quad (12)$$

где NN- количество параллельных опытов; \bar{y}^0 – среднее значение величины y , полученных при параллельных опытах; y_i^0 - значения, полученные при постановке каждого из дополнительных опытов в центре плана.

Расчетное значение критерия Стьюдента определяется по формуле:

$$t_j = \frac{|b_j|}{S_{b_j}}. \quad (13)$$

Полученное значение критерия Стьюдента сравнивается с табличным значением для соответствующего уровня значимости. Если расчетное значение доверительного интервала меньше табличного, то данные коэффициенты при работе с моделью исключаются из уравнения регрессии.

После этого необходимо проверить адекватность полученного уравнения регрессии, используя критерий Фишера.

$$F = \frac{S_{ост}^2}{S_{воспр}^2}, \quad (14)$$

где остаточная дисперсия рассчитывается по формуле:

$$S_{ост}^2 = \frac{\sum_{i=1}^N (y_i - y_{r_i})^2}{N - L}, \quad (15)$$

где L – число значимых коэффициентов в уравнении регрессии.

Расчетное значение критерия адекватности сравнивают с табличным значением при соответствующем уровне значимости. При этом, если расчетное значение меньше табличного, то полученное уравнение регрессии адекватно описывает эксперимент.

Интерпретация результатов полного факторного эксперимента

Интерпретацию модели можно производить только тогда, когда она записана в кодированных переменных, поскольку в этом случае на коэффициенты не влияет масштаб факторов, и мы можем по величине коэффициентов судить о степени влияния того или иного фактора. Чем больше абсолютная величина коэффициента, тем больше фактор влияет на отклик (изучаемый параметр). Следовательно, можно расположить факторы по величине их влияния. Знак «плюс» у коэффициента свидетельствует о том, что с увеличением значения фактора растет величина отклика, а при знаке «минус» – убывает.

Интерпретация результатов эксперимента, приведенного в примере 4.

При содержании серы 1,8 (вес.ч.), технического углерода 55 (вес.ч.), и пластификатора 9 (вес.ч.) (центр плана, все факторы на основном уровне) напряжение при удлинении 300% составляет 73,835 Па.

Содержание серы и технического углерода оказывает практически одинаковое влияние на напряжение протекторной резины при удлинении 300%. С увеличением их содержания напряжение возрастает. Увеличение содержания пластификатора оказывает немного меньшее, но уже отрицательное влияние, т.е. снижает напряжение).

Наблюдается взаимовлияние всех компонентов на измеряемый

параметр. Наиболее значимо соотношение серы и технического углерода. После него по силе влияния на отклик идут: взаимодействие серы и пластификатора; технического углерода и пластификатора; тройного взаимодействия всех компонентов.

Перевод уравнения регрессии в натуральную форму

Уравнения регрессии в кодированной форме неудобны в практическом использовании. Чтобы определить значение функции отклика, необходимо натуральные значения факторов сначала закодировать, а только затем подставить кодированные значения в уравнение регрессии.

Операция перевода уравнения регрессии в натуральную форму основывается на формуле для кодирования факторов (1.1). Так, например, для эксперимента, рабочая матрица которого представлена в таблице 1, выражения для кодирования факторов имеют вид:

$$x_1 = \frac{z_1 - 1,8}{0,7} \approx 1,43z_1 - 2,57, \quad x_2 = \frac{z_2 - 55}{10} = 0,1z_2 - 5,5,$$

$$x_3 = \frac{z_3 - 9}{7} \approx 0,14z_3 - 1,29.$$

Эти выражения подставляем в кодированное уравнение регрессии (7) и после арифметических преобразований получаем уравнение регрессии в натуральной форме.

При переходе к натуральным переменным коэффициенты уравнения изменяются, и в этом случае пропадает возможность интерпретации влияния факторов по величинам и знакам коэффициентов. Однако, если уравнение адекватно, то с его помощью можно определять значения исследуемой величины, не проводя эксперимента и придавая факторам значения, которые должны лежать между нижним и верхним уровнем.

Задания для самостоятельной работы

1. Дать интерпретацию моделей, полученных в результате планирования ПФЭ, по данным задач, выполненных на занятии 4.
2. Перевести уравнения регрессий, полученных при выполнении задач на занятии 4 в натуральную форму.

Контрольные вопросы

1. Сформулируйте принципы оценки статистической значимости коэффициентов регрессии.

2. Какие основные выводы можно сделать при интерпретации результатов ПФЭ:
3. Как осуществить перевод уравнения регрессии в натуральную форму?

Занятие 5. Распределение случайной величины. Описательная статистика

Цель занятия: закрепление теоретических знаний по соответствующей теме; формирование навыков и умений по построению вариационного ряда выборки и расчета параметров описательной статистики с помощью электронных таблиц Excel.

Основная характеристика случайной величины – это ее распределение. Для непрерывной величины это соответствие: интервал значений – частота (сколько значений в выборке попадает в этот интервал). Для дискретной величины: значение – частота (сколько раз это значение наблюдалось в выборке). График распределения для непрерывной величины – гистограмма, для дискретной – полигон. В Excel таблицу и гистограмму распределения непрерывной величины можно построить при помощи команды «Гистограмма» из надстройки «Пакет анализа».

Описательная статистика – это числовые параметры распределения случайной величины (их выборочные оценки). Это показатели положения (среднее, мода, медиана, квартили и т.д.), показатели разброса (стандартное отклонение, дисперсия), показатели формы распределения (асимметрия и эксцесс).

В Excel для расчета используется команда «Описательная статистика» надстройки «Пакет анализа» или функции листа из категории «Статистические».

Пример 5. Имеются данные о сменной производительности труда 25 механизаторов (га): 41; 60; 56; 45; 68; 76; 65; 45; 70; 55; 60; 65; 62; 32; 50; 40; 40; 45; 60; 57; 50; 46; 56; 49; 55.

Данные удобнее располагать на листе Excel в столбце. Используем надстройку «Пакет анализа» (рис. 5).

Построение гистограммы и таблицы распределения.

В окне команды «Гистограмма» (рис. 6) необходимо указать:

Входной интервал – ссылка на диапазон ячеек, содержащий данные.

Интервал карманов – необязательный параметр, ссылка на

диапазон ячеек, который содержит набор граничных значений, определяющих отрезки (карманы), для которых рассчитывается частота. Если параметр не задан, отрезки создаются автоматически.

Рис. 5. Окно надстройки «Пакет анализа»

Рис. 6. Параметры команды «Гистограмма»

Метки – флажок устанавливается, если первая строка входного диапазона содержит заголовки.

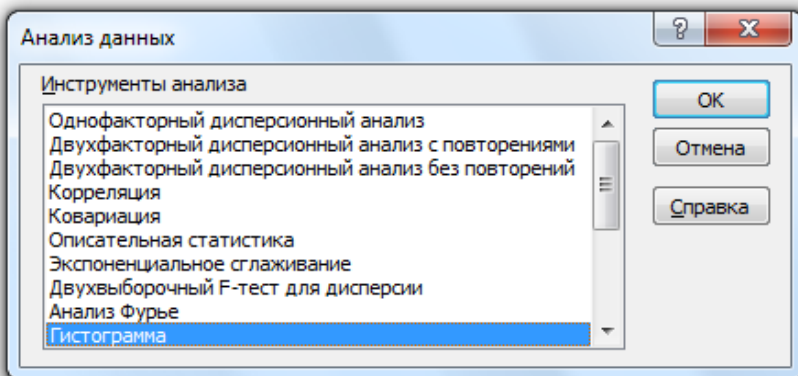
Выходной интервал – ссылка на левую верхнюю ячейку выходного диапазона.

Вывод графика – флажок устанавливается для автоматического создания гистограммы.

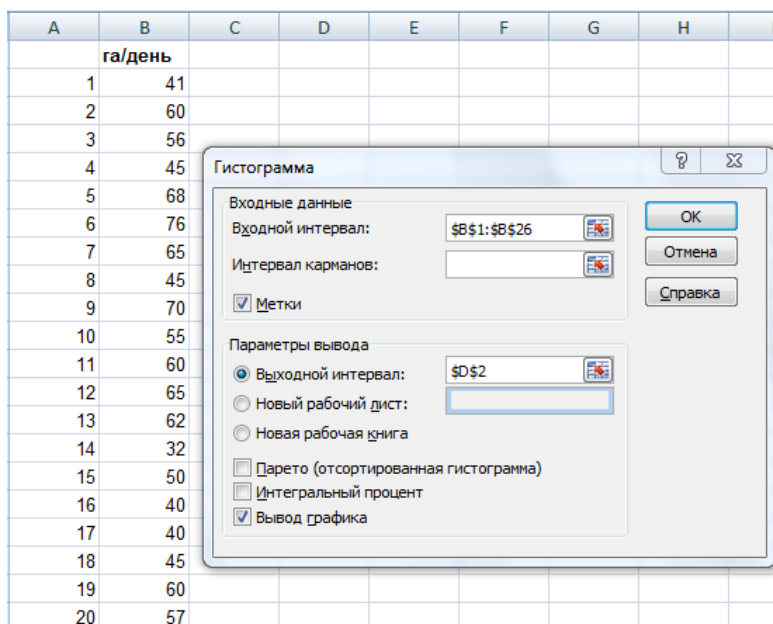
Результат – таблица и гистограмма распределения (рис. 7).

Рис. 7. Результат выполнения команды «Гистограмма»

Расчет параметров описательной статистики.

В окне команды «Описательная статистика» указываем:

Входной интервал – диапазон ячеек, содержащий данные (указан вместе со строкой заголовка).

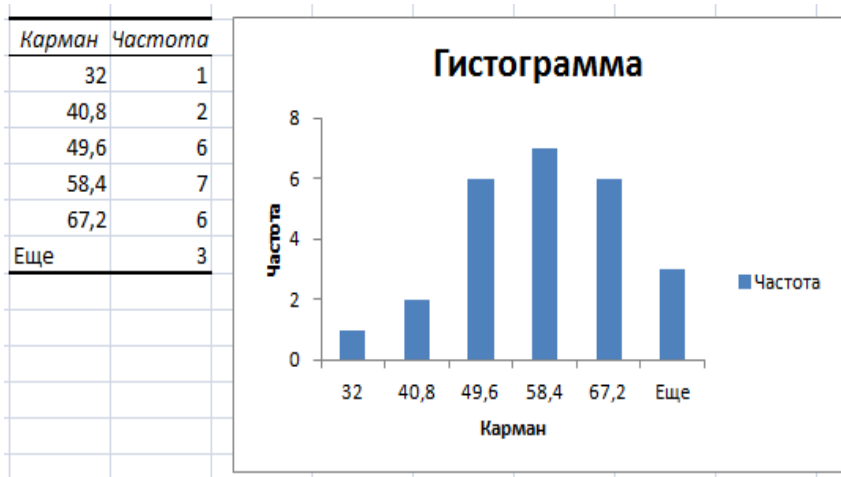
Группирование - по столбцам. Исследуется один показатель, его значения расположены в столбец.

Метки в первой строке – флажок отмечен, так как во входной диапазон включена строка заголовка.

Выходной интервал – ссылка на левую верхнюю ячейку выходного диапазона (ячейку на свободном месте листа).

Итоговая статистика – флажок устанавливается для расчета основных параметров описательной статистики.

Рис. 8. Параметры команды «Описательная статистика»

Результаты, их описание и функции для их расчета приведены в таблице 10.

Таблица 10

Параметр	Значение	Описание	Функция
Среднее	53,92	Среднее значение выборки, основной показатель	СРЗНАЧ()
Стандартная ошибка	2,15	Ошибка вычисления среднего.	СТАНДОТКЛОН() / КОРЕНЬ(СЧЕТ())
Медиана	55	Середина диапазона выборки	МЕДИАНА()
Мода	60	Наиболее часто встречающееся значение выборки	МОДА()
Стандартное отклонение	10,75	Основной показатель разброса	СТАНДОТКЛОН()
Дисперсия выборки	115,74	Показатель разброса – квадрат стандартного отклонения.	ДИСП()

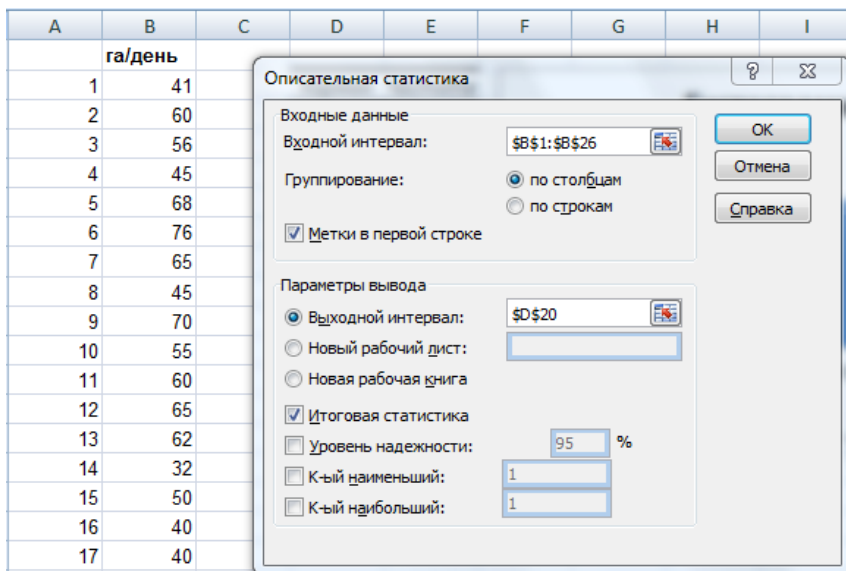
Параметр	Значение	Описание	Функция
Эксцесс	-0,45	Показатель формы распределения (остроты).	ЭКСЦЕСС()
Асимметричность	0,03	Показатель формы распределения (симметричности относительно среднего значения).	СКОС()
Интервал	44	Разность между максимальным и минимальными значениями	МАКС() – МИН()
Минимум	32	Минимальное значение выборки	МИН()
Максимум	76	Максимальное значение выборки	МАКС()
Сумма	1348	Сумма всех значений выборки	СУММ()
Счет	25	Объем выборки	СЧЕТ()

Задания для самостоятельной работы

По данным выборки построить таблицу и гистограмму распределения. Рассчитать параметры описательной статистики при помощи надстройки «Пакет анализа» и при помощи функций листа.

Выборка1. 8,7; 6,4; 6,0; 7,9; 6,5; 6,1; 8,4; 7,7; 5,4; 6,7; 7,7; 8,1; 6,7; 7,5; 9,4; 7,5; 8,2; 9,2; 9,8; 5,7; 6,9; 9,0; 7,1; 6,1; 6,3; 6,9; 6,5; 5,8; 9,4; 8,7.

Выборка2. 20; 15; 20; 15; 19; 19; 23; 26; 23; 20; 30; 16; 16; 10; 22; 19; 21; 23; 18; 25; 16; 22; 26; 15; 17; 18; 30; 27; 21; 11.

Контрольные вопросы

1. Что такое распределение случайной величины?
2. Что такое гистограмма и полигон?
3. Назовите основные числовые показатели распределения случайной величины.

Занятие 6. Проверка гипотез. Сравнение средних. Критерий Стьюдента

Цель занятия: закрепление теоретических знаний по соответствующей теме; формирование навыков и умений по применению критерия Стьюдента в электронных таблицах Excel.

Статистической гипотезой называется суждение о виде или параметрах распределения случайной величины. Чтобы сделать какой-либо вывод на основании выборочных данных, необходимо проверить соответствующую статистическую гипотезу. Для проверки используются статистические критерии.

Для сравнения двух величин по их выборочным средним используется критерий Стьюдента. Нулевая гипотеза H_0 : различий нет, выборки принадлежат одной генеральной совокупности. Альтернативная гипотеза H_1 : выборки различаются. Расчетное значение критерия сравнивается с критическим значением, которое выбирается из таблицы для нужного уровня значимости и числа степеней свободы. Если расчетное значение меньше критического, H_0 принимается, иначе – принимается H_1 . Уровень значимости α (5% или 1%) – это вероятность ошибки первого рода – отвергнуть правильную нулевую гипотезу, обнаружить различия там, где их нет.

Для независимых выборок (2 технологии, машины и т.п.):

$$t = \frac{\bar{X}_1 - \bar{X}_2}{\sqrt{m_1^2 + m_2^2}}; \quad m_{1,2} = \frac{\sigma_{1,2}}{\sqrt{n_{1,2}}} \quad (16)$$

t – расчетное значение критерия Стьюдента, \bar{X} – среднее значение выборки, m – ошибка вычисления среднего, σ – стандартное отклонение выборки, n – объем выборки.

Используется команда «Двухвыборочный t-тест с одинаковыми дисперсиями» (или «Двухвыборочный t-тест с различными дисперсиями») из пакета анализа. Можно вычислить фактическое значение t по формулам, используя соответствующие функции: СРЗНАЧ, СТАНДОТКЛОН, а критическое значение рассчитать при помощи функции СТЬЮДРАСПОБР.

Для зависимых выборок (одни и те же данные до и после воздействия какого-либо фактора):

$$t = \frac{\bar{d}}{\sigma / \sqrt{n}}; \quad (17)$$

\bar{d} – среднее значение разностей значений выборок.

Пример 6. Проверить по критерию Стьюдента отличаются ли 2 агрегата по показателю качества работы? Проведено 9 испытаний для первого агрегата и 8 для второго (рис. 9).

Пусть известно, что дисперсии выборок одинаковые. В окне команды задаем ссылки на диапазоны ячеек с данными, уровень значимости 5% и ячейку выходного интервала (рис. 9).

Рис. 9. Двухвыборочный t-тест с одинаковыми дисперсиями

Результат:

	<i>Агрегат1</i>	<i>Агрегат2</i>
Среднее	59,9	105,9
Дисперсия	25,0025	144,4571
Наблюдения	9	8
Объединенная дисперсия	80,748	
Гипотетическая разность средних	0	
df	15	
t-статистика	-10,535	
P(T<=t) двухстороннее	2,51E-08	
t критическое двухстороннее	2,13145	

Расчетное значение критерия (t-статистика) по абсолютной величине больше критического значения (t критическое двухстороннее), нулевая гипотеза отвергается, различия между выборками являются значимыми на уровне значимости 5%. $P(T \leq t)$ двухстороннее – это фактическая вероятность ошибки первого рода. df – число степеней свободы.

Задания для самостоятельной работы

Проверить гипотезу о равенстве средних 2-х независимых величин X_1 и X_2 на уровнях значимости 0,05 и 0,01.

Вариант1	X_1	133	147	137	128	127	130	
	X_2	142	133	141	150	137	124	137

Вариант2	X_1	15	16	19	18	17	14	16	20	19
	X_2	13	14	14	15	14	14	14	16	17

Определить, влияет ли фактор на результирующий признак, сравнив исходные данные и данные после воздействия фактора.

Вариант3	до	18	10	11	15	10	14	19	18	13	18
	после	12	11	9,5	12	10	12,5	13	17	14	16

Вариант4	до	34	50	60	30	35	50	60	31
	после	50	58	65	45	34	59	67	40

Контрольные вопросы

1. Что такое статистическая гипотеза?
2. Каков порядок проверки статистической гипотезы?
3. Чем отличается применение критерия Стьюдента для зависимых и независимых выборок?
4. Какие команды и функции Excel используются для проверки гипотезы по критерию Стьюдента?

Занятие 7. Проверка гипотез. Однофакторный и двухфакторный дисперсионный анализ

Цель занятия: закрепление теоретических знаний по соответствующей теме; формирование навыков и умений по проведению дисперсионного анализа с помощью электронных таблиц Excel.

Дисперсионный анализ применяется, когда необходимо по результатам наблюдений оценить влияние качественного (т.е. нечислового) фактора (или нескольких факторов) на результирующий признак.

В однофакторном дисперсионном анализе проверяется: влияет ли качественный фактор A , имеющий несколько уровней A_1, A_2, \dots, A_k , на величину X . Гипотеза H_0 : данные всех групп принадлежат одной генеральной совокупности, влияние фактора отсутствует. Проверка осуществляется по критерию Фишера:

$$\text{Фактическое значение критерия: } F = \frac{D_{\text{меж}}}{D_{\text{вн}}}.$$

$$D_{\text{вн}} = \sum_{i=1}^k D_i / k, \quad D_i - \text{дисперсия показателя в } i\text{-й группе, } k -$$

число групп.

$$D_{\text{меж}} = \sum_{i=1}^n n_i (\bar{X}_i - \bar{X}_{\text{общ}})^2 / (k-1), \quad \bar{X}_1, \dots, \bar{X}_k - \text{средние в}$$

группах, n_i - число наблюдений в i -й группе, $\bar{X}_{\text{общ}}$ - общее среднее.

Если фактическое значение меньше критического, нулевая гипотеза принимается. Суть критерия в сравнении дисперсии внутри групп с межгрупповой дисперсией.

Двухфакторный дисперсионный анализ позволяет одновременно оценить влияние двух факторов на результирующий признак. Совместное влияние факторов не учитывается. Достаточно провести по одному испытанию для каждого сочетания факторов. Для каждого фактора рассчитывается свое значение критерия Фишера.

В двухфакторном дисперсионном анализе с повторениями кроме влияния самих факторов оценивается также влияние их совместного действия. Для каждого сочетания факторов необходимо провести несколько испытаний (повторений). Значения критерия Фишера рассчитываются для каждого фактора и для их совместного действия.

Пример 7. Однофакторный дисперсионный анализ. Определить с уровнем 0,05 значимость различия в производительности 3-х ремонтных бригад.

Бригада1	Бригада3	Бригада2
13	15	12
14	13	10
15	14	11
14	13	9
16	16	13
13	14	11
20	12	12

Данные на листе расположим по столбцам. В окне команды «Однофакторный дисперсионный анализ» задаем диапазон ячеек входного интервала, уровень значимости и ячейку выходного интервала. Результат на рис. 10.

Однофакторный дисперсионный анализ						
ИТОГИ						
Группы	Счет	Сумма	Среднее	Дисперсия		
Бригада1	7,00	105,00	15,00	6,00		
Бригада3	7,00	97,00	13,86	1,81		
Бригада2	7,00	78,00	11,14	1,81		
Дисперсионный анализ						
Источник вариации	SS	df	MS	F	P-Значение	F критическое
Между группами	54,95	2,00	27,48	8,57	0,00	3,55
Внутри групп	57,71	18,00	3,21			
Итого	112,67	20,00				

Рис. 10. Результаты однофакторного дисперсионного анализа

Для уровня значимости 0,05 фактическое $F = 8,57$ больше критического $F_{\text{критическое}} = 3,55$. Нулевая гипотеза об отсутствии различий должна быть отвергнута. Различия в производительность труда в бригадах значимы.

Двухфакторный дисперсионный анализ без повторений.
 Определить на уровне значимости 0,05 зависит ли расход топлива от объема двигателя и от вида топлива.

Объем двигателя, куб см	Потребление топлива на 1 км		
	Бензин1	Бензин2	Дизель
1001-1500	9,3	8,9	6,5
1501-2000	9,4	9,1	7,1
>2000	12,6	9,8	9

Данные располагаем в таблице на листе Excel. В окне команды «Двухфакторный дисперсионный анализ без повторений» задаем ссылку на входной интервал, уровень значимости (0,05) и указываем ячейку выходного интервала. Результат на рис. 11.

Двухфакторный дисперсионный анализ без повторений						
ИТОГИ	Счет	Сумма	Среднее	Дисперсия		
1001-1500	3,00	24,70	8,23	2,29		
1501-2000	3,00	25,60	8,53	1,56		
>2000	3,00	30,40	10,13	5,37		
Бензин1	3,00	31,30	10,43	3,52		
Бензин2	3,00	27,80	9,27	0,22		
Дизель	3,00	21,60	7,20	0,57		
Дисперсионный анализ						
Источник вариации	SS	df	MS	F	P-Значение	F критическое
Строки	6,26	2,00	3,13	5,28	0,08	6,94
Столбцы	16,09	2,00	8,04	13,56	0,02	6,94
Погрешность	2,37	4,00	0,59			
Итого	24,72	8,00				

Рис. 11. Результаты двухфакторного дисперсионного анализа без повторений

Для строк F больше критического – объем двигателя влияет на расход топлива, для столбцов также F также больше критического значения – вид топлива влияет на расход.

Двухфакторный дисперсионный анализ с повторениями. Оценить влияние уровня автоколебаний и степени нагревания на продолжительность работы подшипника. Для каждой пары факторов проведено по 3 испытания (повторности).

Нагревание	Автоколебания	
	слабые	сильные
Слабое	12	18
	24	28
	20	30
Сильное	26	101
	16	113
	30	80

В окне команды «Двухфакторный дисперсионный анализ с повторениями» указываем входной интервал (диапазон ячеек, в котором расположена таблица с данными), число строк для выборки - это количество повторностей для каждой пары факторов (3), и ячейку выходного интервала. Результат на рис. 12.

Дисперсионный анализ						
Источник вариации	SS	df	MS	F	P-Значение	F критическое
Выборка	4563,00	1,00	4563,00	44,55	0,00	5,32
Столбцы	4880,33	1,00	4880,33	47,65	0,00	5,32
Взаимодейс	3400,33	1,00	3400,33	33,20	0,00	5,32
Внутри	819,33	8,00	102,42			
Итого	13663,00	11,00				

Рис. 12. Результаты двухфакторного дисперсионного анализа с повторениями

И для каждого из факторов и для их сочетания значение критерия Фишера больше критического на уровне значимости 0,05. Значит, факторы и их взаимодействие влияют на продолжительность работы подшипника.

Задания для самостоятельной работы

1) Определить с уровнем значимости 0,05 значимость различия трех агрегатов по производительности.

Вариант 1

Агрегат1	20	25	24	19	28	24	20	22
Агрегат2	18	15	20	19	14	16	15	14
Агрегат3	10	12	18	15	16	18	15	12

Вариант 2

Агрегат1	13	12	24	16	20	12	15
Агрегат2	18	15	20	22	14	16	15
Агрегат3	10	12	18	15	16	18	15

2) Влияют ли методика обслуживания и вид топлива на качество работы агрегата.

Вариант 1

	Методика1	Методика2	Методика3
Топливо1	71	90	85,3
Топливо2	78	92	89,1
Топливо3	80	96,7	98

Вариант 2

	Методика1	Методика2	Методика3
Топливо1	138	131	126
Топливо2	128	144	124
Топливо3	130	126	129
Топливо4	145	150	144

3) Влияют ли технология работы (3 варианта) и вид топлива (2 вида) на качество работы агрегата, каждой паре факторов соответствуют 4 агрегата (повторности).

Вариант 1

	Технология1	Технология2	Технология3
Вид А	120	142	134
	129	133	132
	137	110	127
	128	124	138
Вид Б	127	137	140
	130	150	139
	131	131	146
	132	141	144

Вариант 2

	Технология1	Технология2	Технология3
Вид А	144	140	140
	145	146	132
	144	136	142
	134	131	134
Вид Б	127	127	127
	138	122	126
	126	144	125
	122	122	124

Занятие 8. Анализ зависимостей. Корреляционный анализ

Цель занятия: закрепление теоретических знаний по соответствующей теме; формирование навыков и умений выполнения корреляционного анализа с помощью электронных таблиц Excel.

Парный коэффициент корреляции ($-1 \leq r \leq 1$) – это мера линейной зависимости между двумя случайными величинами.

Чем ближе к 1 абсолютная величина коэффициента корреляции, тем теснее линейная связь между величинами. Положительное значение коэффициента корреляции указывает на прямую линейную связь, отрицательное значение – на обратную. Малая величина коэффициента корреляции означает отсутствие линейной связи между величинами. При этом может иметь место другой вид зависимости.

Для расчета коэффициентов корреляции в Excel имеется функция КОРРЕЛ и команда «Корреляция» в надстройке «Пакет анализа».

Пример 8. Проверка наличия линейной зависимости.

Имеются данные наблюдений значений Y и X . При помощи корреляционного анализа проверить наличие линейной зависимости Y от X .

В ячейку вводим функцию КОРРЕЛ (категория «Статистические») при помощи кнопки «Вставка функции». Аргументы функции. Массив1 – диапазон, содержащий значения X . Массив2 – диапазон, содержащий значения Y (рис. 13).

Рис. 13. Вычисление коэффициента корреляции при помощи функции

Значение коэффициента корреляции $-0,87$ указывает на сильную обратную линейную связь между величинами X и Y .

Выбор факторов.

Имеются данные наблюдений значений Y и трех факторов X . При помощи корреляционного анализа выбрать факторы, линейно связанные с Y .

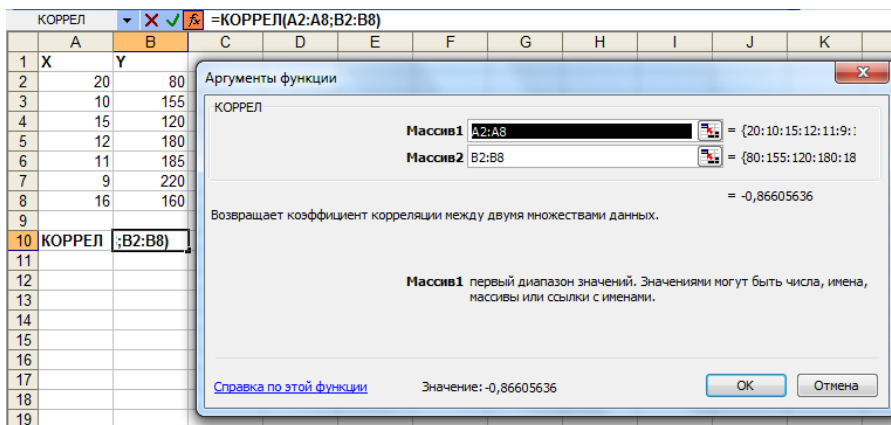
X1	X2	X3	Y
14	105	6	80
10	50	13	150
15	95	14	130
2	120	12	100
11	75	15	185
9	150	20	220
16	100	17	160

Используем команду «Корреляция» надстройки «Пакет анализа». В окне команды задаем необходимые параметры:

Входной интервал – диапазон, содержащий столбцы с данными.

Метки в первой строке – флажок нужно отметить, если в выделенный диапазон содержит заголовки.

Выходной интервал – ячейка на свободном месте листа - левый верхний угол выходного диапазона.

Результат – матрица коэффициентов корреляции. Содержит парные коэффициенты корреляции между всеми столбцами входного интервала (каждого с каждым).

	$X1$	$X2$	$X3$	Y
$X1$	1			
$X2$	-0,26	1		
$X3$	-0,02	0,29	1	
Y	0,05	0,15	0,90	1

В данной задаче нас интересуют коэффициенты корреляции Y с факторами $X1$, $X2$, $X3$. Только один из коэффициентов имеет достаточно большую величину 0,90, указывая на сильную прямую линейную связь величин Y и $X3$.

Задания для самостоятельной работы

1) Задана таблица парных значений (x_i, y_i) . Рассчитать парные коэффициенты корреляции и определить наличие, направление и силу линейной зависимости между величинами.

Вариант1		Вариант2		Вариант3	
$X2$	$Y2$	$X3$	$Y3$	$X5$	$Y5$
6	24	10,2	786	25	5
2	16	12,6	494	40	3
5	23	13,5	289	21	10
1	15	9,7	892	22	8
10	32	10,8	343	31	9
7	25	9,5	888	15	6
15	35	10,9	509	10	7
3	18	9,2	987	24	11
11	35	14,2	187	23	13
13	34	-	-	19	14
2	15	-	-	30	12
12	32	-	-	14	9

2) Предполагается зависимость Y от нескольких факторов X . Собраны парные значения величин. Определить факторы, имеющие линейную связь с Y .

X1	X2	X3	X4	Y
67	22	2,1	0	56
48	22,4	6	1	66
64	22,6	1,8	1	61
57	21,1	3,8	0	51
10	22,5	4,5	1	47
48	22,2	4,5	0	53
96	24,8	0,1	3	74
75	22,6	0,9	0	65
12	20,5	4,8	0	33
47	21,9	2,3	1	54
20	20,5	3	2	39
73	20,8	0,3	2	52
40	20	2,7	0	30

Контрольные вопросы

1. Для чего используется дисперсионный анализ?
2. В чем различия двухфакторного дисперсионного анализа без повторений и с повторениями?
3. Какие команды Excel используются для проведения однофакторного и двухфакторного дисперсионного анализа?

Занятие 9. Анализ зависимостей. Регрессионный анализ

Цель занятия: закрепление теоретических знаний по соответствующей теме; формирование навыков и умений нахождения уравнения регрессии с помощью электронных таблиц Excel.

Линейное уравнение регрессии моделирует зависимость Y от одного или нескольких факторов. Коэффициенты регрессии определяются методом наименьших квадратов (МНК) на основе данных наблюдений переменной Y и соответствующих значений факторов.

В Excel коэффициенты линейной регрессии можно найти при помощи команды «Регрессия» из «Пакета анализа» или функции ЛИНЕЙН. Функция ТЕНДЕНЦИЯ возвращает значения, рассчитанные по линейному уравнению регрессии. Уравнение парной регрессии (с одним фактором) может быть получено на точечной диаграмме как уравнение линии тренда.

Практическое применение уравнение регрессии. Подставляя в уравнение регрессии планируемые значения факторов, можно рассчитать прогноз значений Y . И наоборот, задавая желаемым значением Y можно определить необходимое для его обеспечения значение фактора (при фиксированных значениях остальных факторов).

Пример 9. Найти коэффициенты линейного уравнения регрессии $Y = aX_1 + bX_2 + c$.

X1	1,3	2	1,7	1,5	1,6	1,2	1,6	1,4	1	1,1
X2	9	7	5	14	15	12	6	10	15	21
Y	10	6	5	12	10	15	5	12	17	20

В окне команды «Регрессия» из пакета анализа задаем:

Входной интервал Y – диапазон, содержащий значения Y . Заголовков включаем в диапазон, он понадобится при выводе результата.

Входной интервал X – диапазон, содержащий значения факторов X_1 и X_2 вместе с заголовками.

Метки – устанавливаем флажок, так как входной интервал содержит заголовки.

Выходной интервал – ячейка на свободном месте листа.

Рис. 14. Параметры команды «Регрессия»

Результат содержит 3 таблицы:

1. Регрессионная статистика. Коэффициент детерминации R^2 показывает какая часть дисперсии результативного признака (Y) объяснена уравнением регрессии. Чем больше R^2 , тем точнее уравнение регрессии аппроксимирует исходные данные ($0 \leq R^2 \leq 1$).

2. Дисперсионный анализ проводится для оценки значимости уравнения регрессии по критерию Фишера. Значимость F – это уровень значимости, соответствующий расчетному значению критерия Фишера. Он не должен превышать допустимый уровень, например, 0,05.

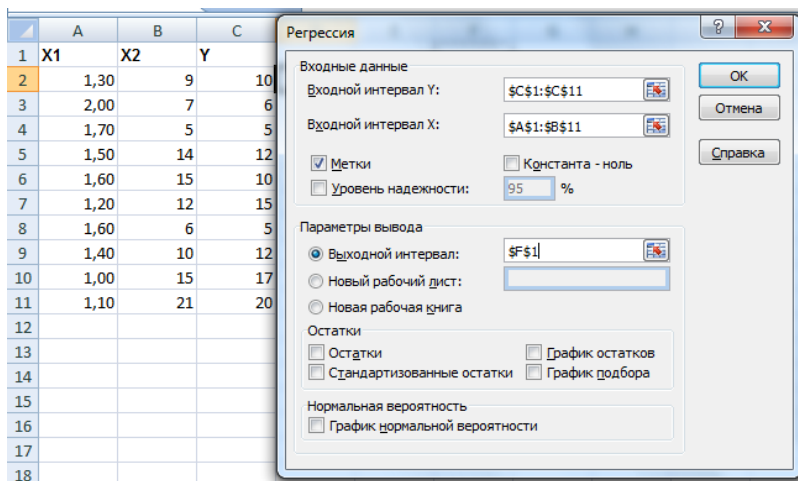
3. Содержание 3-й таблицы:

Коэффициенты – это коэффициенты уравнения регрессии: Y -пересечение – свободный член уравнения (c), X_1 – коэффициент при переменной X_1 (a), X_2 – коэффициент при переменной X_2 (b).

Стандартная ошибка – стандартные ошибки вычисления коэффициентов.

t-статистика – расчетные значения t-критерия:

P-значение – это уровни значимости коэффициентов, соответствующие вычисленным значениям t-критерия.

Нижние 95% и Верхние 95% – границы доверительных интервалов коэффициентов.

	F	G	H	I	J	K	L	M	N
1	Вывод итогов								
2									
3	<i>Регрессионная статистика</i>								
4	Множественный R	0,965							
5	R-квадрат	0,932							
6	Нормированный R-квадрат	0,912							
7	Стандартная ошибка	1,507							
8	Наблюдения	10,000							
9									
10	<i>Дисперсионный анализ</i>								
11		<i>df</i>	<i>SS</i>	<i>MS</i>	<i>F</i>	<i>Значимость F</i>			
12	Регрессия	2,000	217,699	108,849	47,917	0,000			
13	Остаток	7,000	15,901	2,272					
14	Итого	9,000	233,600						
15									
16		<i>Коэффициенты</i>	<i>Стандартная ошибка</i>	<i>t-статистика</i>	<i>P-значение</i>	<i>Нижние 95%</i>	<i>Верхние 95%</i>	<i>Нижние 95,0%</i>	<i>Верхние 95,0%</i>
17	<i>Y-пересечение</i>	16,406	4,343	3,778	0,007	6,138	26,675	6,138	26,675
18	<i>X1</i>	-8,248	2,196	-3,756	0,007	-13,440	-3,055	-13,440	-3,055
19	<i>X2</i>	0,585	0,134	4,377	0,003	0,269	0,901	0,269	0,901

Рис. 15. Результат выполнения команды «Регрессия»

Искомое уравнение: $Y = -8,248 * X_1 + 0,585 * X_2 + 16,406$

Для расчета значений по уравнению регрессии вводим полу-
ченную формулу, уравнения подставляем вместо x1 и x2 ссылки на
ячейки с соответствующими значениями факторов.

Значений по уравнению регрессии могут быть рассчитаны и
при помощи функции ТЕНДЕНЦИЯ. Функция должна вернуть мас-
сив значений и вводится как формула массива (выделить диапазон
ячеек, в котором будет размещаться результат, ввести функцию, за-
дать ее аргументы, для завершения ввода нажать сочетание клавиш
<Ctrl+Shift+Enter>).

Задания для самостоятельной работы

Найти параметры линейного уравнения регрессии с двумя
факторами. По полученному уравнению рассчитать значения Y, в
том числе и для планируемых значений факторов.

Вариант 1

X1	7	6	7	8	9	9	9	9	6	9
X2	23	28	26	19	18	16	15	9	20	12
Y	483	489	486	563	570	559	594	575	464	647

Планируемые значения факторов:

X1	5	10	12
X2	20	20	15

Вариант 2

X1	11	3	4	7	9	8	5	7	8	7
X2	6	2	1	3	5	4	2	2	3	2
Y	24	8	16	18	24	23	11	15	21	20

Планируемые значения факторов:

X1	5	20
X2	4	5

Контрольные вопросы

1. Какие возможности есть в Excel для регрессионного анализа?
2. Как используется уравнение регрессии в моделировании?

Занятие 10. Моделирование временных рядов. Уравнения тренда. Декомпозиция временных рядов

Цель занятия: закрепление теоретических знаний по соответствующей теме; формирование навыков и умений построения уравнений тренда временных рядов в электронных таблицах Excel.

Если изучаемая величина изменяется со временем, исследователя как правило интересует динамика этой величины. Ряд значений величины, зафиксированных через одинаковые промежутки времени называется временным рядом.

Тренд, или тенденция, – это монотонное поведение временного ряда (возрастание или убывание). При этом могут присутствовать и случайные колебания значений.

Тренд можно аппроксимировать при помощи аналитической функции от времени $y = f(x)$ – уравнения тренда, где y – исследуемая величина, x – время (порядковый номер наблюдения). Вид уравнения выбирается исследователем (по смыслу данных, по виду графика), а параметры определяются по методу наименьших квадратов (уравнение тренда – это уравнение регрессии (см. Занятие 9), в котором фактором является время).

В электронных таблицах уравнение тренда можно получить непосредственно на графике временного ряда.

Помимо тренда во временном ряду могут присутствовать и другие неслучайные компоненты. Периодически повторяющиеся похожие колебания данных называются сезонными колебаниями, или сезонностью. Один из методов моделирования таких рядов - это метод декомпозиции. ряд (Y) раскладывается на отдельные компоненты, которые моделируются отдельно, а затем комбинируются. тренд (T) может быть выделен при помощи уравнения тренда, а сезонная компонента (S) - в виде усредненных сезонных коэффициентов. Случайная компонента не моделируется.

Аддитивная модель: $Y = T + S$

Мультипликативная модель: $Y = T \times S$.

Виды линий трендов, доступные в Excel:

Линейный тренд – равномерный рост при $a > 0$ (падение при $a < 0$), то есть изменение с постоянной скоростью, скорость равна a .

$$y = ax + b$$

Квадратичный тренд (полином 2 степени) – ускоренный рост (при $a > 0$) с постоянным ускорением, ускорение равно $2a$.

$$y = ax^2 + bx + c$$

Экспоненциальный (или показательный) тренд – рост в геометрической прогрессии (при $b > 0$), $k = e^b$ – постоянный темп роста, каждое значение ряда в k раз больше предыдущего.

$$y = ae^{bx} \text{ или } y = ak^x$$

Логарифмический тренд – замедляющийся рост (при $a > 0$).

$$y = a \ln(x) + b$$

Степенной тренд – ускоряющийся (при $b > 1$) или замедляющийся (при $0 < b < 1$) рост.

$$y = ax^b$$

Линейная фильтрация – эта линия определяется не уравнением, а по методу сглаживания скользящими.

Пример 10. Имеются данные о еженедельных затратах на ГСМ в хозяйстве за 10 недель.

1) Строим график временного ряда по столбцу с данными y , на горизонтальной оси автоматически проставляются порядковые номера значений ряда – значения x . Ряд имеет равномерный рост – для моделирования подходит линейная функция $y = ax + b$.

2) В контекстном меню графика выбираем команду «Добавить линию тренда». В окне «Формат линия тренда» выбираем тип линии (линейная) и устанавливаем флажки «показывать уравнение на диаграмме» и «поместить на диаграмму величину достоверности аппроксимации R^2 ». R^2 показывает какой процент изменчивости y вызван изменчивостью x , в данном случае 67%. Подставив в полученное уравнение тренда будущие номера недель, можно рассчитать прогноз затрат на ГСМ.

Рис. 16. График временного ряда с линией и уравнением тренда и рассчитанные по уравнению значения (столбец С), включая прогноз на 2 будущие недели

Задания для самостоятельной работы

Построить графики временных рядов, сделать вывод о наличии тренда, подобрать линию тренда, сделать прогноз на 2-3 будущих периода.

Ряд1. **Y1:** 8,4; 13,4; 16,4; 15,1; 18,2; 17,5; 18,4; 17,2; 19,4; 19,2; 22; 20.

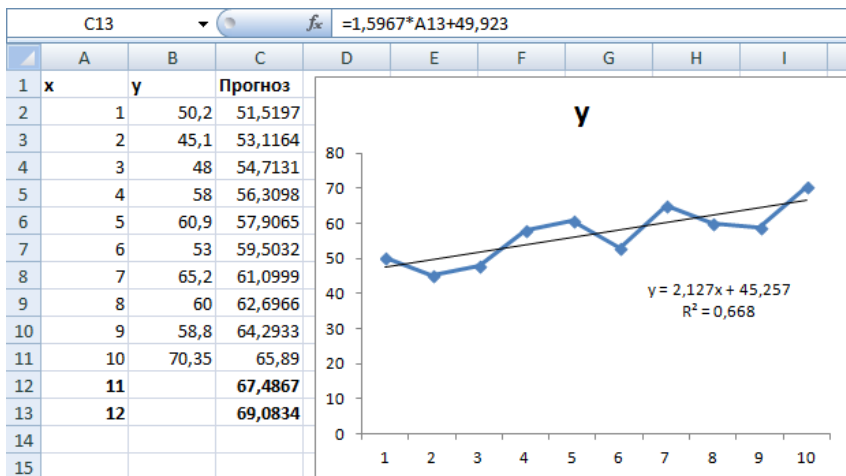
Ряд2. **Y2:** 10; 12; 11; 9; 15; 13; 17; 16; 14; 18; 14; 20.

Ряд3. **Y3:** 250; 210; 250; 220; 400; 310; 600; 480; 600; 740; 680; 890.

Ряд4. **Y4:** 518; 404; 300; 210; 196; 186; 247; 343; 464; 680; 711; 610; 613; 392; 273; 322; 189; 257; 324; 404; 677; 858; 895; 664.

Контрольные вопросы

1. Что такое временной ряд?
2. Что такое тренд временного ряда?
3. Какая линия подходит для моделирования процесса с замедляющимся ростом значений? С равномерным убыванием?

Занятие 11. Моделирование временных рядов. Методы сглаживания

Цель занятия: закрепление теоретических знаний по соответствующей теме; формирование навыков и умений сглаживания временных рядов в электронных таблицах Excel.

Сглаживание временных рядов используется для уменьшения случайных колебаний данных. Это позволяет выделить детерминированную компоненту ряда - тренд. В некоторых случаях сглаженные значения могут использоваться и для прогноза данных. Все методы сглаживания основаны на усреднении исходных данных.

Для расчета сглаженных значений можно использовать расчетные формулы или надстройку «Пакет анализа». В надстройке реализованы два метода: скользящее среднее и простое экспоненциальное сглаживание.

Сглаживание скользящими средними

Сглаженная точка в каждый момент времени рассчитывается как среднее арифметическое k предыдущих точек исходных данных. Чем больше k , тем сильнее сглаживание. В сглаженном ряду теряется $k-1$ начальное значение, так как для них нет предыдущих значений.

Формула, которую использует команда «Скользящие средние» из пакета анализа:

$$\hat{y}_t = \frac{1}{k} \sum_{i=t-k+1}^t y_i \quad (18)$$

\hat{y}_t – сглаженное значение в момент времени t ; y_i – точки исходных данных в моменты времени $t, t-1, \dots, t-k+1$; k – константа сглаживания.

Экспоненциальное сглаживание

Метод экспоненциального сглаживания также основан на усреднении данных. В каждый момент времени усредняются все предыдущие точки ряда, при этом берется их среднее взвешенное. Самые новые данные имеют больший вес, у более старых данных

веса уменьшаются по экспоненциальному закону.

Константа сглаживания α , $0 \leq \alpha \leq 1$. От величины α зависит степень сглаживания. Чем меньше α , тем сильнее сглаживаются данные.

«Экспоненциальное сглаживание» из «Пакета анализа» рассчитывает сглаженное значение на 1 шаг вперед по формулам:

$$\hat{y}_2 = y_1, \\ \hat{y}_{t+1} = \alpha y_t + (1 - \alpha) \hat{y}_t \text{ для } t = 2, \dots, n \quad (19)$$

где n – число значений временного ряда.

Формула экспоненциального сглаживания – рекуррентная: сглаженное значение в каждый момент времени вычисляется на основе сглаженного значения в предыдущий момент времени. Поэтому самое первое значение не может быть вычислено по формуле, оно должно быть предварительно задано. Обычно принимают

$$\hat{y}_2 = y_1.$$

Формула экспоненциального сглаживания может быть введена вручную. При этом константу α удобно задать в отдельной ячейке и сделать на нее ссылку. Тогда α можно изменять, подбирая ее наилучшее значение.

Экспоненциальное сглаживание Хольта

Метод Хольта – это модификация метода экспоненциального сглаживания, которая учитывает тренд данных и позволяет сделать прогноз в соответствии с этим трендом.

В методе Хольта по формулам экспоненциального сглаживания усредняются две компоненты временного ряда: уровень L (значение) и тренд T (направление движения). Тренд в каждый момент времени определяется как разница между двумя соседними уровнями. Тренд и уровень сглаживаются со своими независимыми параметрами α и β . Затем компоненты суммируются.

Формулы метода Хольта:

Начальные значения: $L_1 = y_1, T_1 = 0$

Сглаживание уровня: $L_t = \alpha y_t + (1 - \alpha)(L_{t-1} + T_{t-1}), t = 2, \dots, n$

Сглаживание тренда: $T_t = \beta(L_t - L_{t-1}) + (1 - \beta)T_{t-1}, t = 2, \dots, n$

Текущие сглаженные значения: $\hat{y}_{t+1} = L_t + T_t, t = 1, \dots, n - 1$

Будущие сглаженные значения: $\hat{y}_{n+p} = L_n + pT_n, p = 1, 2, \dots$

y_t – значение исходного ряда в момент времени t

L_t – сглаженный уровень в момент времени t

T_t – сглаженный тренд в момент времени t

n – число значений в исходном ряду (номер последней точки);

p – номер будущего момента времени

Прогноз на p шагов вперед формируется в виде прямой линии с углом наклона T_n и началом отсчета L_n : $\hat{y}_{n+p} = L_n + pT_n$.

Пример 11. Данные 12-недельного временного ряда сгладить различными методами сглаживания.

Y	140	200	120	320	210	340	240	380	360	450	340	450
---	-----	-----	-----	-----	-----	-----	-----	-----	-----	-----	-----	-----

Скользящее среднее

В окне команды «Скользящее среднее» указываем: ссылку на диапазон ячеек с исходными значениями ряда, значение константы сглаживания k , ссылку на ячейку выходного диапазона, флажок «Вывод графика». Первые 3 ($k-1$) значение не могут быть определены (#Н/Д - нет данных). В сглаженной линии прослеживается равномерный растущий тренд. Но сглаженная линия слегка отстает от исходных данных (рис. 17).

Рис. 17. Сглаживание Скользящими средними

Простое экспоненциальное сглаживание.

В окне команды «Экспоненциальное сглаживание» указываем: ссылку на диапазон ячеек с исходными значениями ряда, значение фактора затухания $(1-\alpha)$, ссылку на ячейку выходного диапазона, флажок «Вывод графика».

Чем больше фактор затухания, тем больше старые данные участвуют в расчете сглаженных значений, если в данных есть тренд, то сглаженная линия заметно отстает от настоящих данных. Чем меньше фактор затухания, тем меньше влияние старых данных, и сильнее влияние новых, линия менее гладкая, но лучше описывает исходные данные (рис. 19).

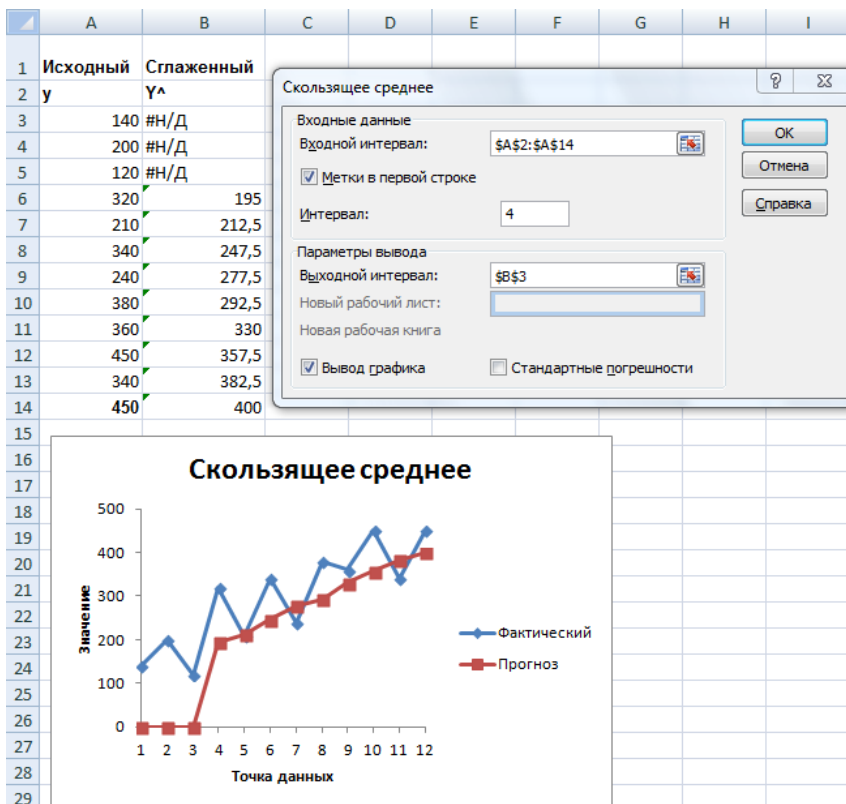

Рис. 18. Простое экспоненциальное сглаживание

Рис. 19. Влияние фактора затухания

Метод Хольта. Метод Хольта не только позволяет хорошо описать тренд ряда, но и сделать прогноз на несколько будущих недель. Готового решения в Excel нет, необходимо вводить формулы в ячейки листа, последовательно рассчитывая значения сглаженного уровня L, тренда Т, окончательного сглаженного значения и прогноза на будущее Y^{\wedge} .

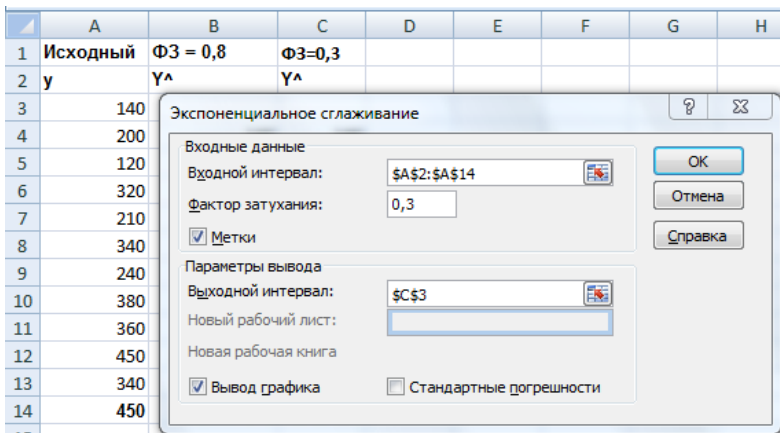
На рис. расчетный лист в режиме отображения формул, на рис. – график исходных и сглаженных значений с прогнозом на 4 недели. Значения констант взяты $\alpha=0,3$, $\beta=0,4$.

Прогноз по методу Хольта практически идентичен прогнозу по уравнению тренда, но гораздо более гибкий и может реагировать на изменение тренда данных.

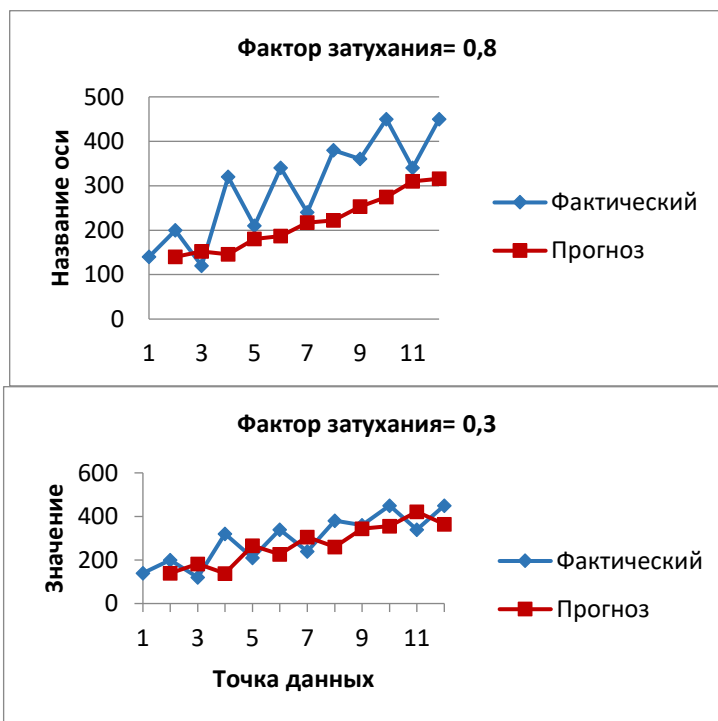
F18		fx		=SD\$17+A18*\$E\$17		
A	B	C	D	E	F	
1				константы сглаживания		
2				альфа	бета	
3				0,3	0,4	
4			Уровень	Тренд	Сглаженный	
5	p	t	y	L	T	Y^{\wedge}
6	1	1	140	=C6	0	
7	2	2	200	=SE\$3*C7+(1-SE\$3)*(D6+E6)	=\$F\$3*(D7-D6)+(1-\$F\$3)*E6	=D6+E6
8	3	3	120	=SE\$3*C8+(1-SE\$3)*(D7+E7)	=\$F\$3*(D8-D7)+(1-\$F\$3)*E7	=D7+E7
9	4	4	320	=SE\$3*C9+(1-SE\$3)*(D8+E8)	=\$F\$3*(D9-D8)+(1-\$F\$3)*E8	=D8+E8
10	5	5	210	=SE\$3*C10+(1-SE\$3)*(D9+E9)	=\$F\$3*(D10-D9)+(1-\$F\$3)*E9	=D9+E9
11	6	6	340	=SE\$3*C11+(1-SE\$3)*(D10+E10)	=\$F\$3*(D11-D10)+(1-\$F\$3)*E10	=D10+E10
12	7	7	240	=SE\$3*C12+(1-SE\$3)*(D11+E11)	=\$F\$3*(D12-D11)+(1-\$F\$3)*E11	=D11+E11
13	8	8	380	=SE\$3*C13+(1-SE\$3)*(D12+E12)	=\$F\$3*(D13-D12)+(1-\$F\$3)*E12	=D12+E12
14	9	9	360	=SE\$3*C14+(1-SE\$3)*(D13+E13)	=\$F\$3*(D14-D13)+(1-\$F\$3)*E13	=D13+E13
15	10	10	450	=SE\$3*C15+(1-SE\$3)*(D14+E14)	=\$F\$3*(D15-D14)+(1-\$F\$3)*E14	=D14+E14
16	11	11	340	=SE\$3*C16+(1-SE\$3)*(D15+E15)	=\$F\$3*(D16-D15)+(1-\$F\$3)*E15	=D15+E15
17	13	13	450	=SE\$3*C17+(1-SE\$3)*(D16+E16)	=\$F\$3*(D17-D16)+(1-\$F\$3)*E16	=D16+E16
18	1	12				=SD\$17+A18*\$E\$17
19	2	13				=SD\$17+A19*\$E\$17
20	3	14				=SD\$17+A20*\$E\$17
21	4	15				=SD\$17+A21*\$E\$17

Рис. 20. Расчет по методу Хольта.

Рис. 21. Сглаживание по методу Хольта и прогноз

Задания для самостоятельной работы

Сгладить данные временных рядов.

t	Y1	Y2	Y3	Y4	Y5
1	40	15	223	22	9,5
2	32	10	124	12	10,1
3	35	14	238	23	12,5
4	22	13	124	12	10,9
5	34	19	104	10	13,8
6	22	13	256	25	13,1
7	30	14	245	24	18,4
8	25	8	158	15	16,4
9	26	15	987	30	22,4
10	32	15	862	25	24,5
11	21	12	800	38	29,8
12	22	15	948	45	38,6

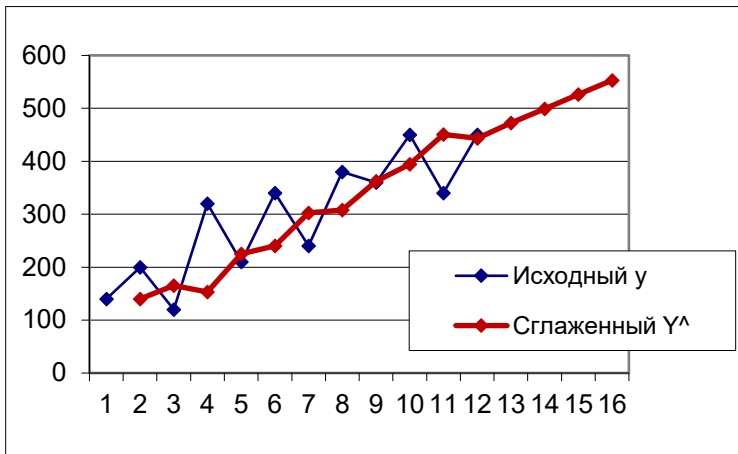
Контрольные вопросы

1. Для чего применяются методы сглаживания?
2. В чем суть экспоненциального сглаживания?
3. В чем отличие метода Хольта от простого экспоненциального сглаживания?

Занятие 12. Элементы имитационного моделирования. Генерация случайных чисел

Цель занятия: закрепление теоретических знаний по соответствующей теме; формирование навыков и умений генерирования случайных чисел в электронных таблицах Excel.

Команда «Генерация случайных чисел» пакета анализа позволяет сгенерировать нужное количество значений случайной величины, распределенной по заданному закону (равномерное, дискретное, нормальное, Бернулли и т.д.). Функция СЛЧИС возвращает случайное число, равномерно распределенное в диапазоне от 0 до 1.

В имитационном моделировании реальный эксперимент заменяется расчетом по соответствующей математической модели. Варьируя исходные данные для расчета можно провести практически неограниченное количество «испытаний», результаты которых затем подвергнуть статистической обработке и сделать необходимые выводы. Сгенерированные потоки случайных значений могут использоваться для формирования потока входных данных в имитационных моделях.

Случайные числа могут быть полезны и при планировании эксперимента, при рандомизации данных для выборки.

Пример 12. Сгенерировать 120 значений нормально распределенной случайной величины со средним значением 10 и стандартным отклонением 4.

В окне команды «Генерация случайных чисел» задаем требуемые параметры (рис. 21).

Для проверки построим для полученных данных гистограмму распределения и рассчитаем параметры описательной статистики для полученной выборки. Они соответствуют нормальному распределению с указанными параметрами (рис. 22).

Задания для самостоятельной работы

1) Сгенерировать 50 значений величины, равномерно распределенной на отрезке [5;15].

2) Сгенерировать 100 значений нормально распределенной случайной величины со средним значением 25 и стандартным отклонением 3,5.

3) Сымитировать 20 бросаний игральной кости.

4) Сымитировать 20 подбрасываний монеты.

Рис. 21. Генерация случайных чисел

Рис. 22. Показатели описательной статистики и гистограмма распределения сгенерированной случайной величины

Контрольные вопросы

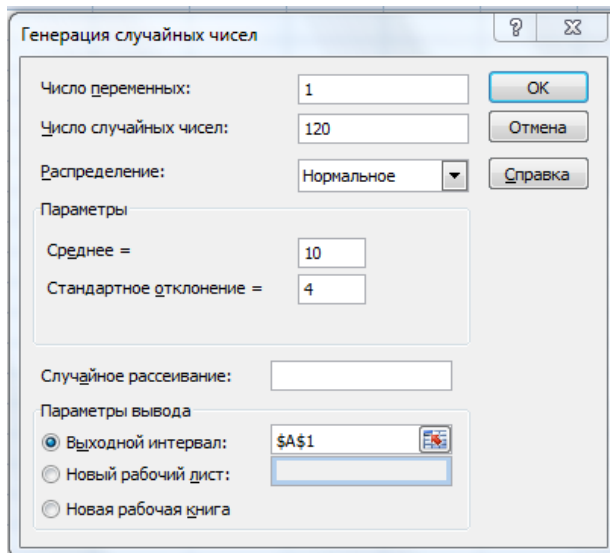
1. Для чего в моделировании можно использовать сгенерированные случайные числа?
2. Какие возможности для создания случайных чисел есть в Excel?

Рекомендуемая литература

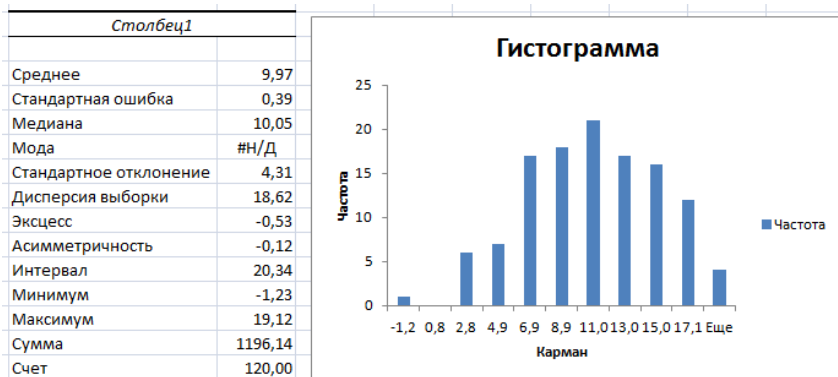
1. Григорьев, А.И. Метод размерностей : задачник / А. И. Григорьев, В. А. Коромыслов, В. А. Папорков, С. О. Ширяева. – Ярославль : ЯрГУ, 2007. – 82 с. – Режим доступа: <https://lib.rucont.ru/efd/206975>
2. Зайцев, А.В. Обработка результатов полного факторного эксперимента : методические указания. – Курган : РИЦ Курганского государственного университета, 2016. – 22 с.
3. Коржов, Е.Н. Математическое моделирование / Е.Н. Коржов. – Воронеж : Издательско-полиграфический центр Воронежского государственного университета, 2012. – 74 с. – Режим доступа: <https://lib.rucont.ru/efd/242775>
4. Основы теории подобия : конспект лекций / К.И. Зуев. – Владимир : Изд-во Владим. гос. ун-та, 2011. – 51 с.
5. Плотников, А.Н. Статистическое моделирование и системный анализ технологических процессов : учеб. пособие / А.Н. Плотников. – Самара : Издательство СГАУ, 2008. – 79 с. – Режим доступа: <https://lib.rucont.ru/efd/176411>
6. Соколовская, И.Ю. Полный факторный эксперимент : методические указания / И.Ю. Соколовская. – Новосибирск : НГАВТ, 2010. – 36 с.

Оглавление

Предисловие	3
Занятие 1. Практическое использование теории размерностей. Метод размерностей	4
Занятие 2. Основные положения теории подобия	7
Занятие 3. Построение планов ПФЭ. Обработка результатов двухфакторного и трехфакторного экспериментов	10
Занятие 4. Оценка статистической значимости коэффициентов регрессии. Интерпретация результатов ПФЭ. Перевод уравнения регрессии в натуральную форму	19
Занятие 5. Распределение случайной величины. Описательная статистика	23
Занятие 6. Проверка гипотез. Сравнение средних. Критерий Стьюдента	28
Занятие 7. Проверка гипотез. Однофакторный и двухфакторный дисперсионный анализ	31
Занятие 8. Анализ зависимостей. Корреляционный анализ ...	36
Занятие 9. Анализ зависимостей. Регрессионный анализ	39
Занятие 10. Моделирование временных рядов. Уравнения тренда. Декомпозиция временных рядов	43
Занятие 11. Моделирование временных рядов. Методы сглаживания	46
Занятие 12. Элементы имитационного моделирования. Генерация случайных чисел	53
Рекомендуемая литература	55

Учебное издание

Беришвили Оксана Николаевна
Мосина Нина Николаевна
Миронов Денис Владимирович

Моделирование технических систем в агроинженерии
Методические указания

Отпечатано с готового оригинал-макета
Подписано в печать 26.12.2019. Формат 60×84 1/16
Усл. печ. л. 3,31; печ. л. 3,56.
Тираж 50. Заказ № 453.

Редакционно-издательский отдел ФГБОУ ВО Самарского ГАУ
446442, Самарская область, п.г.т. Усть-Кинельский, ул. Учебная, 2
Тел.: 8 939 754 04 86 доб. 608
E-mail: ssaariz@mail.ru

Министерство сельского хозяйства Российской Федерации
Федеральное государственное бюджетное
образовательное учреждение высшего образования
«Самарский государственный аграрный университет»

Кафедра «Менеджмент и маркетинг»

С. В. Машков
С. И. Васильев
П. А. Ишкин
Н. Н. Галенко

**Организация и управление производством,
инженерно-экономическая оценка машин
и технологий**

Методические указания

Кинель
РИО Самарского ГАУ
2019

Машков, С. В.

М38 Организация и управление производством, инженерно-экономическая оценка машин и технологий : методические указания / С. В. Машков, С. И. Васильев, П. А. Ишкин, Н. Н. Галенко. – Кинель : РИО Самарского ГАУ, 2019. – 96 с.

Методические указания предназначены для проведения практических занятий по дисциплине «Организация и управление производством, инженерно-экономическая оценка машин и технологий», содержат практические задания по актуальным проблемам в области организации и управления производством, менеджмента трудового потенциала человеческих ресурсов, оценки машин и технологий на производстве. Могут быть использованы при расчете и определении потребности в сельскохозяйственной технике для каждого уровня системы управления агропромышленным производством: предприятие (хозяйство) – район – область – округ – государство.

Адресованы обучающимся по направлениям подготовки 35.04.06 и 35.03.06 «Агроинженерия» (квалификация (степень) «магистр» и «бакалавр»).

ПРЕДИСЛОВИЕ

Без людей нет организации. Без нужных людей ни одна организация не сможет достичь своих целей и выжить. Несомненно, что управление производством и трудовыми ресурсами является одним из важнейших аспектов теории и практики управления.

Конкретная ответственность за общее руководство производством трудовыми ресурсами в крупных организациях обычно возложена на профессионально подготовленных работников отделов кадров, обычно в составе штабных служб. Для того чтобы такие специалисты могли активно содействовать реализации целей организации, им нужны не только знания и компетенция в своей конкретной области, но и осведомленность о нуждах руководителей низшего звена. Вместе с тем, если руководители низшего звена не понимают специфики управления трудовыми ресурсами, его механизма, возможностей и недостатков, то они не могут в полной мере воспользоваться услугами специалистов-кадровиков. Поэтому важно, чтобы все руководители знали и понимали способы и методы управления производством и людьми.

Цель методических указаний – формирование системы компетенций для решения профессиональных задач по эффективной организации процесса производства и использованию сельскохозяйственной техники, а также способностей управлять проектом на всех этапах его жизненного цикла, организовывать и руководить работой команды, вырабатывать командную стратегию, осуществлять технико-экономическое обоснование проектов в профессиональной деятельности, управлять коллективами и организовывать процессы производства в технологии производства и переработки продукции растениеводства и животноводства на предприятиях различных организационно-правовых форм.

Методические указания содержат описание 8 практических занятий, выполнение которых способствует закреплению теоретических знаний, развивает самостоятельность студентов.

Методические указания помимо пояснительного текста включают задания и контрольные вопросы, помогающие студенту выявить главное в изученной теме и закрепить изученный материал.

Методические указания содержат список рекомендуемой литературы, необходимый для самостоятельной подготовки к занятиям.

Практическое занятие 1

ОРГАНИЗАЦИОННО-УПРАВЛЕНЧЕСКАЯ ДЕЯТЕЛЬНОСТЬ: СОДЕРЖАНИЕ И ОРГАНИЗАЦИЯ ТРУДА

Цель: изучить особенности управления коллективами и особенности организации процессов производства, взаимодействия с сотрудниками, выполняющими различные задачи и обязанности, организации процессов производства; научиться формировать план-график реализации проекта в целом и план контроля его выполнения.

1.1. Управленческая деятельность как особая разновидность трудового процесса

Труд – это целесообразная деятельность человека, направленная на создание с помощью орудий производства материальных и духовных ценностей, необходимых для жизни людей.

Управленческая деятельность представляет собой специфическую разновидность трудового процесса, а потому характеризуется всеми присущими ему элементами: предметом труда, самим трудом, а также его результатом. Предметом труда руководителя является информация, а результатом – решения, то есть соответствующим образом обработанная информация и выбор действий в конкретной ситуации. Средствами труда является все то, что обеспечивает обработку информации и принятие решений. Сюда относятся: интеллект руководителей и специалистов, компьютеры, телефоны, вербальная и письменная коммуникация, авторучки, бумага и другая оргтехника.

Управленческий труд относится к категории умственного труда, осуществляемого человеком в виде нервно-психических усилий. Умственный труд состоит из операций: слушание, чтение, говорение, наблюдение, мышление и т. п. Сложность управленческого труда является его главной чертой. Сложность обусловлена масштабом решаемых проблем, их взаимосвязями, разнообразием методов решения. Все это требует глубоких знаний, эрудиции, опыта, аналитического ума, широких внешних контактов.

Рынок требует новизны принимаемых решений изысканий в технологии и других инноваций. Управление инновациями намного сложнее, чем текущая деятельность, где из года в год повторяются и решаются одни и те же проблемы.

Сложность труда руководителя определяется степенью оперативности, самостоятельности, ответственности, рискованности принимаемых решений. Управленческий труд осуществляется в трех формах.

Эвристический труд – это анализ сложных стратегических проблем, разработка вариантов их решений.

Административный труд – это текущая координация и оценка деятельности подчиненных. Этот труд осуществляется в форме распоряжений, то есть доведения принятых решений до исполнителей в устном или письменном виде и их инструктирование; контроль за работой подчиненных, их поощрение и наказание; обмен информацией в процессе проведения собраний, совещаний, приема посетителей, ведения деловых переговоров, ответа на письма и телефонные звонки, обход рабочих мест.

Оперативный труд – направлен на техническое обеспечение производственных и управленческих процессов необходимой информацией. Это такие виды деятельности как документация, первично-счетная и счетная статистическая, бухгалтерская информация о производственных, хозяйственных, социальных процессах. Этот труд осуществляют специалисты и технические работники. Они последовательно обрабатывают собранную информацию и осуществляют необходимые расчеты, на основе которых руководитель принимает решения.

Таким образом, управленческий труд, это труд по прогнозированию, планированию, принятию решений, контролю, координации и регулированию работы подразделений и отдельных работников с целью достижения запланированных результатов.

М. Армстронг определяет руководство следующим образом: «решать – что нужно делать и затем добиваться выполнения решения, эффективно используя ресурсы». Самая важная часть руководства – организовать ход производства с помощью других людей, используя имеющиеся материальные ресурсы.

1.2. Содержание труда руководителя предприятия

Американские ученые отмечают, что почти всякая работа в обществе требует специализации и концентрации. Станочники, овладев техникой изготовления какой-то детали на своем станке, могут потом в течение многих недель заниматься этой операцией. Тоже можно сказать и о работе инженеров и программистов.

Руководитель же не вправе ожидать такой однородности в своей работе. Для его работы характерным будет краткосрочность, разнообразие и фрагментарность его деятельности. Это обстоятельство можно объяснить особенностью содержания работы руководителя, то есть теми ролями, которые он выполняет, осуществляя управление организацией.

Минцберг определяет роль как набор определенных правил соответствующих конкретной должности. Он выделяет 10 ролей, которые группирует в рамках трех категорий. Эти роли взаимосвязаны и взаимодействуют для создания единого целого.

1) Во-первых – это межличностные роли, где руководитель выступает как лидер и связующее звено. На этой основе он взаимодействует с людьми. Здесь руководитель ответственный за мотивацию и активизацию подчиненных, за подбор кадров. Участвует в совещаниях, организует сеть внешних контактов и получает информацию.

2) Во-вторых – это информационные роли, где он действует как центр обработки информации внешней и внутренней среды. Обрабатывает почту, знакомится с литературой, совершает ознакомительные поездки. Всю полученную информацию (внешнюю и внутреннюю) использует в интересах своего дела, часть которой письменно или вербально передает подчиненным (беседы, совещания). Участвует в заседаниях и устно выступает во внешних организациях.

3) Третья роль руководителя связана с принятием решений: распределение ресурсов, улаживание конфликтов, поиск возможностей запуска проекта по совершенствованию деятельности организации. Ответственность за распределение всевозможных ресурсов организации связана с принятием или одобрением всех значительных решений в организации. Эта роль выполняется путем участия в заседаниях с обсуждением стратегии, анализа ситуаций; обсуждением проблем и кризиса.

Составляются графики мероприятий, уточняются полномочия подчиненных, выполнения бюджетов и ведутся переговоры (представительство в других организациях). Все эти роли вместе взятые определяют объем и содержание работы руководителя, независимо от характера конкретной организации. В. Р. Веснин выделяет следующие функции руководителя.

1) Стратегическая функция, то есть анализ ситуации и прогнозирование целей предприятия, разработка стратегии и составление штатов.

2) Административная функция, которая состоит из ряда подфункций:

а) контрольная (оценка промежуточных и конечных результатов работы организации);

б) организационная (распределение среди исполнителей задач, ресурсов, полномочий и инструктирование подчиненных);

в) координация работы подразделений в интересах организации;

г) кадровая: подбор и обучение персонала;

д) стимулирующая: убеждение и воодушевление работников, их поощрение за успешно выполненную работу, наказание за провинности;

е) коммуникационная функция, то есть проведение совещаний, прием, посетителей, ответы на письма и телефонные звонки, проведение переговоров, деловое представительство;

ж) социальная функция, то есть руководитель создает в организации благоприятный морально-психологический климат.

Управленческая деятельность в организации направлена на те или иные процессы внутри организации, что связано с горизонтальным разделением труда. Различают следующие виды менеджмента (управления) в организациях: управление производством; управление материально-техническим снабжением и сбытом; управление инновациями; управление маркетингом; управление кадрами; финансовое управление; управление процессом сбора, анализа данных с целью выявления резервов предприятия.

Труд руководителя предприятия, его содержание реализуется по форме управленческого процесса, состоящего из четырех основных функций: планирования, организации, мотивации и контроля. Связующими моментами процесса управления являются коммуникации и принятия решений.

1.3. Элементы организации труда руководителя

Н. А. Пиличев определяет понятие организации труда руководителя как сложный многогранный процесс, имеющий инженерно-технические, экономические, социальные и психофизические аспекты.

Основные из них:

- разделение и кооперация труда работников управления (четкое определение круга обязанностей, прав и ответственности кадров, их роль в структуре управления);
- нормирование управленческого труда и определение численности штатов;
- рациональное использование рабочего времени руководителей и специалистов, введение правил внутреннего распорядка;
- техника личной работы руководителя (планирование работы, процедуры выработки решений и контроля за их исполнением, прием посетителей, проведение деловых совещаний, делопроизводство).

В крупных предприятиях, чтобы успешно координировать все работы в единой цепи формируется аппарат управления на основе вертикального разделения труда. Сущность его – это отделение работ по координации подразделений от непосредственного выполнения задания. На основе вертикального разделения труда образуется иерархия управленческих уровней.

Центральной характеристикой всякой иерархии является формальная подчинённость лиц на каждом уровне вышестоящему руководителю. Вертикальное разделение труда в аппарате управления можно представить в форме пирамиды (рис. 1).

Пирамида показывает, что на каждом последующем уровне меньше людей, чем на предыдущем.

Руководители высшего уровня имеют властные полномочия, формулируют цели организации. Их несколько человек и они отвечают за принятие важнейших решений.

Руководители среднего звена координируют деятельность руководителей нижнего звена, готовят информацию для решений высшему руководству.

Руководители нижнего звена контролируют выполнение производственных заданий, отвечают за использование выделенных им ресурсов, сырья и более 50% времени общаются с рабочими.

При проектировании организационной структуры высшее звено руководителей на основе устава организации делегируют часть своих полномочий руководителям среднего и нижнего уровня, закрепляя их формально в должностных инструкциях и других документах.

*Рис. 1. Уровни управления трудового потенциала
человеческих ресурсов*

Разделение и кооперация труда работников аппарата управления. Согласно квалификационному справочнику должностей руководителей, специалистов и служащих, должностные обязанности директора предприятия содержат следующие основные требования.

1) Несет всю полноту ответственности за последствия принимаемых решений, сохранность имущества предприятия; за финансово-хозяйственные результаты предприятия.

2) Организует работу всех структурных подразделений; производственных единиц; направляет их деятельность на рост объема сбыта продукции, увеличения прибыли, качества и конкурентоспособности продукции.

3) Обеспечивает выполнение предприятием всех обязательств перед всеми уровнями бюджета и внебюджетными социальными фондами, поставщиками, заказчиками, кредиторами, а также хозяйственных и трудовых договоров.

4) Изучает конъюнктуру рынка, отечественного и зарубежного опыта в целях повышения качества продукции и экономической

эффективности её производства.

5) Обеспечивает предприятие квалифицированными кадрами и принимает меры по росту их профессиональных знаний и опыта, созданию безопасных и благоприятных для жизни и здоровья условий труда.

6) Обеспечивает правильное сочетание экономических и административных методов руководства, единоначалия и коллегиальности в обсуждении вопросов материальных и моральных стимулов повышения эффективности производства, а также принципа материальной заинтересованности и ответственности каждого работника за порученное ему дело, а также за выплату заработной платы в установленные сроки.

7) Совместно с трудовым коллективом и профсоюзом обеспечивает разработку и заключение коллективного договора на принципах социального партнерства.

8) Решает все вопросы финансово-экономической и производственно хозяйственной деятельности в пределах данных ему законодательством прав; поручает ведение дел другим должностным лицам и защищает имущественные интересы предприятия в суде, арбитраже, органах государственной власти и управления.

В отличие от руководителя предприятия сфера деятельности специалистов состоит из разработки и внедрения передовых технологий, прогрессивных форм организации труда, системы контроля за качеством технологических операций и качеством продукции.

Технические исполнители (служащие лаборатории, учетчики) заняты в основном сбором и обработкой информации, необходимой для оперативного управления производством и ведения бухгалтерского учета и отчетности.

П. М. Керженцев в своей книге «Принципы организации» писал, что плох тот организатор, который все делает своими собственными руками.

Этим он становится простым исполнителем и не оправдывает своего назначения. Хороший организатор никогда не делает сам. Он умеет заставить других выполнять свою работу, оставляя себе лишь основное руководство и общий контроль.

Главная задача руководителя выработать общий план работы, а затем суметь распределить работу между подчиненными и лишь контролировать выполнение работы по заданному плану. Для ру-

ководителя важно умение освобождаться от мелочей. Если он «тонет в мелочах» – это гибельное дело. Руководитель не должен выполнять работу своих подчиненных; он должен обладать административными способностями, то есть уметь заставить других людей выполнять порученные им задания. Этому способствует твердость характера, требовательность, настойчивость и энергия.

Административные методы управления персоналом активны, ориентированы на прямое принуждение людей и реализуются на практике в виде конкретных заданий исполнителю. Руководитель оформляет свое решение (задание) в виде приказа, распоряжения, указания. В распорядительной части документа указывают цели решения, а также кто, что, где, когда, как, в каких условиях, какими силами и средствами, и к какому сроку, с какими количественными и качественными показателями должен выполнить задание. Применение административных методов сопровождается поощрением и санкциями по отношению к исполнителю за успешную работу (премии, штрафы).

Недостаток этого метода в том, что поощряется исполнительность, а не инициатива. В отличие от административных методов, экономические методы предполагают не прямое, а косвенное воздействие на исполнителя. Это позволяет работникам на основе материальной заинтересованности самим проявлять инициативу и отвечать за результат своей работы.

Социально-психологические методы позволяют руководителю воздействовать на поведение людей и повышать их трудовую активность на основе благоприятного морально-психологического климата в коллективе, что способствует максимальной самореализации человека в своей работе. Только используя все три метода управления, руководитель может успешно выполнять свои обязанности.

1.4. Учет, контроль и планирование рабочего времени руководителя

Хронометраж – это наблюдение и измерение затрат рабочего времени на отдельные повторяющиеся элементы операции или операции в целом.

Фотография рабочего дня ведется наблюдателем на протяжении всего дня. Учитываются все полезные затраты и потери рабочего времени.

$$\text{Коэффициент использования рабочего дня} = \frac{ПЗ + ОП + ОМ + ОЛН}{ПРД},$$

где *ПЗ* – подготовительно-заключительное время, мин;

ОП – оперативное время, мин;

ОМ – время обслуживания рабочего места, мин;

ОЛН – нормативное время на отдых и личные надобности, мин;

ПРД – продолжительность рабочего дня.

Чтобы руководителям определить виды деятельности, на которые время тратится впустую, и которые могут выполнять другие лица, проводится диагностика времени, для этого, время, затрачиваемое работниками управления, распределяют по следующим видам:

- обдумывание проблем, выработка решений, подготовка документов;
- руководство людьми (распределение заданий, инструктаж, оценка работы исполнителей, разрешение конфликтов);
- планирование деятельности на перспективу;
- подготовка совещаний, выступлений;
- контроль за деятельностью подчиненных;
- осуществление внешних коммуникаций (участие в переговорах, конференциях, обмен опытом).

После группировки и самофотографии работ руководителем дается оценка на предмет их необходимости (сравниваются предполагаемые и фактические затраты времени). Выявляются виды работ, обуславливающие лагери времени (встречи, телефонные разговоры, посетители, подчиненные). Это позволит избежать «расхитителей» времени и правильно составить план работы руководителя.

Основными причинами потери времени руководителя являются:

- нечеткая постановка целей и определение приоритетов. Поэтому люди не могут правильно ориентироваться в ситуации, и поэтому берут на себя или слишком много, либо слишком мало работы и «тонут» в мелочах;

– плохо организовано планирование, поэтому менеджер не справляется с распределением времени на выполнение тех или иных дел, или не знает как к ним подступиться;

– слабая организация дисциплины подчиненных (передельвание много раз одной и той же работы);

– отсутствие необходимой информации для принятия решений, (поэтому решения откладываются);

– нерешительность руководителя, неумение работать с партнерами, подчиненными, посетителями, проводить совещания.

Более 25% времени руководителей по вышеуказанным причинам тратится впустую. Чтобы избежать потерь рабочего времени руководитель может пользоваться так называемым «Организатором дня». В начале каждого дня просматриваются незавершенные дела и новые дела, чтобы проверить какие остались, и какие только что появились. Затем, те дела, которые надо сделать сегодня записываются в «Организатор дня». По тем задачам, которые завершены, ставится галочка.

Обеспечение руководителя оперативной информацией, необходимой для принятия решений. Оперативная информация о ходе и результатах производства ежедневно собирается, оформляется в сводку диспетчерской службой (диспетчером).

Согласно установленному распорядку дня учетчики (бригады) подразделений передают диспетчеру по радию или телефону сведения о выполненных объемах работ и произведенной продукции за прошедший день. Перечень контролируемых показателей утверждает руководитель. На основе этой информации (ежедневные сводки) проводится диспетчерский час с руководителями подразделений. Уточняется причина невыполнения заданий, простой техники, дается оценка работы руководителей и специалистов подразделений, принимаются оперативные решения по заявкам подразделений на ресурсы.

В течение рабочего дня диспетчер принимает от подразделений сведения о поломках, простоях и других неполадках технических средств и контролирует сроки ликвидации простоев. Этому способствует ведение журнала диспетчера.

Оперативная информация, собранная по итогам дня, экономит рабочее время руководителей и специалистов, так как это позволяет уточнить маршруты и необходимость посещения подразделе-

ний, а не объезжать всех подряд. Этому также способствует план-график рабочей недели руководителя (прил. 1).

1.5. Соборания, деловые совещания и прием посетителей

Собрания и совещания – это способ коллективного обмена информацией для принятия конкретных решений. Собрания в зависимости от организационно-правовой формы решают вопросы, предусмотренные Уставом предприятия (итоги и планы на будущее). Совещания носят оперативный характер и принимают решения по улучшению текущей работы.

В структуре затрат рабочего времени руководителя деловые совещания и прием посетителей составляют от 15 до 35%.

Основные правила подготовки и проведения делового совещания.

1) Проводится по вопросам, которые руководитель не решает (нецелесообразно) единолично.

2) Заранее планируется место и время проведения, повестка дня, которую заранее доводят до участников.

3) Обязанность руководителя:

- создать деловую спокойную обстановку;
- точно и кратко изложить свои мысли и требовать этого от других;

- требовать соблюдения регламента, порядка и дисциплины; ведение протокола собрания;

- управлять процессами совещания: слушать, наблюдать, фиксировать результат обсуждения проблем, поддерживать новое, гасить конфликты и пресекать критиканство, пустопорожные работы.

4) Присутствуют до 20 квалифицированных по проблеме специалистов, длительность совещания составляет 40-60 мин.

5) Завершается принятием решения с указанием мероприятий и ответственных исполнителей.

Прием посетителей и посещение производственных участков дают руководителю ценную информацию, способствуют решению личных просьб и производственных дел.

Прием посетителей проводится в кабинете в установленные дни и часы. Записывается кто, что и когда должен сделать.

По мнению американского менеджера, каждый сотрудник, входящий в кабинет руководителя, приводит с собой толпу

«обезьян», больших и маленьких проблем, которые он хочет с Вами обсудить. В действительности же он хочет только одного: пересадить «обезьян» со своих плеч на Ваши, чтобы вместо него с ними мучались Вы. Остерегайтесь же этого! Следите за тем, чтобы каждый входящий получил своих «обезьян» назад. Или Вас прельщает роль слуги «обезьян»?

Важное значение в организации труда руководителя является учет особенностей труда на рабочем месте. Сюда входят требования:

- размер кабинета его планировка и офисная мебель;
- шум в пределах от 40 до 60 дБ.;
- освещенность порядка 300 лк;
- температура воздуха около 21°С и влажность – от 40 до 60%;
- для окраски подбирать цвета светлые и теплые;
- использовать персональный компьютер, диктофон;
- утром заниматься более сложными и важными делами;
- соблюдать определенный распорядок дня, заниматься физическим трудом, использовать положенный отпуск, спать 7-8 ч в сутки;
- в памяти хранить то, что требуется для хорошей работы, вести записную книжку;
- читать и тренировать речь.

Задание 1. Изучить особенности управленческой деятельности как особой разновидностью трудового процесса.

Задание 2. Ознакомиться с понятиями и определениями по содержанию труда руководителя предприятия, выполняющего различные задачи и обязанности.

Задание 3. Изучить элементы организации труда руководителя применительно к организациям и процессам производства.

Задание 4. Сформировать план-график реализации проекта в целом и план контроля его выполнения, учитывая контроль и планирование рабочего времени руководителя.

Задание 5. Изучить взаимодействие руководителя с сотрудниками через собрания, деловые совещания и прием посетителей.

Контрольные вопросы

1. Какие функции выполнял собственник производства, работая в одиночку?
2. Понятие «менеджер» и его статус в области знаний и полномочий.
3. Содержание управленческой деятельности менеджера как разновидности трудового процесса.
4. Основные задачи менеджера по управлению производством, материально-техническим снабжением и сбытом.
5. Основные задачи менеджера по управлению кадрами, финансами, а также учетом и анализом хозяйственной деятельности.
6. Основные методы и принципы классической школы управления.
7. Какие виды управленческой деятельности впервые сформулировал Л. Файоль?
8. Понятие «система», сущность системного подхода к управлению и основные идеи этой школы.
9. Функциональная структура управления, её достоинства и недостатки (схема).
10. Линейно-функциональная структура управления (схема).
11. Понятие «процесс управления» (схема процесса управления).
12. Основные функции процесса управления, их краткое содержание как виды управленческой деятельности; управленческий цикл (схема).
13. Понятие «план», формы планов.
14. Понятие «функция организации» и её роль в управлении.
15. Понятие «должность», виды должностных полномочий.
16. Линейные и функциональные полномочия.
17. Делегирование полномочий (сущность и механизм реализации).
18. Организационные методы управления (схема, направленность и содержание).
19. Отношение менеджера к неформальным группам.
20. Принципы формирования рабочего коллектива.
21. Понятие «власть» и её виды.
22. Понятие «лидерство», роль и качества лидера.
23. Авторитарный стиль руководства.
24. Демократический стиль руководства.
25. Либеральный (пассивный) стиль руководства.

Практическое занятие 2 ТЕХНОЛОГИИ РАСТЕНИЕВОДСТВА И ПРИНЦИПЫ ИХ КЛАССИФИКАЦИИ

Цель: сформировать представление о технологии растениеводства; систематизировать знания о принципах классификации технологий растениеводства.

Формально любая технология представляет собой операционно-ресурсную матрицу OPM , строками которой являются технологические операции W , а столбцами – ресурсы R , необходимые для их реализации, то есть $[OPM_{w,r}]$, где $w=1,\dots,n$; $r=1,\dots,m$ (рис. 2).

Рис. 2

Основным экономическим показателем технологической операции является ее себестоимость:

$$ZO = ZW + \sum ZC_i$$

где ZW – себестоимость механизированного процесса, руб./га; $\sum ZC_i$ – суммарные затраты на технологические материалы, руб./га.

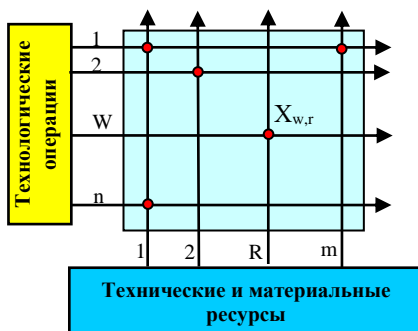
Для технологии таким показателем является ее себестоимость:

$$ZT = \sum ZO_j + ZY,$$

где ZY – удельные накладные расходы предприятия, которое реализует технологию, руб./га.

В целом технология производства конечной продукции есть синтез многочисленных секторов знаний, которые формируют конкретные требования к технологическим процессам и блокам производства. С этой стороны технология является как бы «сборочным цехом» знаний. С другой стороны, технология растениеводства (ТР) – это согласованный между собой набор искусственных воздействий на почвенную биоту, семена и растения, приводящий в заданных почвенно-климатических условиях к получению определенного уровня урожая требуемого качества (рис. 3). В контексте этого определения, ТР представляет не что иное, как алгоритм целенаправленных управляющих воздействий на процессы и объекты, обеспечивающие благоприятные условия для жизни растений. Такая аналогия позволяет свести задачи совершенствования ТР к задачам совершенствования процессов управления, решением которых, как известно, занимается кибернетика с ее развитым методическим и техническим инструментарием. По определению академика Н. В. Краснощекова именно наличие оперативных управляющих воздействий на производственный процесс является отличием современных интенсивных технологий от их традиционных аналогов.

Технология растениеводства, как объект изучения, представляет собой *информационно материализуемую, а не материальную основу*, как это свойственно машинам, семенам, химическим препаратам и т.п. Внешним информационным отражением ТР была и остается технологическая карта, содержащая в себе всю совокупность *производственно-агрономической, технической и экономической* информации, которая необходима для эффективной реализации (материализации) технологии.

Правила составления таких карт, а также алгоритмы их компьютерной верстки, хранения и практического использования требуют введения соответствующих системных процедур, отвечающих современным задачам управления. При этом конечная цель изучения той или иной технологии практически всегда сводится к оценке эффективности управляющих воздействий, обеспечивающих при данных условиях выведение управляемого объекта в зону его возможных оптимальных состояний.

Под таким углом зрения ТР стали изучаться лишь в последние годы, которые знаменуются интенсивным развитием информационных технологий и современных компьютерных систем, позво-

ляющих в рамках компьютерных баз данных по-новому решать многие практические задачи сельскохозяйственного производства.

Рис. 3. Обобщенная структурная модель производства продукции растениеводства:

1-9 – технологические модули

По способу организации управляющих воздействий все ТР могут быть отнесены к категории *разомкнутых систем управления*. Для них характерно отсутствие в явном виде общей цепи оперативной обратной связи.

Примечание: сельскохозяйственная технология как объект управления является чрезвычайно инерционной системой. Реакция выходной величины (урожайность с.-х. культуры) на то или иное управляющее воздействие наступает по истечении нескольких месяцев, а иногда и лет. Поэтому ввести корректировку управляющего воздействия в рамках одного производственного цикла практически невозможно. Эту операцию можно выполнить только при новом технологическом цикле.

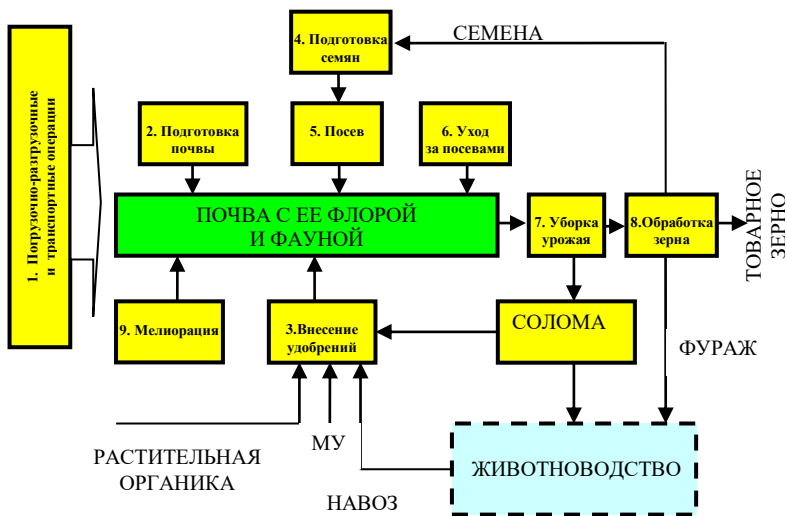
Эффективность работы таких управляющих систем во многом определяется степенью изученности причинно-следственных связей входных и выходных факторов объекта управления и высочайшей точности исполнения управляющих воздействий. Для ТР такими воздействиями являются машинные технологические

операции. При выполнении каждой такой операции, техника прямо или косвенно взаимодействует на живые биологические объекты. Наиболее интенсивным управляющим воздействиям подвергается почва, которая насыщена жизнью намного больше, чем гидросфера и атмосфера. По существу, вся почва является как бы *живым телом*, в котором непрерывно происходят сложнейшие процессы синтеза и биосинтеза, разнообразные химические реакции, разложение живыми микроорганизмами органического вещества и многие другие, жизненно важные процессы. Описание этих процессов не входит в задачу данной работы, но те требования, которые формулируют специалисты на основе их изучения, в рамках реализуемой технологии являются неукоснительными для исполнения.

Любая технология как объект экспериментальной оценки должна быть однозначно идентифицирована. В современной сельскохозяйственной практике, не смотря на огромное множество имеющихся описаний технологий, их *строгая классификация, отвечающая требованиям создания и поддержки современных электронных баз данных, отсутствует*. В силу этого обстоятельства нет и надлежащей строгости в алгоритмах производственно-экономической оценки технологий. Все это указывает на то, что в данных вопросах существует в настоящее время еще много нерешенных проблем. При этом наибольшая часть этих проблем порождена наличием *пограничных невязок (!)*, которые имеют место на стыках агрономии, механизации сельскохозяйственных процессов и экономики. Без разрешения указанных проблем качественно и объективно оценить сельскохозяйственные технологии практически невозможно.

Введение классификации с одной стороны предопределено необходимостью упорядочивания множества технологий растениеводства, которое порождено как разнообразием культурных растений, так и условиями их хозяйственного производства, а с другой стороны – потребностью хранить большие массивы технологических данных и осуществлять их целенаправленную мониторинговую обработку, что возможно лишь в рамках современных компьютерных баз данных. Потребность в классификации вызвана еще и тем, что сельскохозяйственная наука и практика, имея дело с большим разнообразием растений и условий их выращивания, генерируют огромный поток ценнейшей информации, кото-

рую без современных информационных технологий и средств вычислительной техники трудно систематизировать и оперативно ставить на службу человеку.

Рис. 4

Так как процесс осуществления любой производственной технологии всегда реализуется во времени, которое порой охватывает период в несколько лет, то наиболее естественным и достаточно универсальным классификационным признаком является временной. Из всех технологий растениеводства наибольшей продолжительностью обладают технологии возделывания озимых зерновых культур по черному пару. Они охватывают период в три года. Обозначив каждый из них своей буквой (*K*, *L* и *M* – это три последовательно стоящие буквы в латинском алфавите), получим простую и удобную систему классификации (рис. 4).

Формально стартом любой текущей технологии является конец предыдущей. В целом каждую технологию можно разбить на два этапа: предпосевной и послепосевной. Первый, как правило, связан с подготовкой почвы под посев, а второй с севом, уходом за

растениями уборкой урожая. Все операции, связанные с подготовкой почвы, выделены на рисунке 4 черным цветом. В классификационном наборе букв имеют место следующие закономерности.

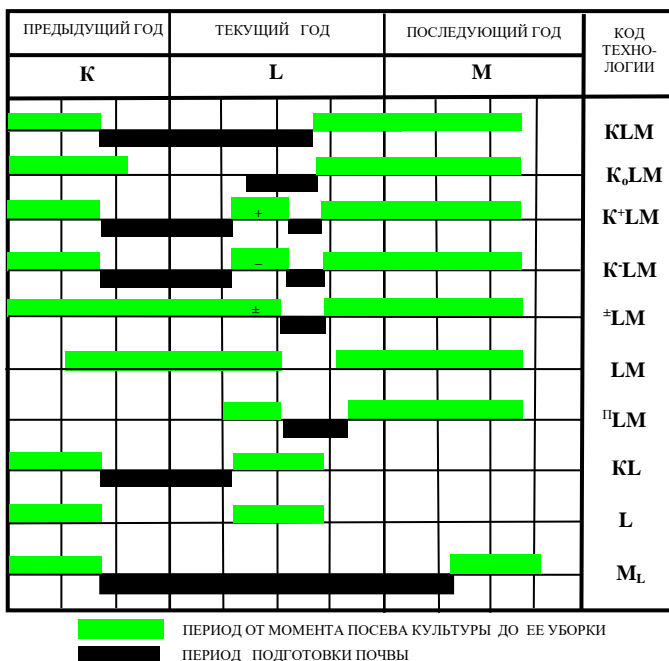
а) Для всех условных обозначений классов технологий сохраняется алфавитный порядок букв, а их количество однозначно указывает на число лет (кроме M_L), которые потребны для их реализации.

б) Посев всех культур за одним исключением (код M_L) производят в год L .

в) Присутствие в коде верхних и нижних символов указывает на специфические особенности реализации технологических операций в данном году.

В соответствии с принятыми обозначениями и существующей ныне стандартной терминологией имеем десять классов технологий:

1) KLM – технология возделывания озимых зерновых по черному пару;

2) K_oLM – технология возделывания озимых зерновых по раннему пару. Символ K_o указывает на то, что в году K операции механической обработки почвы не производились;

3) K^+LM – технология возделывания озимых зерновых по сидеральному пару. Здесь символ «+» указывает на то, что парозаменяемая культура запахивается в почву в качестве органического удобрения;

4) $K\leftarrow LM$ – технология возделывания озимых зерновых по занятому пару. Здесь символ « \leftarrow » указывает на то, что парозаменяемая культура убирается с поля, а ее стерня подвергается обработке соответствующими почвообрабатывающими орудиями;

5) ^+LM – технология возделывания озимых зерновых на поле из-под многолетних трав. Здесь символ «+» указывает на то, что траву запахивают в качестве органического удобрения, « \leftarrow » – обработку почвы начинают производить сразу после укоса травы;

6) LM – технология возделывания озимых зерновых с нулевой обработкой почвы. Предшественник: озимые зерновые.

7) nLM – посев озимых по полупаровой технологии. Вариант, который часто реализуют в южных регионах России, где между уборкой предшествующей культуры и посевом озимых достаточно продолжительный период;

8) KL – традиционная технология возделывания яровых, в которой выполняется зяблевая обработка почвы. По этой же технологии выращивают овощные, пропашные и другие культуры;

9) L – технология возделывания яровых зерновых культур с нулевой обработкой почвы;

10) M_L – технологии возделывания яровой пшеницы сильных сортов по фонам, подготовленным под посев озимых культур. Таким образом, код данной технологии полностью сохраняет стандартную символику, принятую для озимых культур, лишь дополняя ее для года M символом L : KLM_L , K_oLM_L и т.д. До последнего времени эти технологии рассматривались как исключение. Поэтому все они для простоты идентификации объединены в один класс M_L . Однако в настоящее время к этим технологиям проявляется повышенный интерес со стороны ученых и производителей, так как они являются эффективным ключом для решения многих актуальных сельскохозяйственных проблем, связанных с повышением качества производимой продукции, а также с сохранением и улучшением плодородия почвы. В том случае, когда технологии данного класса реализуются целенаправленно, их целесообразно кодировать стандартным образом.

Согласно введенной классификации озимые зерновые возделывают по семи различным типам технологий, а яровые зерновые по трем. Каждый тип технологии формирует для машин всю совокупность исходных требований, условий и ограничений. Особенно жесткими из них являются условия по качеству подготовки почвы под посев озимых культур по занятому пару (K^+LM , KLM), а также подготовки полей под посев озимых из-под многолетних трав ($\pm LM$). Особенностью указанных технологий является то, что в них технологические операции подготовки почвы производят в летнее время и в крайне сжатые сроки (30-45 дней). За это время почва должна быть вспахана или взрыхлена, измельчена и уплотнена до своих оптимальных для посева значений ($1,1-1,25 \text{ г/см}^3$). Все эти технологические операции в идеале необходимо производить без разрыва во времени, т.е. за один проход. С технической точки зрения реализовать в полной мере вышеуказанные агротехнические требования возможно только в рамках использования *комбинированных почвообрабатывающих агрегатов*, совмещающих за один проход крошение почвы, ее уплотнение и выравнивание.

Большим многообразием применяемых способов обработки почвы, а, следовательно, и типов почвообрабатывающих орудий характеризуются технологии черного (*KLM*) и раннего (*K_oLM*) паров. В общем случае, каждый класс технологии обладает своей сугубо индивидуальной спецификой, требующей для своей реализации соответствующего набора технических средств. Такая взаимосвязь отдельно взятой технологии и технических средств для ее реализации хорошо известна специалистам сельскохозяйственного производства. Она постоянно находит свое отражение в многообразии сельскохозяйственной техники, создаваемой в рамках «Государственной системы машин». Факт взаимосвязи технологии и технических средств всегда подтверждается практикой, он устойчив во времени и пространстве и поэтому, следуя аксиоматическому принципу земледельческой механики, его можно закрепить в виде содержательной аксиомы механизированных технологий (МТ).

Аксиома МТ1. Реальные задачи производства продукции растениеводства всегда имеют множество технологических и технических решений, каждое из которых характеризуется своим уровнем эффективности.

Следствие МТ1.1. Одним ограниченным набором даже самых универсальных машин невозможно реализовать в растениеводстве с равно высокой эффективностью все классы машинных технологий.

Следствие МТ1.2. Каждая технология для своей эффективной реализации требует своего оптимального набора сельскохозяйственной техники.

Практика также подтверждает факт того, что величина показателя себестоимости технологии при ее перемещении из одной географической точки в другую сохраняет свое относительное постоянство. Этот факт так же, как и предыдущий закрепим в виде содержательной аксиомы.

Аксиома МТ2. При материальном перемещении технологии и технических средств для ее реализации из страны в страну или одной почвенно-климатической зоны в другую величина себестоимости самой технологии остается практически неизменной, а урожайность и качество продукции может изменяться в широких пределах.

Следствие МТ2.1. *Технология, которая при своем перемещении из одной географической точки в другую не обеспечивает на новом месте сохранность или прирост величины и качества производимой продукции, соответствующей исходному месту, не может выступать в качестве рыночного товара.*

Сформулированные аксиомы нацелены на то, чтобы вооружить специалистов сельскохозяйственного производства действенным инструментом оперативного распознавания научно обоснованных рекомендаций, эффективных технических и технологических предложений от их рекламных аналогов. В условиях рыночной экономики подобного рода явления встречаются повсеместно.

Задание. Изучить модель растениеводства и принципы его классификации. Законспектировать основные положения и формульные выражения, проанализировав связь экономической эффективности применительно к конкретным технологиям, сельскохозяйственным машинам и оборудованию.

Контрольные вопросы

1. Перечислите в классификационном наборе имеющие место закономерности.
2. Стандартная терминология имеет десять классов технологий. Перечислите их.
3. Что такое набор техники?
4. Технология растениеводства.
5. Описать технологию, представляющую собой операционно-ресурсную матрицу (ОРМ).

Практическое занятие 3 КЛАССИФИКАЦИЯ ТЕХНОЛОГИЙ ПО КРИТЕРИЮ ИХ ИНТЕНСИВНОСТИ. БАЗОВЫЕ ФАКТОРЫ ИНТЕНСИФИКАЦИИ

Цель: технико-экономическое обоснование проектов в профессиональной деятельности.

Этот принцип классификации технологий заложен в основу построения Федерального регистра технологий. В соответствии с принятым критерием все технологии разбиты на три класса интенсивности: А, Б, В.

Высокие технологии (класс А) – система получения наивысшей урожайности высококачественного зерна с компенсацией

выноса питательных веществ урожаем, окупающая финансовые, энергетические и трудовые затраты с использованием новейшей базы высокоинтенсивных сортов, комплексной защиты растений от вредителей, болезней, сорняков, применения удобрений, обеспечивающих реализацию потенциала сорта более 85% и производительностью труда ниже 3,5 чел.-ч/т.

Интенсивные технологии (класс Б) – система получения качественного зерна с компенсацией выноса питательных веществ урожаем, с мерами по защите растений от наиболее опасных болезней, вредителей, сорняков, обеспечивающая реализацию потенциала сорта выше 65% и производительностью труда ниже 4,5 чел.-ч/т.

Нормальные технологии (класс В) – система получения зерна с максимальным использованием плодородия почвы и ресурсов агроландшафта, биологического потенциала сорта с его реализацией более 50% и производительностью труда 6,5 чел.-ч/т.

Все эти технологии в качестве базового критерия классификации используют показатель уровня реализации биологического потенциала сорта, то есть показатель реально полученной его урожайности. На практике это привело к тому, что технологии стали разделять по классам *А*, *Б* и *В* не по набору технологических операций и используемым ресурсам производства, а по уровню полученной урожайности. Это в корне противоречит той концепции, которая заложена в основу данной классификации.

Интенсивная *АБВ* и временная *КЛМ* классификации не противоречат друг другу и используются в данной работе совместно.

Материальные ресурсы интенсификации: сорт; минеральные и органические удобрения; пестициды (протравители, гербициды, фунгициды, инсектициды, ретарданты).

Задание. Ознакомиться с классификацией технологий по критерию их интенсивности. Законспектировать базовые факторы, позволяющие применять технико-экономическое обоснование проектов в профессиональной деятельности.

Контрольные вопросы

1. Принцип классификации технологий.
2. Дайте определение термину «высокие технологии».
3. Дайте определение термину «интенсивные технологии».
4. Дайте определение термину «нормальные технологии».
5. Перечислите материальные ресурсы интенсификации.

Практическое занятие 4

СИСТЕМА ПОКАЗАТЕЛЕЙ ЭФФЕКТИВНОСТИ МАШИННОЙ ТЕХНОЛОГИИ ПРОИЗВОДСТВА ПРОДУКЦИИ РАСТЕНИЕВОДСТВА

Цель: изучить особенности системы показателей эффективности машинной технологии производства продукции растениеводства.

Технология представляет собой фиксированный набор технологических операций, выполняемый в заданные агротехнические сроки техническим комплексом машин (рис. 5). Каждая технологическая операция сама по себе не производит сельскохозяйственную продукцию, а воздействует лишь в той или иной мере на факторы, определяющие рост и развитие растений. С позиций системного анализа такие воздействия относятся к категории управляющих.

Поэтому любую машинную технологию производства растениеводческой (равно как и животноводческой) продукции можно рассматривать как управляющую систему со слабо выраженным контуром общей обратной связи.

Себестоимость технологии CC_m определяют по формуле

$$CC_m = \sum C_i + \sum C_j \cdot M_j,$$

где $C_i = Z_i/W_i$ – удельная себестоимость выполнения i -й машинной операции, руб./га; Z_i – часовые эксплуатационные затраты агрегата, руб./ч; W_i – производительность агрегата, ед./ч; $C_j \cdot M_j$ – затраты на использование в технологии j -го материала, руб./га; C_j – цена j -го материала, руб./ед.; M_j – количество j -го технологического материала, ед./га.

Себестоимость продукции $CC_n = CC_m/U$ – это высокоинформативный экономический показатель, но в сравнительном экономическом анализе его можно использовать лишь при сравнении технологий, реализуемых в одинаковых почвенно-климатических условиях. Показатель себестоимость продукции находится в прямой пропорциональной зависимости от себестоимости технологии и в обратно пропорциональной зависимости от фактически получаемой урожайности поля. В свою очередь, сама урожайность U находится в сложной функциональной зависимости от вида и качества выполнения технологических операций, а также воздействий многочисленных почвенно-климатических, агроландшафт-

тных и географических факторов Ψ . Последние, как известно, оказывая ограничивающее воздействие на урожайность и качество получаемой продукции, сами по себе в рамках заданной технологии не могут быть нейтрализованы. На деле это приводит к тому, что при переносе или экспорте любой технологии растениеводства из одной географической точки в другую ее себестоимость остается практически неизменной, а объем и качество получаемой при этом продукции подвержены сильным изменениям.

Рис. 5

Себестоимость технологии CC_m складывается из затрат овещественного $CC_{то}$ и живого $CC_{тжс}$ труда. На практике величина затрат живого труда находит свое отражение в величине фонда потребления $\Phi\Pi$, из которого производят выплаты заработной платы. В нашем примере $CC_{тжс} = \Phi\Pi$.

В научной и производственной практике наряду с показателем себестоимости технологии CC_m используют также и целый ряд других показателей:

$$CC_m = CC_{то} + CC_{тжс} = CC_{то} + \Phi\Pi; CC_n = CC_m / Y; \Omega_m = \Phi\Pi / \gamma; \omega_m = \gamma / \Phi\Pi; \\ \Omega_n = \Omega_m / Y; \omega_n = Y / \Omega_m; ВД = Ц \cdot Y; П = ВД - CC_m; R = П \cdot 100 / CC_m,$$

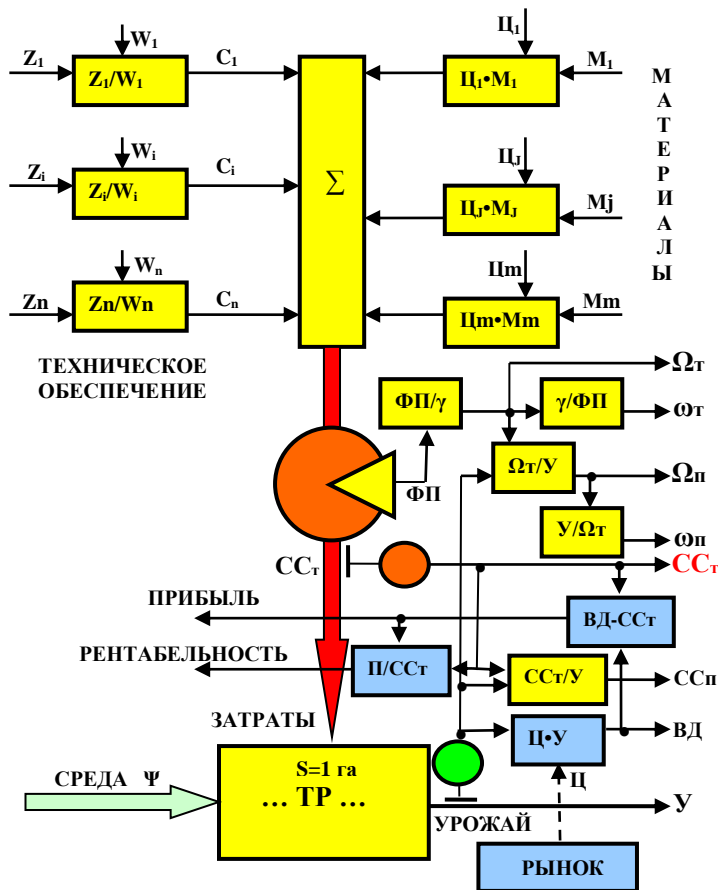
где Ω_m, Ω_n – трудоемкость соответственно технологии и продукции, чел.-ч/га, чел.-ч/ц; ω_m, ω_n – производительность труда, га/чел.-ч, ц/чел.-ч; $ВД$ – валовой доход, руб.; $Ц$ – реализационная цена зерна, руб./ц; $П$ – прибыль, руб.; R – рентабельность производства, %; γ – средняя величина часового фонда потребления одного работника сельскохозяйственного производства.

Из приведенного перечня автономных оценочных экономических показателей независимым является лишь показатель себестоимости технологии CC_m , который для нее является определяющим. Все другие показатели за исключением валового дохода имеют с ним функциональную зависимость и в силу этого обстоятельства не могут претендовать для технологии на роль ее главного экономического показателя. Что же касается таких общепризнанных экономических показателей как прибыль $П$ и рентабельность R , то из рассмотренного алгоритма видно, что при их расчетах участвует величина себестоимости технологии. Однако численные значения этих экономических показателей во многом определяются рыночной ценой $Ц$ на реализуемую продукцию и продуктивными возможностями технологии. При этом продуктивность поля зависит не от абсолютных денежных затрат на выполнение тех или иных технологических операций, а главным образом от качества их выполнения.

Задание. Дать анализ себестоимости технологии и продукции, как важнейших показателей экономической эффективности производства.

Контрольные вопросы

1. Дайте определение понятиям «себестоимость», «себестоимость технологии», «себестоимость продукции».
2. Понятие технологии.

Практическое занятие 5

ПРОБЛЕМА РЕСУРСОСБЕРЕЖЕНИЯ: ТЕОРИЯ И ПРАКТИКА

Цель: сформировать представление о необходимости ресурсосбережения; изучить методы формирования механизма управления ресурсосбережением на предприятии.

Известно, что наиболее действенным и универсальным инструментом повышения эффективности любого процесса товарного производства, в том числе и сельскохозяйственного, является ресурсосбережение. Границы применимости этого инструмента и его возможности в сильной степени зависят от того, в чьих руках он находится. Рассмотрим проблему ресурсосбережения на уровне сельского товаропроизводителя.

Для сельских товаропроизводителей ресурсы – это техника, топливо, материалы, рабочая сила, земля и другие средства производства.

Технологию, которая в сравнении с аналогом требует для своей реализации меньшего расходования совокупных материальных ресурсов, называют ресурсосберегающей. При этом в силу объективной разнородности используемых ресурсов совокупный их расход в этих технологиях рассчитывают не в физических, а денежных единицах измерения. Таким образом, термин ресурсосберегающие технологии однозначно можно распространить только на малозатратные технологии. Благодаря только этому и никакому другому свойству стратегия ресурсосбережения заняла в настоящее время главенствующее положение во всех федеральных и региональных программах совершенствования сельскохозяйственного производства. Появление в названии любого производственного процесса, технологии или машины определения **«ресурсосберегающий»** должно являться несомненным признаком того, что каждый из указанных объектов впитал в себя все наиболее эффективные в плане ресурсосбережения решения, которые в состоянии дать производству современная наука, техника и передовой опыт.

Однако на практике производственные технологии очень часто относят к разряду ресурсосберегающих не по критерию совокупного расходования материальных ресурсов, а по факту наличия физической экономии одного или нескольких ресурсов. К примеру,

по этому критерию в разряд ресурсосберегающих отнесены *все технологии производства зерна, в которых энергоемкая операция основной обработки почвы отвальными плугами заменена менее энергоемкой операцией ее мелкого рыхления, обеспечивающей экономию топлива и снижение трудовых затрат*. В терминах математики это необходимое условие, но оно является недостаточным.

Во-первых, практика не исключает таких вариантов, в которых из-за стоимости техники рыхление почвы может оказаться дороже ее пахоты. Примером тому является операция дискования почвы, себестоимость которой при использовании современных дискаторов в два и более раза превышает себестоимость обработки почвы плугом ПБС-7/9.

Во-вторых, реальное производство изобилует множеством примеров, в которых экономия одних ресурсов сопровождается еще более интенсивным расходом других (эффект внутреннего перераспределения ресурсов). Зерновые технологии в этом плане не являются исключением. Переход на мелкое рыхление почвы влечет за собой увеличенный расход химических препаратов для борьбы с сорняками. При этом их стоимость во многих случаях оказывается выше того эффекта, который получают в результате указанной замены.

Оценочным показателем уровня ресурсосбережения любого производственного объекта является себестоимость его полезного функционирования. Научно обоснованные технологии производства зерновых, а также почвенно-климатические условия Самарской области способны обеспечить устойчивое получение средней урожайности яровой пшеницы в 20-25 ц/га, а озимой пшеницы – 30-40 ц/га, с выходом продовольственного зерна не менее 60% (60% – зерно третьего класса, 30% – четвертого и 10% – пятого класса). Заметим, что по технологии яровой пшеницы возделывается и ячмень. Себестоимость научно обоснованной технологии является *предельно минимальной величиной* и ее дальнейшее снижение без нарушения самой технологии невозможно.

Сельский товаропроизводитель, который, с одной стороны, строго исполняет предписания рекомендованной технологии, практически не имеет никаких рычагов по дальнейшему снижению ее себестоимости, кроме варианта уменьшения фонда собственной заработной платы. Однако на долю этого производственного ресурса приходится всего лишь 2-3% и его экономия ценою такого

пожертвования практически не дает ощутимого эффекта. С другой стороны, тот же производитель, идущий по той или иной причине на нарушение рекомендуемой технологии, получает взамен широкую свободу действий, как в расходовании, так и в сбережении производственных ресурсов вплоть до полного исключения некоторых из них из технологического процесса. Движущим мотивом такой стратегии ресурсосбережения является уже не создание оптимальных условий для произрастания растений, сохранения почвенного плодородия и безусловного использования высокоэффективной сельскохозяйственной техники, как это предусмотрено в научной стратегии ресурсосбережения, а сохранение любым способом самого процесса производства и удержание его в структуре современных рыночных отношений.

Крестьянская стратегия ресурсосбережения. Прием экономии материальных ресурсов методом усечения или их исключения из технологии вольно или невольно используют в настоящее время многие производители сельскохозяйственной продукции. Несоблюдение научных рекомендаций при практической реализации технологии всегда влечет за собой фактическое уменьшение урожайности и снижение качества получаемой продукции. Примером тому могут служить результаты хозяйственной деятельности многих сельскохозяйственных предприятий Самарской области.

Производственники в первую очередь из научно обоснованной технологии убирают элитные семена, которые стоят примерно в два-три раза дороже товарного зерна, и переходят на использование семян собственного производства. Далее исключают из технологии обработку гербицидами и защиту растений от болезней и вредителей, сокращают дозу внесения минеральных удобрений. Все это происходит на фоне использования морально устаревших и физически изношенных машин и орудий. Такая стратегия *«крестьянского ресурсосбережения»* влечет за собой снижение урожайности зерновых культур и получения продукции с низкими технологическими и экологическими показателями.

Крестьянская стратегия ресурсосбережения – это вынужденная стратегия продления жизни убыточного производства за счет урезания или исключения из него тех или иных ресурсов. Она не носит созидательного характера, так как не обеспечивает должных условий для нормального функционирования производства. Положительная рентабельность, получаемая в рамках этой стратегии,

является иллюзорной и она не может по-настоящему вывести товарное производство из состояния его объективной убыточности. Более того, попадая в государственную статистическую отчетность, она до неузнаваемости искажает реальное положение дел в сельскохозяйственном производстве и этим способствует не только оттягиванию сроков принятия действенных мер по выводу его из состояния хронической убыточности, а в некоторых случаях даже к их полному блокированию.

Негативные последствия искаженного понимания ресурсосбережения настолько серьезны, что по данной проблеме в открытой печати выступил акад. Н. В. Краснощеков, указывая на то, что *большинство отождествляет ресурсосбережение с экономией, сокращением применения материально-технических ресурсов в технологическом процессе получения продукции – меньше вносить удобрений, средств защиты растений от болезней и вредителей, сокращать, а иногда и ликвидировать обработки почвы и т.д. Это обмачивая экономия и тем более «выгода». Примером негативного результата является массовое освоение в Самарской области так называемого «сберегающего земледелия» – нулевых обработок почвы, который показан по статистическим отчетам в сравнении с окружающими область регионами, работающими на традиционных обработках почвы.*

Видно, что широкое освоение сберегающего земледелия по типу Самарской области, основанного на необоснованном, бессистемном применении нулевых почвообработок, как правило, приводит к снижению урожая. Не всегда достигается и экономия энергоресурсов, поскольку ее снижение при почвообработке сопровождается для стабилизации урожая дополнительными их затратами на дополнительное удобрение и пестициды и т.д. По этой причине эта область в годы модернизации земледелия устойчиво снизила урожайность различных культур в сравнении с окружающими регионами, где в используемых севооборотах применяются различные типы обработок.

Правомерность высказанной критики в адрес аграрного производства Самарской области требует детального изучения, которое возможно лишь на основе анализа обследования реального состояния дел с техническим и технологическим обеспечением сельскохозяйственных предприятий области. Рассмотрим структуру ресурсов, используемых для производства зерна (рис. 6).

Рис. 6. Структура ресурсов зернового производства

Внутренние ресурсы. Это ресурсы, которыми располагает предприятие для осуществления своей хозяйственной деятельности. В свою очередь внутренние ресурсы делятся на две категории: *материально-технические* и *почвенно-климатические*. Последний ресурс является во времени относительно консервативным (постоянным). Он в основном определяет потенциальную продуктивность полей данного предприятия. В свою очередь материально-технический (производственный) ресурс предприятия, являясь менее постоянным во времени, обеспечивает необходимые

условия выполнения самого процесса производства сельскохозяйственной продукции.

Физический смысл каждого из ресурсов, используемых при производстве зерновых культур, ясен из структурной диаграммы. Поэтому не будем их подробно описывать. Заметим лишь, что в категорию материально-технических ресурсов включен *управленческо-технологический* ресурс. Он характеризует уровень профессиональных знаний руководства предприятия и его умения управлять процессом реализации (внедрения) новых технологий возделывания зерновых культур в условиях реального производства. Данный ресурс трудно оценить как количественно, так и качественно. Но то, что он имеет место быть и при этом играет не последнюю роль в эффективности работы любого предприятия это факт, который не подлежит сомнению.

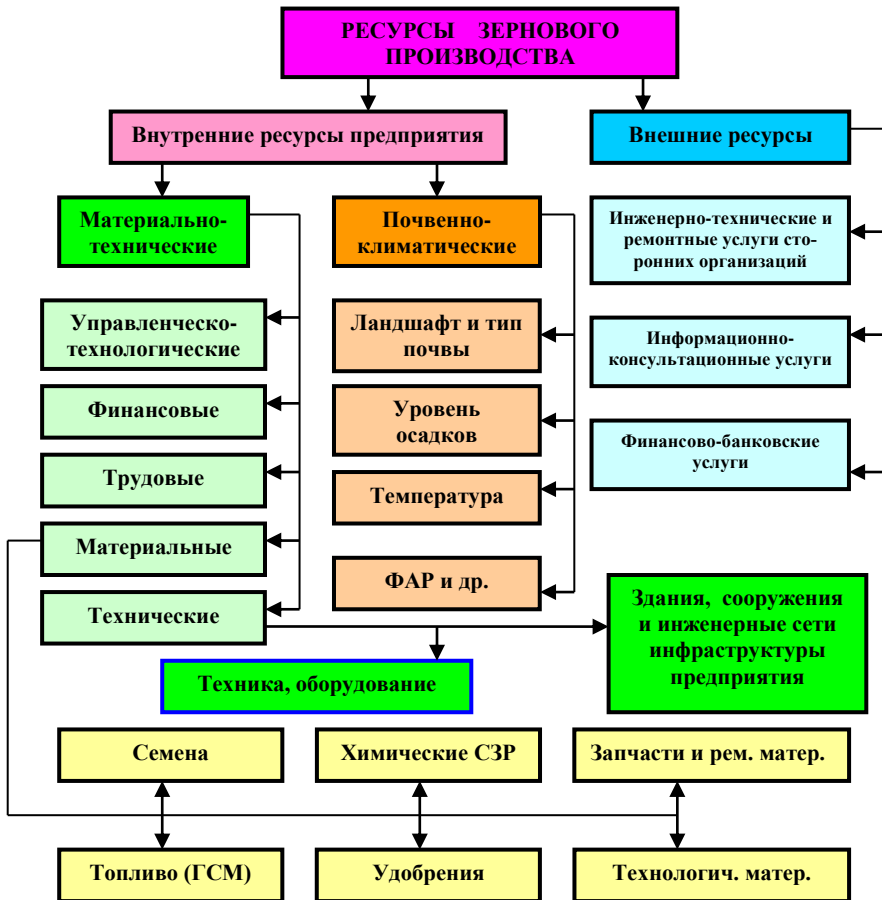
Внешние ресурсы. Современное производство практически немислимо без привлечения внешних ресурсов. Оплата этих ресурсов производится в первоочередном порядке и поэтому они для предприятия имеют характер оборотных средств. Предприятие, у которого в структуре себестоимости производства высокий удельный вес приходится на оборотные средства, обладает меньшим иммунитетом сохранности производства на рынке. В силу этого обстоятельства стратегия привлечения внешних ресурсов должна быть экономически взвешенной. При этом наибольшего внимания со стороны руководителей предприятий заслуживают инженерно-технические и технологические услуги, предоставляемые современными машинно-технологическими станциями.

Задание. Выявить проблемы ресурсосбережения, основные особенности производства зерна, обсудить различные мнения ученых о проблеме ресурсосбережения.

Контрольные вопросы

1. Крестьянская стратегия ресурсосбережения.
2. Структура ресурсов, используемых для производства зерна.
3. Технологии производства зерна.
4. Дайте определение понятию «ресурсосбережение».
5. Что понимают под управленческо-технологическим ресурсом.

Практическое занятие 6

МЕТОДИЧЕСКИЕ ОСНОВЫ РАСЧЕТА МАШИНОТРАКТОРНОГО ПАРКА, ИСПОЛЬЗУЕМЫЕ В МЕТОДИКАХ ЗАРУБЕЖНЫХ СТРАН

Цель: изучить основные критерии при сравнении отдельных отраслей или технологий; выявить основное отличие отечественных методик экономической оценки от их европейских аналогов.

6.1. Маржинальная методика европейских стран

В теории принятия управленческих решений и анализе хозяйственной деятельности предприятия, которые основаны на рассмотрении *предельной полезности*, главным показателем сравнительной экономической эффективности является **маржинальный доход** – разница между выручкой и прямыми переменными затратами. Этот показатель наиболее часто используется в зарубежной практике в качестве основного критерия при сравнении отдельных отраслей или технологий. Кроме показателя относительной эффективности или предпочтительности технологии, важное место в экономическом анализе занимает также показатель абсолютной эффективности, связанный с расчетом прибыли. Алгоритм расчета данного показателя использует полную себестоимость продукции $CC=X+Y+Z$, где X , Y , Z – соответственно переменные, постоянные, распределенные, распределенные общепроизводственные и общехозяйственные затраты (рис. 7).

Условные обозначения: R_r, R_p – рынки ресурсов производства и произведенной продукции; $X=X_o+X_n$ – переменные затраты; X_o – прямые переменные затраты; X_n – прочие прямые переменные затраты; ... Π ... – производственный процесс; $T(N_m, K_m)$ – товар, имеющий соответственно количественный N_m и качественный K_m показатели; S – рыночная цена реализуемого товара; B – выручка; CC – себестоимость производства товара; Π – чистая прибыль; $MD1=B - X_o$ – маржинальный доход; $MD2=B - X$ – сравнительный маржинальный доход; \circ – блоки арифметических операций

Назначение показателей при сравнительном анализе.

Маржинальный доход (MD) – характеризует относительную эффективность одной технологии перед другой.

Прибыль (Π) – характеризует абсолютную эффективность технологии.

Производственные затраты (CC) – характеризует конкурентоспособность технологии и оценивает уровень цены реализации.

Урожайность и продуктивность (T) – характеризует техническую эффективность технологии.

Рис. 7. Формирование основных показателей экономической эффективности производства товарной сельскохозяйственной продукции в Германии

Главное отличие отечественных методик экономической оценки от их европейских аналогов состоит в том, что в них отсутствует показатель «маржинального дохода». Принципиальных ограничений для его расчета в рамках ЧЭЗ-методики нет, так как в структуре себестоимости технологии (услуг) учитываются все затратные статьи, которые входят в категорию переменных затрат X (табл. 1).

Однако большой необходимости в этом нет, так как показатель «маржинального дохода» не обладает свойством относительного постоянства при экспорте и импорте технологий растениеводства. Этим свойством в силу аксиомы $TM2$ обладает лишь показатель себестоимости технологии.

Из рассмотренного алгоритма расчета показателя «маржинального дохода» видно, что его структура включает в себя постоянные распределенные затраты, представляющие собой в основном амортизационные отчисления основных средств производства, чистую прибыль от реализации товарной продукции, распределенные общепроизводственные и общехозяйственные затраты. Объ-

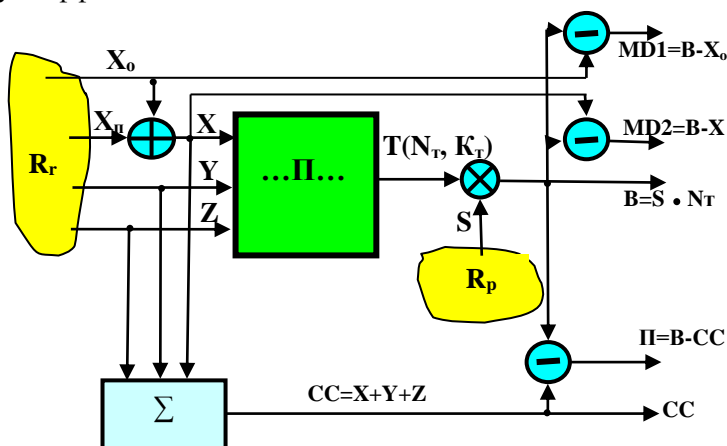
единяет эти статьи то, что неполное или нулевое их покрытие выручкой не приводит сельскохозяйственное предприятие на очередном производственном цикле к сокращению объемов производства или его полному прекращению.

Таблица 1

Структура переменных затрат европейских методик экономической оценки технологий

№пп	Наименование затратных статей	ХО	ХП
1	Семена	+	-
2	Минеральные удобрения	+	-
3	Средства защиты растений	+	-
4	Переменные эксплуатационные затраты техники: ГСМ	+	-
5	Переменные эксплуатационные затраты техники: затраты на текущий ремонт	+	-
6	Оплата привлеченной техники	+	-
7	Оплата труда сезонных работников	+	-
8	Первичная обработка семян, сушка и пр.	+	-
9	Страховые платежи	+	-
10	Процент на связанный оборотный капитал	+	-
11	Затраты на оплату труда постоянных работников	-	+

Наиболее полное объяснение феномена живучести сельскохозяйственных предприятий получено авторами данной работы в рамках анализа свойств так называемых «ресурсных очередей». В общем случае уровень выручки обуславливает перевод производства в одно из следующих состояний:

- 1) $CC + P_o < B$ – расширенное воспроизводство;
- 2) $CC + P_o > B \geq CC$ – простое воспроизводство;
- 3) $X \leq B < CC$ – еще работоспособное, но экономически убыточное производство;
- 4) $X > B$ – сворачивание объемов производства и его прекращение.

В приведенных неравенствах показатель P_o характеризует пороговое значение прибыли, обеспечивающей условия реализации расширенного воспроизводства. Условия расширенного и простого воспроизводства не проявляют явно выраженных стимулов для формирования и практического использования «ресурсных очередей». Иное дело, когда предприятие попадает в зону убыточности. Принцип самосохранения производства вынуждает его руководство искать оптимальные последовательности восстановления потраченных ресурсов, которые позволили бы обеспечить жизнедеятельность предприятия на его последующем производственном

цикле. Ясно, что это достигается ценой определенных потерь. Из анализа указанных неравенств видно, что «маржинальный доход» представляет собой *пороговый критерий*, который оценивает возможность предприятия сохранять на очередном производственном цикле в неизменном виде свое присутствие на рынке: $MD \geq 0$ – сохраняет; $MD \leq 0$ – не сохраняет.

Издержки на связанный капитал. В европейской практике вмененные издержки рассчитывают на весь связанный (производственный) капитал, то есть учитывают не только вложения в основные средства производства, но также и вложения в оборотные средства производства. При этом каждый ресурс оборотных средств может иметь различную продолжительность краткосрочного кредита. Для упрощения расчетов в работе рекомендуется для отрасли растениеводства принять для всех ресурсов срок в шесть месяцев. В ЧЭЗ-методике эта норма не используется, но ее включение возможно без каких-либо трудностей.

6.2. Структура себестоимости технологии производства зерна в США

В США затраты, включаемые в себестоимость технологии производства зерна, делятся на две категории: эксплуатационные затраты и накладные расходы (табл. 2).

Состав эксплуатационных расходов в основном соответствует составу переменных затрат европейских методик, за исключением учета затрат на оплату наемного труда. Таблица 2 заимствована из американского CAR-руководства. Её данные отражают реальное состояние дел по производству зерна пшеницы в США, сложившихся в 2001, 2002 гг. Убытки производителей зерна пшеницы в эти годы составили соответственно 46,3 и 45,8% (строка 5, табл. 2). При этом маржинальный доход в этой отрасли сельскохозяйственного производства имеет всегда положительное значение (строка 6, табл. 2). Таким образом, в 2003 г. американские производители пшеницы сохранили ее производство в прежних объемах. Однако без покрытия текущих убытков со стороны государства данное производство не может длительно существовать.

В описанном варианте применения показателя MD основное значение имеет его знак, а не абсолютное численное значение. В силу этого обстоятельства само по себе абсолютное значение MD не несет в себе полезной в практическом плане информации.

Таблица 2

*Структура себестоимости
технологии производства пшеницы в США*

№ пп	Наименование	США			
		национальные единицы измерения		метрические единицы измерения	
		2001	2002	2001	2002
1.	ДОХОД, \$/акр* (\$/га)	98,40	95,15	243,15	235,12
1.1.	Основной продукт: зерно	95,22	91,51	235,29	226,12
1.2.	Вторичный продукт: солома	3,18	3,66	7,86	9,04
2. ЭКСПЛУАТАЦИОННЫЕ ЗАТРАТЫ, \$/акр (\$/га)					
2.1.	Семена	6,34	6,65	15,67	16,43
2.2.	Удобрения	23,90	17,71	59,06	43,76
2.3.	Химикаты	7,20	7,13	17,79	17,62
2.4.	Таможенные сборы	6,37	6,67	15,74	16,48
2.5.	Топливо, смазка и электричество	9,19	8,67	22,71	21,42
2.6.	Ремонт	10,24	10,15	25,30	25,08
2.7.	Плата за орошение и за сбор соломы	0,62	0,61	1,53	1,51
2.8.	Ставка банковского кредита	1,08	0,48	2,67	1,19
	Всего	64,94	57,07	160,47	141,02
3. НАКЛАДНЫЕ РАСХОДЫ, \$/акр (\$/га)					
3.1.	Наемный труд	2,45	2,53	6,05	6,25
3.2.	Альтернативная цена неиспользованного труда	16,00	16,72	39,54	41,32
3.3.	Амортизация	49,40	48,97	122,07	121,00
3.4.	Арендная плата за землю	39,54	39,19	97,70	96,84
3.5.	Налоги и страховка	3,91	3,90	9,66	9,64
3.6.	Прочие расходы	7,1	7,25	17,54	17,91
	Всего	118,40	118,6	292,57	292,96
4.	Всего затрат, \$/акр (\$/га)	183,34	175,6	453,03	433,98
5.	Доход – все затраты	-84,94	-80,46	-209,9	-198,9
6.	Доход – эксплуатационные затраты	33,46	38,10	82,68	94,1
7. ДОПОЛНИТЕЛЬНАЯ ИНФОРМАЦИЯ					
7.1.	Урожай, бушель/акр (ц/га)	34,5	27,9	23,27	18,81
7.2.	Цена продажи, \$/бушель** (\$/ц)	2,76	3,28	10,11	12,02
* 1 акр=0,405 га; ** 1 бушель=36,368 л • 0,75кг/л=27,276 кг.					

Данные таблицы 2 по показателю продуктивности поля и себестоимости технологии производства пшеницы доказывают, что эти технологии не являются самыми эффективными в мире, как это повсеместно представляют СМИ. Урожайности вполне соизмеримы с продуктивностью российских полей, а себестоимость машинных технологий, выполняемых «высоко затратной» и «ненадежной», по мнению зарубежных аналитиков, отечественной техникой, оказывается в 3-4 раза ниже американской технологии. Такое положение дел в полной мере вписывается в категорию сельскохозяйственных парадоксов.

Задание 1. Изучить маржинальную методику европейских стран с технико-экономическим обоснованием.

Задание 2. Охарактеризовать структуру себестоимости технологии производства зерна и особенности производства пшеницы в США.

Контрольные вопросы

1. Издержки на связанный капитал.
2. Что такое маржинальный доход?
3. Характеристика структуры переменных затрат европейских методик экономической оценки технологий.
4. Структура себестоимости технологии производства зерна.
5. Дайте определение понятию себестоимость продукции.

Практическое занятие 7

МЕТОДИКА РАСЧЕТА ПОТРЕБНОГО МАШИНОТРАКТОРНОГО ПАРКА ДЛЯ РЕАЛИЗАЦИИ МАШИННЫХ ТЕХНОЛОГИЙ ПРОИЗВОДСТВА ЗЕРНА

Цель: развить умение расчёта потребного тракторного парка; ознакомиться с различными видами экономической эффективности применительно к конкретным технологиям, сельскохозяйственным машинам и оборудованию.

Технологическая карта, как известно, содержит в себе *агрономическую, техническую и экономическую* информацию, необходимую для эффективной реализации механизированной технологии растениеводства.

Совместить в рамках одной даже сложной формы технологической карты всю полноту исходных и расчетных данных по каждой составляющей сложно. Поэтому для практики, которая широко использует возможности современной вычислительной техники, естественным является переход на использование *интегрированных технологических карт* (ИТК), адаптированных к условиям их использования в компьютерных базах данных. ИТК состоит из набора связанных между собой простых по форме и дифференцированных по информационному содержанию технологических карт.

Для целей испытаний, хозяйственной практики и решения научных задач достаточным является набор, который состоит из пяти карт: карта производственных операций (форма ИТК-1);

карта технической реализации (форма ИТК-2); состав технических средств (форма ИТК-3); карта прямых удельных технических затрат (форма ИТК-4); себестоимость технологии (форма ИТК-5).

Структуру ИТК и алгоритм определения основных технико-экономических показателей механизированных технологий рассмотрим на примере технологии производства озимой пшеницы по черному пару, которую применяет ЗАО «Самара-Солана». Реализуется она на производственном поле площадью 824 га. Предшественник – черный пар. Технология по временной классификации относится к классу *KLM*, а по уровню интенсивности к разряду нормальных технологий *B*. Плановая урожайность 30-35 ц/га. Расчет выполнен в ценах 2007 г. Стоимость дизельного топлива 17,0 руб./кг; часовая заработная плата 122,1 руб./ч. Машинно-тракторный парк предприятия укомплектован в основном техникой зарубежного производства.

7.1. Карта производственных операций (форма ИТК-1)

Составляют ее специалисты агрономической службы. По существу данная карта представляет собой реализационную модель технологии, содержащую определенный набор технологических операций и условий для их выполнения (табл. 3). Во многом приведенная форма описания технологии совпадает с формой существующего Федерального Регистра. Отличие лишь в том, что в описание технологии введены дополнительные графы 3 и 4, которые соответственно уточняют годовую последовательность выполнения производственных операций и регламентируют продолжительность их реализации в днях. Последний показатель (графа 4) используется в алгоритме определения потребности технологии в машинных агрегатах, где он формирует величину планового ресурса времени, отводимого для выполнения той или иной технологической операции.

Технологии возделывания озимых зерновых культур в сравнении с яровыми имеют менее жесткие требования к продолжительности периода посева, что, в конечном счете, способствует снижению потребности хозяйства в посевных агрегатах.

Таблица 3

Карта производственных операций

Культура: озимая пшеница.**Технология:** минимальная с GPS/ГЛОНАСС. **Техника:** импортная.**Плановая урожайность:** 35 ц/га.**Площадь:** 824 га.

Форма ИТК-1

№	Наименование операций	Год	Дни	Рабочий день, ч	Исходные требования	Тип техники
1	2	3	4	5	6	7
1	Лущение стерни	К	7	10	На глубину 10-12 см	Борона дисковая
2	Внесение МУ с GPS/ГЛОНАСС системой	L	3	10	Под предпосевную культуру. Карбамид 50 кг/га	Разбрасыватель удобрений
3	Дискование почвы	L	5	14	На глубину 10-12 см	Борона дисковая
4	Протравливание семян	L	5		С увлажнением из расчета 0,5 л/т семян Винцит 1,5 л/т и 10 л/т семян воды	Протравливатель семян
5	Посев	L	5	14	Посев на глубину 4 см, норма высева 200 кг/га	Сеялка зерновая
6	Погрузка удобрений	M	3	-	-	Погрузчик фронтальный
7	Транспортировка удобрений	M	3	-	Расстояние перевозки до 10 км	Автотранспорт
8	Внесение МУ с GPS/ ГЛОНАСС системой	M	3	10	Подкормка, карбамид 120 кг/га	Разбрасыватель удобрений
9	Обработка гербицидом с навигационным прибором GPS/ГЛОНАСС	M	5	10	Опрыскивание Прима нормой 0,6 л/га против двудольных сорняков в фазе кущения культуры и 2-4 листа у сорняков. Расход воды 200-300 л/га	Опрыскиватель
10	Обработка фунгицидом с навигационным прибором GPS/ГЛОНАСС	M	5	10	Опрыскивание в фазу флагового листа Рекс Дуо нормой 0,5 л/га. Расход воды 200-300 л/га	Опрыскиватель
11	Обработка инсектицидом с GPS/ГЛОНАСС системой	M	5	10	Опрыскивание в фазу молочной спелости от клопа-черепашки Альтерр нормой 0,15л/га	Опрыскиватель
12	Прямое комбайнирование с измельчением соломы	M	7	14	-	Комбайн зерноуборочный
13	Отвоз зерна от комбайнов	M	7	-	Расстояние перевозки до 10 км	Автотранспорт
14	Первичная очистка зерна	M	7	-	Сразу после уборки	

7.2. Карта технической реализации (форма ИТК-2)

Данная форма (табл. 4) содержит данные о конкретном виде мобильных сельскохозяйственных агрегатов и другой техники, а также расчетные значения ее потребного количества, которое необходимо для успешной реализации технологии в целом на площади заданного производственного поля. В общем случае поле может иметь различную по величине площадь, а вместе с этим и различную потребность в технике для его обслуживания.

Однако для решения задач технического оснащения сельскохозяйственного производства и получения достоверных оценок сравнительной эффективности машинных технологий необходимо модельные расчеты осуществлять методом их наложения на одинаковые по площади производственно-технологические модули: зерновые – 1000 га, картофель – 100 га, овощи – 10 га.

Удельную потребность технологии в агрегатах (табл. 4; графа 8) рассчитывают по формуле

$$k_A = I / (W \cdot \tau_n),$$

где k_A – удельная потребность технологии в агрегатах, шт./га; $\tau_n = \tau_o \cdot \tau_l$ – планируемое время выполнения технологической операции (графа 7, табл. 4), ч; τ_o , τ_l – соответственно заданное число дней на выполнение технологической операции и принятая продолжительность дневной работы в часах, ч.

Количество агрегатов (графа 9, табл. 4), которые потребны для выполнения технологической операции, рассчитывают по формуле

$$N_A = k_A \cdot S_n,$$

где S_n – заданная площадь поля (в нашем примере $S_n = 824$ га), га. При этом рассчитанные значения количества потребных агрегатов округляют до целых чисел. В этом случае фактический ресурс времени на выполнение технологической операции требует соответствующей корректировки (графа 10, табл. 4).

Карта технической реализации

Культура: озимая пшеница.**Технология:** минимальная с GPS/ГЛОНАСС.**Техника:** импортная.**Плановая урожайность:** 35 ц/га.**Площадь:** 824 га.

Форма ИТК-2

№	Машинная операция	Состав агрегата	Производительность <i>Wэ</i> , га/ч	Дни	Рабочий день, ч	Плановое время, ч	Потребность в агрегатах, шт./га	Агрегаты, шт.	Фактическое время, ч
1	2	3	4	5	6	7	8	9	10
1	Лущение стерни	ДД-7820(1)Catros 6001-2(1)	5,1	7	10	70	0,0028011	2	81
2	Внесение МУ с GPS/ГЛОНАСС системой	ДД-7820(1) ZA-M-3000(1)AgGPS/ГЛОНАСС(1)	9,36	3	10	30	0,0035613	3	29
3	Дискование почвы	ДД-7820(1)Catros 6001-2(1)	5,1	5	14	70	0,0028011	2	81
4	Протравливание семян		0	5	0	0	0	0	0
5	Посев	ДД-7820(1)D-9/120 (KR12002)(1)	7,02	5	14	70	0,002035	2	59
8	Внесение МУ с GPS/ГЛОНАСС системой	ДД-7820(1)ZA-M3000(1) AgGPS/ГЛОНАСС(1)	9,36	3	10	30	0,0035613	3	29
9	Обработка гербицидом с навигационным прибором GPS/ГЛОНАСС	ДД-7820(1)UG-3000(1)AgGPS/ГЛОНАСС(1)	11,36	5	10	50	0,0017606	1	73
10	Обработка фунгицидом с навигационным прибором GPS/ГЛОНАСС	ДД-7820(1)UG-3000(1)AgGPS/ГЛОНАСС(1)	11,36	5	10	50	0,0017606	1	73
11	Обработка инсектицидом с навигационным прибором GPS/ГЛОНАСС	ДД-7820(1)UG-3000(1)AgGPS/ГЛОНАСС(1)	11,36	5	10	50	0,0017606	1	73
12	Прямое комбайнирование с измельчением соломы	Claas Mega 370(1)	3,15	7	14	98	0,0032394	3	87

В модельно-прогностических расчетах подбор техники для выполнения машинных операций, осуществляют по критерию минимума показателей ЧЭЗ и ZW, так как только в данном случае обеспечиваются условия минимизации себестоимости машинных операций, а вместе с ними и технологии в целом. Однако с инженерно-хозяйственной точки зрения такая стратегия не всегда является оптимальной, так как она часто приводит к большой многомарочности машин в структуре машинно-тракторного парка предприятия. Поддержание техники такого парка в исправном состоянии всегда сопряжено с увеличением затрат на ее ремонт. К тому же, многомарочность машин снижает годовую наработку каждой ее единицы. Таким образом, процедура подбора техники в форме ИТК-2 требует от специалистов аграрного производства определенных компромиссов и в силу этого обстоятельства она не может быть полностью формализованной.

Когда необходимо решать задачу оценки технико-экономических показателей технологии, реализуемой в реальных производственных условиях, в форму ИТК-2 включают те агрегаты, которыми располагает на данный момент предприятие.

В форме ИТК-2 представлены лишь основные агрегаты. Вклад вспомогательных учитывают суммарно в статье прочих прямых расходов.

Величину эксплуатационной производительности агрегатов (графа 4) получают в процессе испытаний или рассчитывают по описанным выше алгоритмам.

7.3. Состав технических средств (форма ИТК-3)

Количественный и марочный состав основной сельскохозяйственной техники, которая необходима для реализации технологии возделывания озимой пшеницы по черному пару на площади 824 га, определяют на основании данных формы ИТК-2. Требуемое число машин (графа 3, табл. 5) определяется величиной, которая соответствует числу агрегатов, которые потребны для выполнения самой машинноёмкой технологической операции. Часто такую операцию именуют «пиковой», а соответствующее ей число потребных машин N^p .

Таблица 5

Состав технических средств

Культура: озимая пшеница.**Технология:** минимальная с GPS/ГЛОНАСС.**Техника:** импортная.**Плановая урожайность:** 35 ц/га.**Площадь:** 824 га.

Форма ИТК-3

№	Марка	Количество машин, шт.	Цена машины, руб.	ЧЭЗ, руб./ч	Стоимость работы, руб./га	Сумма, руб.	Загрузка машины, ч	Процент от нормы, %
1	2	3	4	5	6	7	8	9
1	Опрыскиватель UG-3000	1	1492488	2261,3	199,1	1492488	219	102,34
2	Трактор 4×4 ДД-7820	3	3942549	1153,4	–	11827647	278	17,40
3	Сеялка D-9/120 (KR12002)	2	2735640	4134,4	588,9	5471280	59	27,57
4	Разбрасыватель МУ ЗА-М-3000	3	236880	566,3	60,5	710640	58	33,92
5	Дисковая борона Catros 6001-2	2	1198983	1109,1	217,5	2397966	162	56,64
6	Зерноуборочный комбайн Claas Mega 370	3	7557376	5360,5	1699,8	22672128	87	29,00
7	Система AgGPS/ГЛОНАСС	3	203267	115,2	–	609801	131	30,54
	Итого					45181950		

Реализация данной технологии требует наличия трех тракторов ДД-7820, обеспечивая при этом каждому трактору годовой объем работ в 278 ч. Нормативная же годовая наработка для этого типа тракторов составляет 1600 ч. Следовательно, технология возделывания озимой пшеницы имеет объем работы, которую мог бы выполнить один трактор. Однако он не может это сделать в заданные агротехнические сроки. Итак, технология обеспечивает тракторам лишь 17,4% их годовой наработки. При этом увеличение площади поля приводит лишь к пропорциональному увеличению количества применяемых тракторов, оставляя при этом практически неизменной величину их годовой наработки.

Подобная ситуация имеет место и по целому ряду других машин. Так, урожай на площади в 824 га мог бы убрать один комбайн. Однако сделать это в установленные агротехнические сроки он физически не может. Такая работа по силам только трем комбайнам. Из этих фактов следует важный для практики вывод, который закрепим в виде содержательной аксиомы.

***Аксиома МТ3.** В рамках одной технологии реализовать режим интенсивной эксплуатации сельскохозяйственной техники без нарушения заданных агротехнических сроков не представляется возможным.*

***Следствие МТ3.1.** Интенсивный режим эксплуатации сельскохозяйственных машин можно осуществить лишь в хозяйствах, которые обеспечивают для них разнесенный во времени объем работ.*

Цена на технику, материалы и трудовые ресурсы со временем меняются, а вместе с ними должны синхронно корректироваться и численные значения оценок экономических показателей технологии. Эту работу регулярно должна осуществлять служба экономического мониторинга.

7.4. Карта прямых удельных технических затрат (форма ИТК-4)

Эта форма (табл. 6) содержит данные об уровне прямых удельных технических затрат (графа 11) и их укрупненной структуре. Значения данных, приведенных в таблице 6, вычислены по ЧЭЗ-алгоритму.

Таблица 6

Карта прямых удельных технических затрат

Культура: озимая пшеница.**Технология:** минимальная с GPS/ГЛОНАСС. **Техника:** импортная.**Плановая урожайность:** 35 ц/га. **Площадь:** 824 га.

Форма ИТК-4

№	Наименование операций	Состав агрегата	Эксп. производительность Иэ, га /ч	Часовые затраты ЧЭЗ, руб./га	Расход топлива, кг/га	Стоимость ГСМ, руб./га	Зарплата, руб./га	Содержание трактора, руб./га	Содержание машины, руб./га	Всего затрат, руб./га	Вес, %
1	2	3	4	5	6	7	8	9	10	11	12
1	Лущение стерни	ДД-7820(1)Catros 6001-2(1)	5,1	2262	5,5	93,5	23,941	108,71	217,46	443,61	9,054
2	Внесение МУ с GPS/ГЛОНАСС системой	ДД-7820(1)ZA-M-3000(1) AgGPS/ГЛОНАСС(1)	9,36	1835	3,00	50,95	26,09	59,23	59,76	196,03	4,00
3	Дискование почвы	ДД-7820(1)Catros 6001-2(1)	5,1	2262	5,5	93,50	23,94	108,71	217,46	443,61	9,05
4	Протравливание семян		0	0	0	0	0	0	0	0	0
5	Посев	ДД-7820(1) D-9/120 (KR12002)(1)	7,02	5288	4,00	67,93	34,79	78,98	571,55	753,24	15,37
6	Внесение МУ с GPS/ГЛОНАСС системой	ДД-7820(1) ZA-M-3000(1) AgGPS/ГЛОНАСС(1)	9,36	1835	3,00	50,95	26,09	59,23	59,76	196,03	4,00
7	Обработка гербицидом с навигационным прибором GPS/ГЛОНАСС	ДД-7820(1) UG-3000(1)AgGPS/ГЛОНАСС(1)	11,4	3530	2,47	41,98	21,50	48,80	198,45	310,73	6,34
8	Обработка фунгицидом с навигационным прибором GPS/ГЛОНАСС	ДД-7820(1) UG-3000(1)AgGPS/ГЛОНАСС(1)	11,4	3530	2,47	41,98	21,50	48,80	198,45	310,73	6,34
9	Обработка инсектицидом с навигационным прибором GPS/ГЛОНАСС	ДД-7820(1) UG-3000(1)AgGPS/ГЛОНАСС(1)	11,4	3530	2,47	41,98	21,50	48,80	198,45	310,73	6,34
10	Прямое комбайнирование с измельчением соломы	Claas Mega 370(1)	3,15	5360	10,79	183,49	38,76	1479,49	0,00	1701,74	34,73
11	Прочие прямые затраты	5% от суммы затрат оп. 1-10			1,96	33,31	11,90	102,04	86,07	233,32	4,76
				Всего	41,15	699,55	250,00	2142,8	1807,4	4899,8	100,0
				Вес, %		14,28	5,10	43,73	36,89	100,00	

Достоинством формы ИТК-4 является структуризация технических затрат (см. графу и строку «вес»), которая дает потребителю возможность выбора эффективных путей оптимизации технологии в целом. В структуре технических затрат наибольший удельный вес приходится на технические операции уборки урожая (34,73 %), посева (15,37 %) и подготовки почвы (18,0 %).

Графа 9 «Тракторы» содержит удельные данные по затратным статьям приобретения ремонта и содержания тракторов, зерноуборочных комбайнов и автомобильного транспорта, исключая расходы на оплату труда и горюче-смазочные материалы.

Графа 10 «Машины» содержит удельные данные по затратным статьям приобретения ремонта и содержания сельскохозяйственных машин, исключая расходы на оплату труда.

7.5. Себестоимость технологии (форма ИТК-5)

Систематизирует все статьи затрат, определяет структуру себестоимости и планируемый уровень рентабельности (табл. 7). В приведенном примере прогнозируемая рентабельность технологии составляет 42,0%. Минимальная урожайность, покрывающая расходы на технологию, составляет 24,66 ц/га. Таким образом, используется не показатель рентабельности технологии, а *коэффициент возврата вложенных средств*, представляющий собой отношение валовой выручки к себестоимости технологии.

Таблица 7

Себестоимость технологии

Культура: озимая пшеница.

Технология: минимальная с GPS/ГЛОНАСС. **Техника:** импортная.

Плановая урожайность: 35 ц/га. **Площадь:** 824 га.

Форма ИТК-5

№	Наименование затратных статей	Кол-во ед. измерения	Цена, руб./ед.	Сумма, руб./га	Вес, %
1	2	3	4	5	6
1	Прямые технические затраты, в том числе:			4899,77	56,76
1.1	зарплата, чел.ч	2,05	122,1	250,00	2,90
1.2	ГСМ, кг/га	41,2	17	699,55	8,10
1.3	содержание тракторов и комбайнов			2142,80	24,82
1.4	содержание сельхозмашин			1807,41	20,94
2	Семена, кг/га	220	3,5	770,00	8,92
3	Минеральные удобрения			1275,00	14,77
3.1	Карбамид, кг/га	170	7,5	1275,00	14,77
4	Химические средства защиты растений			1275,90	14,78
4.1	Винцит, л/га	1,5	330	495,00	5,73

Окончание табл. 7

1	2	3	4	5	6
4.2	Прима, л/га	0,6	374	224,40	2,60
4.3	Альтерр, л/га	0,15	610	91,50	1,06
4.4	Рекс, л/га	0,5	930	465,00	5,39
5	Всего прямых материальных затрат			8220,67	95,24
6	Накладные расходы, % от материальных затрат	5		411,03	4,76
7	Себестоимость технологии, руб./га			8631,70	100,00
8	Плановая выручка при урожайности 35 ц/га	35	350	12250	
9	Коэффициент возврата			1,42	

За счет этого удастся избавиться от ситуации оперирования отрицательными числами рентабельности, которая возникает при превышении затрат над валовой выручкой. В форме ИТК-5 показатель трудозатрат составляет 2,05 чел.ч/га. По показателю трудозатрат рассмотренная технология превосходит уровень, который установлен для *высоких технологий* (3,5 чел.ч/т).

Задание 1. Изучить карту производственных операций по форме ИТК-1.

Задание 2. Изучить карту технической реализации по форме ИТК-2.

Задание 3. Изучить состав технических средств по форме ИТК-3.

Задание 4. Изучить карту прямых удельных технических затрат по форме ИТК-4.

Задание 5. Изучить себестоимость технологии по форме ИТК-5.

Контрольные вопросы

1. Дайте определение понятию «коэффициент возврата вложенных средств».
2. Дайте определение понятию ЧЭЗ.
3. Дайте определение понятию «минимальная урожайность».
4. Что понимают под многомарочностью машин?

Практическое занятие 8 АЛГОРИТМ ФОРМИРОВАНИЯ СУММАРНЫХ ЗАТРАТ НА РЕАЛИЗАЦИЮ ТЕХНОЛОГИЙ ВОЗДЕЛЫВАНИЯ ЗЕРНОВЫХ КУЛЬТУР

Цель: развить представление об алгоритме формирования суммарных затрат на реализацию технологий возделывания зерновых культур.

Для конкретности рассмотрим четырехпольный зернопаровой севооборот: 1) пар; 2) озимые ($K_1L_1M_1$); 3) яровые 1 (K_2L_2); 4) яровые 2 (K_3L_3). Перечень работ, выполняемых на каждом

поле в течение одного периода полной ротации, представлен в таблице 8.

Таблица 8

Перечень технологических работ

Поля	Годы			
	1	2	3	4
1 поле	L ₁	M ₁ , K ₂	L ₂ , K ₃	L ₃ , K ₁
2 поле	L ₃ , K ₁	L ₁	M ₁ , K ₂	L ₂ , K ₃
3 поле	L ₂ , K ₃	L ₃ , K ₁	L ₁	M ₁ , K ₂
4 поле	M ₁ , K ₂	L ₂ , K ₃	L ₃ , K ₁	L ₁

Технология возделывания озимых зерновых культур по черному пару на одном поле реально охватывает календарный период в три года. Яровые культуры – два года. В пределах отдельно взятого года хозяйство, придерживаясь того или иного севооборота, выполняет все виды технологические работ, которые входят в принятый севооборот. Так, все технологические операции производства озимой культуры по черному пару в первый год выполняются предприятием на следующих полях: 2 поле – технологические операции года K₁; 1 поле – технологическая операция года L₁; поле 4 – технологическая операция года M₁. Первая яровая культура: 4 поле – K₂; 3 поле – L₂. Вторая яровая культура: 3 поле – K₃; 2 поле – L₃. С учетом этого обстоятельства себестоимость той или иной технологии производства сельскохозяйственных культур можно определить по элементам затрат текущего года. При таком алгоритме отпадает необходимость констатировать факт затрат на незавершенное производство.

Задание. Изучить алгоритм суммарных затрат при возделывании зерновых культур.

Контрольные вопросы

1. Что включает перечень технологических работ?
2. Дайте определение понятию севооборот
3. Дайте определение понятию зернопаровой севооборот
4. Раскройте понятие: одного периода полной ротации.
5. Дайте определение понятию яровая культура.

ПРИЛОЖЕНИЯ

Приложение 1
Таблица П. 1.1

План график рабочей недели руководителя хозяйства

№	Вид работы	Дни недели и часы					Анализ и оценка выполнения
		Понедельник	Вторник	Среда	Четверг	Пятница	
1	Решение оперативных производственных вопросов, работа с корреспонденцией	7.30-8.30	7.30-8.30	7.30-8.30		7.30-8.30	
2	Беседа с главными специалистами		8.30-9.30		8.30-9.30	8.30-9.30	
3	Посещение производственных подразделений					9.30-12.00	
4	Перерыв на обед	13.00-14.00	13.00-14.00	13.00-14.00	13.00-14.00	13.00-14.00	
5	Решение организационно-технических вопросов с главными специалистами		14.00-15.00		9.30- 12.00	12.00-13.00	
6	Прием посетителей	14.00- 15.30					
7	Планирование, организация труда и заработной платы			8.30.-12.00			
8	Контроль за внедрением НТП			12.00-13.00			
9	Хозяйственно-финансовая деятельность					12.00- 13.00	
10	Материально-техническое снабжение и сбыт				14.00- 15.30	14.00-15.00	
11	Работа с кадрами					15.00-16.00	
12	Посещение районных организаций			16.00- 18.00		16.00- 17.00	

Примеры оценки технико-экономических показателей машинных технологий производства зерна

1. Регламентировано-базовые машинные технологии производства сельскохозяйственных культур

При выполнении модельных расчетов применяют новую методику экономической оценки, использующую показатель часовых эксплуатационных затрат (ЧЭЗ-методика). Методика полностью гармонизирована с общепризнанным мировым стандартом ASSAE. Поэтому она в равной степени применима как к отечественным, так и к зарубежным машинам и агрегатам. В представленных технологиях использованы наборы сельскохозяйственных машин, которые поставляет на внутренний рынок фирма ЗАО «Евротехника» (г. Самара). В настоящее время при экономической оценке эффективности сельскохозяйственных технологий существует две неопределенности: 1) ни одна машинная технология не может дать гарантию на получение точно запланированной величины урожая; 2) рыночная цена реализации произведенной продукции является случайной величиной. Такая неопределенность обуславливает большой диапазон колебаний реально получаемой выручки от реализации произведенной продукции. Все это необходимо учитывать при принятии тех или иных управляющих решений. К тому же экономические показатели в сильной степени зависят от рыночных цен на материалы, технику и трудовые ресурсы. Поэтому они имеют ограниченный срок практического использования. Расчеты выполнены при значениях факторов, приведенных в таблице П. 2.1.

Таблица П. 2.1

Сводные факторы и значения для расчета

Внешние факторы	Значения
1. Часовая заработная плата, руб./ч	122,1
2. Цена дизельного топлива, руб./кг	17,00
3. Кредитная политика: % банка	10
Срок кредита, год	5

Себестоимость выполнения тех или иных технологических операций полностью определяется эксплуатационно-техническими и экономическими свойствами сельскохозяйственных агрегатов.

Себестоимость их работы CP прямо пропорциональна часовым эксплуатационным затратам агрегата (ЧЭЗ агрегата) и обратно пропорциональна эксплуатационной производительности агрегата $Wэ$:

$$CP = ЧЭЗ агрегата / Wэ,$$

где ЧЭЗ агрегата равны сумме ЧЭЗ отдельных машин.

Из приведенной формулы видно, что минимизировать себестоимость работы можно за счет комплектации агрегатов машинами, которые отвечают агротехническим требованиям и при этом имеют малые часовые эксплуатационные затраты и высокую производительность. Любая технологическая операция в рамках той или иной технологии может быть реализована большим набором сельскохозяйственных машин.

Перед представлением результатов модельных расчетов укажем на ряд специфических условий, которые важно иметь в виду при анализе технико-экономической эффективности использования сельскохозяйственных машин в современных технологиях производства продукции растениеводства. Речь идет о термине «комплекс машин», а вместе с ним и о показателе его окупаемости. В инженерной практике этот термин чаще всего характеризует набор технологически связанных между собой сельскохозяйственных машин, которые предназначены для реализации сугубо специфических технологий. Как правило, машины, составляющие основу комплекса, не ориентированы на их использование в других технологиях. Исключение лишь тракторы, которые являются машинами универсального применения. Яркий пример *комплекса машин* – картофельный комплекс. Практически основная номенклатура входящих в него машин в технологиях возделывания других культур кроме картофеля не используется.

Во всех приведенных ниже технологиях, кроме технологии возделывания картофеля, используются машины общего применения, для которых в большей степени подходят термины «набор техники» или «состав технических средств». Это принципиальное терминологическое различие, которое влечет за собой различия механизмов хозяйственной окупаемости машин.

Комплекс машин, как правило, окупается результатами реализации одной технологии. *Набор техники* окупается результатами реализации многих технологий. Данные производственной эксплуатации сельскохозяйственной техники указывают на то, что ни

одна технология производства продукции растениеводства не может всем потребным для ее реализации машинам обеспечить нормальную годовую наработку. В этой закономерности срок окупаемости инвестиций в набор (комплекс) техники может быть решен лишь в части доли амортизационных отчислений. При этом заметим, что расчет величины прибыли, используемой в алгоритме расчета окупаемости техники, всегда базируется на плановый выручке. А она, как известно, может в значительной степени отличаться от её фактического уровня. Техничко-экономическая оценка машинных технологий производства сельскохозяйственной продукции выполнена к хозяйственным условиям ЗАО «Самара-Солана» (рис. П. 2.1).

Рис. П. 2.1. Структура производства продукции растениеводства ЗАО «Самара-Солана»

1.1. Минимальная технология производства озимой пшеницы с использованием GPS/ГЛОНАСС системы (ТР 063.007.81)

Код технологии. Используется следующая система кодирования технологий растениеводства: ТР 063.007.81, где ТР – технология растениеводства; 063 – номер региона (по классификации ГАИ); 007 – шифр озимой пшеницы по таблице; 81 – регистрационный номер технологии в электронной базе данных МСХП СО (81-99 область номеров для ресурсосберегающих технологий). Технология ТР 063.007.81 рассчитана на плановую урожайность 35 ц/га и реализуется она на площади 824 га. Технология расходует 41,15 кг топлива на гектар и ее себестоимость составляет 8631,7 руб./га, в том числе прямые технические затраты равны 4899,8 руб./га (см. форму ИТК-5 данной технологии, приведенную в практическом занятии 7).

Таблица П. 2.2

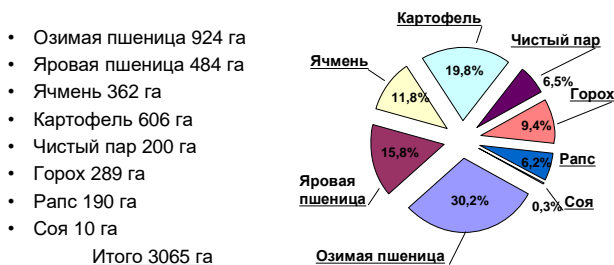
Карта производственных операций

Культура: озимая пшеница.**Технология:** нулевая с применением GPS/ГЛОНАСС системы. **Код технологии:** ТР 063.007.82.**Плановая урожайность:** 35 ц/га. **Площадь:** 100 га.

Форма ИТК-1

№	Наименование операций	Год	Дни	Рабочий день, ч	Исходные требования	Тип техники
1	2	3	4	5	6	7
1	Обработка гербицидом с навигационным прибором GPS/ГЛОНАСС	К	5	10	Опрыскивание Глисомом нормой 3 л/га по отросшим сорнякам. Расход воды 100 л/га	Опрыскиватель
2	Внесение минеральных удобрений	L	3	10	Под предпосевную культивацию карбамид 50 кг/га	Разбрасыватель удобрений
3	Протравливание семян	L	5		С увлажнением из расчета 0,5 л/т семян Винцит 1,5 и 10 л/т семян воды	Протравливатель семян
4	Посев	L	5	14	Посев на глубину 4 см, норма высева 200 кг/га	Сеялка зерновая
5	Внесение минеральных удобрений с навигационным прибором GPS/ГЛОНАСС	М	3	10	Подкормка, карбамид 120 кг/га	Разбрасыватель удобрений
6	Обработка гербицидом с навигационным прибором GPS/ГЛОНАСС	М	5	10	Опрыскивание гербицидом Прима нормой 0,6 л/га против двудольных сорняков в фазе кущения культуры и 2-4 листа у сорняков. Расход воды 200-300 л/га	Опрыскиватель
7	Обработка фунгицидом с навигационным прибором GPS/ГЛОНАСС	М	5	10	Опрыскивание в фазу флагового листа Рекс Дуо нормой 0,5 л/га. Расход воды 200-300 л/га	Опрыскиватель
8	Обработка инсектицидом с навигационным прибором GPS/ГЛОНАСС	М	5	10	Опрыскивание в фазу молочной спелости от клопа-черепашки Альтерр нормой 0,15л/га	Опрыскиватель
9	Прямое комбайнирование с измельчением соломы	М	7	14	–	Комбайн зерноуборочный
10	Отвоз зерна от комбайнов	М	7		Расстояние перевозки до 10 км	Автотранспорт
11	Первичная очистка зерна	М	7		Сразу после уборки	

Таблица П. 2.3

Карта технической реализации

Культура: озимая пшеница.**Технология:** нулевая с применением GPS/ГЛОНАСС системы. **Код технологии:** ТР 063.007.82.**Плановая урожайность:** 35 ц/га. **Площадь:** 100 га.

Форма ИТК-2

№	Машинная операция	Состав агрегата	Производительность Wэ, га/ч	Дни	Рабочий день, ч	Плановое время, ч	Потребность в агрегатах, шт./га	Агрегаты, шт.	Фактическое время, ч
1	2	3	4	5	6	7	8	9	10
1	Обработка гербицидом с навигационным прибором GPS/ГЛОНАСС	ДД-7820(1)UG 3000(1)AgGPS/ГЛОНАСС(1)	11,36	5	10	50	0,0017606	1	9
2	Внесение минеральных удобрений	ДД-7820(1)ZA-M-3000(1)	9,36	3	10	30	0,0035613	1	11
3	Протравливание семян		0	5	0	0	0	0	0
4	Посев	ДД-7820(1)DMC 602 (с МУ)(1)	3,78	5	14	70	0,0037793	1	26
5	Внесение минеральных удобрений с навигационным прибором GPS/ГЛОНАСС	ДД-7820(1)ZA-M-3000(1)	9,36	3	10	30	0,0035613	1	11
6	Обработка гербицидом с навигационным прибором GPS/ГЛОНАСС	ДД-7820(1)UG- 3000(1)AgGPS/ГЛОНАСС(1)	11,36	5	10	50	0,0017606	1	9
7	Обработка фунгицидом с навигационным прибором GPS/ГЛОНАСС	ДД-7820(1)UG- 3000(1)AgGPS/ГЛОНАСС(1)	11,36	5	10	50	0,0017606	1	9
8	Обработка инсектицидом с навигационным прибором GPS/ГЛОНАСС	ДД-7820(1)UG- 3000(1)AgGPS/ГЛОНАСС(1)	11,36	5	10	50	0,0017606	1	9
9	Прямое комбайнирование с измельчением соломы	Claas Mega 370(1)	3,15	7	14	98	0,0032394	1	32

Таблица П. 2.4

Состав технических средств

Культура: озимая пшеница.**Технология:** нулевая с применением GPS/ГЛОНАСС системы. **Код технологии:** ТР 063.007.82**Плановая урожайность:** 35 ц/га. **Площадь:** 100 га.

Форма ИТК-3

№	Марка	Количество машин, шт.	Цена машины, руб.	ЧЭЗ, руб./ч	Стоимость работы, руб./га	Сумма, руб.	Загрузка машины, ч	Процент от нормы, %
1	2	3	4	5	6	7	8	9
1	Опрыскиватель UG-3000	1	1492488	2261,33	199,08	1492488	36	16,82
2	Трактор ДД-7820	1	3942549	1153,37		3942549	84	5,25
3	Сеялка DMC 602 (с МУ)	1	2991600	4509,78	1193,06	2991600	26	12,15
4	Разбрасыватель ZA-M-3000	1	236880	566,25	60,50	236880	22	12,87
5	Комбайн Claas Mega 370	1	7557376	5360,48	1699,80	7557376	32	10,67
6	Навигационная система AgGPS/ГЛОНАСС	1	203267	115,18		203267	36	8,40

Таблица П. 2.5

Карта прямых удельных технических затрат

Культура: озимая пшеница.**Технология:** нулевая с применением GPS/ГЛОНАСС системы. **Код технологии:** ТР 063.007.82.**Плановая урожайность:** 35 ц/га. **Площадь:** 100 га.

Форма ИТК-4

№	Наименование операций	Состав агрегата	Эксплуатационная производительность Иэ, га /ч	Часовые затраты ЧЭЗ, руб./га	Расход топлива, кг/га	Стоимость ГСМ, руб./га	Зарплата, руб./га	Содержание трактора, руб./га	Содержание машины, руб./га	Всего затрат, руб./га	Вес, %
1	2	3	4	5	6	7	8	9	10	11	12
1	Обработка гербицидом с навигационным прибором GPS/ГЛОНАСС	ДД-7820(1) UG-3000(1) AgGPS/ГЛОНАСС(1)	11,4	3530	2,47	41,98	21,50	48,80	198,45	310,73	6,15

Окончание табл. П. 2.5

1	2	3	4	5	6	7	8	9	10	11	12
2	Внесение минеральных удобрений	ДД-7820(1)ЗА-М-3000(1)	9,36	1720	3,00	50,95	26,09	59,23	47,45	183,72	3,64
3	Протравливание семян		0	0	0,00	0,00	0,00	0,00	0,00	0,00	0,00
4	Посев	ДД-7820(1) DMC 602 (с МУ)(1)	3,78	5663	7,42	126,15	64,60	146,67	1160,76	1498,19	29,66
5	Внесение минеральных удобрений с навигационным прибором GPS/ГЛОНАСС	ДД-7820(1)ЗА-М-3000(1)	9,36	1720	3,00	50,95	26,09	59,23	47,45	183,72	3,64
6	Обработка гербицидом с навигационным прибором GPS/ГЛОНАСС	ДД-7820(1) UG-3000(1)AgGPS/ГЛОНАСС(1)	11,4	3530	2,47	41,98	21,50	48,80	198,45	310,73	6,15
7	Обработка фунгицидом с навигационным прибором GPS/ГЛОНАСС	ДД-7820(1) UG-3000(1) AgGPS/ГЛОНАСС(1)	11,4	3530	2,47	41,98	21,50	48,80	198,45	310,73	6,15
8	Обработка инсектицидом с навигационным прибором GPS/ГЛОНАСС	ДД-7820(1) UG-3000(1) AgGPS/ГЛОНАСС(1)	11,4	3530	2,47	41,98	21,50	48,80	198,45	310,73	6,15
9	Прямое комбайнирование с измельчением соломы	Claas Mega 370(1)	3,15	5360	10,79	183,49	38,76	1479,49	0,00	1701,74	33,69
10	Прочие прямые затраты, 5%				1,70	28,97	12,08	96,99	102,47	240,51	4,76
				Всего	35,79	608,41	253,61	2036,84	2151,95	5050,80	100,00
				Всё, %		12,05	5,02	40,33	42,61	100,00	

1.2. Нулевая технология производства озимой пшеницы с использованием GPS/ГЛОНАСС системы (ТР 063.007.82)

Технология ТР 063.007.82 рассчитана на плановую урожайность 35 ц/га и реализуется она на площади 100 га.

Таблица П. 2.6

Себестоимость технологии

Культура: озимая пшеница.

Технология: нулевая с применением GPS/ГЛОНАСС системы.

Код технологии: ТР 063.007.82.

Плановая урожайность: 35 ц/га. **Площадь:** 100 га.

Форма ИТК-5

№	Наименование затратных статей	Кол-во ед. измерения	Цена, руб./ед.	Сумма, руб./га	Вес, %
1	2	3	4	5	6
1	Прямые технические затраты	–	–	5050,8	54,0
1.1	в том числе: зарплата, чел.ч	2,08	122,1	253,6	2,7
1.2	ГСМ, кг/га	35,79	17	608,4	6,5
1.3	содержание тракторов и комбайнов	–	–	2036,8	21,8
1.4	содержание сельхозмашин	–	–	2151,9	23,0
2	Семена, кг/га	220	3,5	770,0	8,2
3	Минеральные удобрения	–	–	1275,00	13,63
3.1	Карбамид, кг/га	170	7,5	1275,00	13,63
4	Химические средства защиты растений	–	–	1815,90	19,41
4.1	Винцит, л/га	1,5	330	495,00	5,29
4.2	Прима, л/га	0,6	374	224,40	2,40
4.3	Альтерр, л/га	0,15	610	91,50	0,98
4.4	Рекс, л/га	0,5	930	465,00	4,97
4.5	Глисол, л/га	3	180	540,00	5,77
5	Всего прямых материальных затрат	–	–	8911,70	95,24
6	Накладные расходы, % от материальных затрат	5	–	445,59	4,76
7	Себестоимость технологии, руб./га	–	–	9357,29	100,00
	Плановая выручка при урожае 35 ц/га	35	350	12250	–
	Коэффициент возврата	–	–	1,30	–

Резюме 1.2. Себестоимость нулевой технологии производства озимой пшеницы выше минимальной (9357,3 > 8632,7 руб./га). Это увеличение обусловлено большими затратами на приобретение химических средств защиты растений (1815,9 против 1275,9 руб./га для минимальной технологии), а также на выполнение операции прямого посева сеялкой ДМС 601, которая обходится хозяйству дороже посева сеялкой Д9/120, используемой при минимальной технологии (1498,2 против 753,2 руб./га).

При этом расход топлива при нулевой технологии уменьшился и составил 35,8 кг/га против 41,15 кг/га для минимальной технологии.

В целом, положительный эффект, получаемый от исключения операции обработки почвы и экономии топлива, с лихвой перекрывается повышением расходов на химические средства защиты растений и затратами на выполнение операции прямого посева.

Таким образом, в рамках нулевой технологии производства озимой пшеницы экономия одних ресурсов ведет к еще большему перерасходу других.

В силу этого обстоятельства не факт, что нулевая технология относится к ресурсосберегающей категории, так это часто идентифицируется в рекламных проспектах.

1.3. Минимальная технология производства яровой пшеницы с использованием GPS/ГЛОНАСС системы (ТР 063.006.81)

Технология ТР 063.006.81 рассчитана на плановую урожайность 21 ц/га. Площадь посева 384 га.

Интегрированная технологическая карта технологии приведена ниже.

Карта производственных операций

Культура: яровая пшеница.**Технология:** минимальная с применением GPS/ГЛОНАСС системы. **Код технологии:** ТР 063.006.81.**Плановая урожайность:** 21 ц/га. **Площадь:** 384 га.

Форма ИТК-1

№	Наименование операций	Год	Дни	Рабочий день, час	Исходные требования	Тип техники
1	2	3	4	5	6	7
1	Минимальная обработка	К	5	14	На глубину 10-12 см	Комбинированное орудие
2	Внесение минеральных удобрений с навигационным прибором GPS/ГЛОНАСС	L	3	7	Подкормка, карбамид 100 кг/га	Разбрасыватель удобрений
3	Посев	L	3	14	Посев на глубину 4 см, норма высева 180 кг/га	Сеялка зерновая
4	Обработка гербицидом с навигационным прибором GPS/ГЛОНАСС	L	3	7	Опрыскивание Пульсар нормой 1 л/га против однодольных и двудольных однолетних сорняков. Расход воды 200-300 л/га	Опрыскиватель
5	Обработка инсектицидом с навигационным прибором GPS/ГЛОНАСС	L	3	7	Опрыскивание в фазу бутонизации от гороховой зерновки. Плодожорки и тли Альтерр нормой 0,15 л/га	Опрыскиватель
6	Прямое комбайнирование с измельчением соломы	L	7	14	–	Комбайн зерноуборочный
	Отвоз зерна от комбайнов	L	7	–	Расстояние перевозки до 10 км	Автотранспорт

Карта технической реализации

Культура: яровая пшеница.**Технология:** минимальная с применением GPS/ГЛОНАСС системы. **Код технологии:** ТР 063.006.81.**Плановая урожайность:** 21ц/га. **Площадь:** 384 га.

Форма ИТК-2

№	Машинная операция	Состав агрегата	Производительность $Wэ$, га/ч	Дни	Рабочий день, ч	Плановое время, ч	Потребность в агрегатах, шт./га	Агрегаты, шт.	Фактическое время, ч
1	2	3	4	5	6	7	8	9	10
1	Минимальная обработка	ДД-7820(1)Smaragd 9/600(1)	4,5	15	14	210	0,0010582	1	85
2	Внесение минеральных удобрений с навигационным прибором GPS/ГЛОНАСС	ДД-7820(1) ZA-M-3000(1)AgGPS/ГЛОНАСС(1)	9,36	3	10	30	0,0035613	1	41
3	Предпосевная обработка почвы	ДД-7820(1)Catros 6001-2(1)	5,1	3	14	42	0,0046685	2	38
4	Протравливание семян		0	3	0	0	0	0	0
5	Посев	ДД-7820(1) D-9/120 (KR12002)(1)	7,02	3	14	42	0,0033917	1	55
6	Обработка гербицидом с навигационным прибором GPS/ГЛОНАСС	ДД-7820(1) UG-3000(1)AgGPS/ГЛОНАСС(1)	11,36	5	7	35	0,0025151	1	34
7	Обработка фунгицидом с навигационным прибором GPS/ГЛОНАСС	ДД-7820(1) UG-3000(1)AgGPS/ГЛОНАСС(1)	11,36	5	7	35	0,0025151	1	34
8	Обработка инсектицидом с навигационным прибором GPS/ГЛОНАСС	ДД-7820(1) UG-3000(1)AgGPS/ГЛОНАСС(1)	11,36	5	7	35	0,0025151	1	34
9	Прямое комбайнирование с измельчением соломы	Claas Mega 370(1)	3,15	7	14	98	0,0032394	1	122

Таблица П. 2.9

Состав технических средств

Культура: яровая пшеница.**Технология:** минимальная с применением GPS/ГЛОНАСС системы. **Код технологии:** TP 063.006.81.**Плановая урожайность:** 21ц/га. **Площадь:** 384 га.

Форма ИТК-3

№	Марка	Кол-во машин, шт.	Цена машины, руб.	ЧЭЗ, руб./ч	Стоимость работы, руб./га	Сумма, руб.	Загрузка машины, ч	Процент от нормы, %
1	2	3	4	5	6	7	8	9
1	Культиватор Smaragd 9/600	1	963360	1036	230,14	963360	85	29,72
2	Опрыскиватель UG-3000	1	1492488	2261	199,08	1492488	102	47,66
3	Трактор ДД-7820	2	3942549	1153		7885098	179,5	11,22
4	Сеялка D-9/120 (KR12002)	1	2735640	4134	588,94	2735640	55	25,70
5	Разбрасыватель ZA-M-3000	1	236880	566	60,50	236880	41	23,98
6	Дисковая борона Catros 6001-2	2	1198983	1109	217,46	2397966	38	13,29
7	Комбайн Claas Mega 370	1	7557376	5360	1699,80	7557376	122	40,67
8	Навигационная система AgGPS/ГЛОНАСС	1	203267	115	-	203267	143	33,33

Таблица П. 2.10

Карта прямых удельных технических затрат

Культура: яровая пшеница.**Технология:** минимальная с GPS/ГЛОНАСС. **Код технологии:** TP 063.006.81.**Плановая урожайность:** 21ц/га. **Площадь:** 384 га.

Форма ИТК-4

№	Наименование операций	Состав агрегата	Эксп. производительность Wэ, га/ч	Часовые затраты ЧЭЗ, руб./га	Расход топлива, кг/га	Стоимость ГСМ, руб./га	Зарплата, руб./га	Содержание трактора, руб./га	Содержание машины, руб./га	Всего затрат, руб./га	Вес, %
1	2	3	4	5	6	7	8	9	10	11	12
1	Минимальная обработка	ДД-7820(1)Smaragd 9/600(1)	4,5	2189	6,23	105,97	27,13	123,20	230,14	486,44	10,26
2	Внесение минеральных удобрений с навигационным прибором GPS/ГЛОНАСС	ДД-7820(1)ZA-M-3000(1) AgGPS/ГЛОНАСС(1)	9,36	1835	3,00	50,95	26,09	59,23	59,76	196,03	4,14

Окончание табл. П. 2.10

1	2	3	4	5	6	7	8	9	10	11	12
3	Предпосевная обработка почвы	ДД-7820(1)Catros 6001-2(1)	5,1	2262	5,50	93,50	23,94	108,71	217,46	443,61	9,36
4	Протравливание семян		0	0	0,00	0,00	0,00	0,00	0,00	0,00	0,00
5	Посев	ДД-7820(1) D-9/120 (KR12002)(1)	7,02	5288	4,00	67,93	34,79	78,98	571,55	753,24	15,89
6	Обработка гербицидом с навигационным прибором GPS/ГЛОНАСС	ДД-7820(1) UG-3000(1) AgGPS/ГЛОНАСС(1)	11,4	3530	2,47	41,98	21,50	48,80	198,45	310,73	6,56
7	Обработка фунгицидом с навигационным прибором GPS/ГЛОНАСС	ДД-7820(1) UG-3000(1) AgGPS/ГЛОНАСС(1)	11,4	3530	2,47	41,98	21,50	48,80	198,45	310,73	6,56
8	Обработка инсектицидом с навигационным прибором GPS/ГЛОНАСС	ДД-7820(1) UG-3000(1) AgGPS/ГЛОНАСС(1)	11,4	3530	2,47	41,98	21,50	48,80	198,45	310,73	6,56
9	Прямое комбайнирование с измельчением соломы	Claas Mega 370(1)	3,15	5360	10,79	183,49	38,76	1479,49	0,00	1701,74	35,91
10	Прочие прямые затраты, 5%				1,85	31,39	10,76	99,80	83,71	225,66	4,76
				Всего	38,77	659,15	225,96	2095,83	1757,98	4738,91	100
				Всес, %		13,91	4,77	44,23	37,1	100	

*Себестоимость технологии***Культура:** яровая пшеница.**Технология:** минимальная с применением GPS/ГЛОНАСС системы.**Код технологии:** ТР 063.006.81.**Плановая урожайность:** 21 ц/га. **Площадь:** 384 га.

Форма ИТК-5

№	Наименование затратных статей	Кол-во ед. измерения	Цена, руб./ед.	Сумма, руб./га	Вес, %
1	2	3	4	5	6
1	Прямые технические затраты	–	–	4738,91	61,03
1.1	в том числе: зарплата, чел.ч	1,85	122,1	225,96	2,91
1.2	ГСМ, кг/га	38,77	17	659,15	8,49
1.3	содержание тракторов и комбайнов	–	–	2095,83	26,99
1.4	содержание сельхозмашин	–	–	1757,98	22,64
2	Семена, кг/га	180	3,5	630,00	8,11
3	Минеральные удобрения	–	–	750,00	9,66
3.1	Карбамид, кг/га	100	7,5	750,00	9,66
4	Хим. средства защиты растений	–	–	1275,90	16,43
4.1	Альтерр, л/га	0,15	610	91,50	1,18
4.2	Прима, л/га	0,6	374	224,40	2,89
4.3	Винцит, л/га	1,5	330	495,00	6,38
4.4	Рекс Дуо, л/га	0,5	930	465,00	5,99
5	Всего прямых материальных затрат	–	–	7394,81	95,24
6	Накладные расходы, % от материальных затрат	5	–	369,74	4,76
7	Себестоимость технологии, руб./га	–	–	7764,55	100,00
	Плановая выручка при урожайности 21 ц/га	21	350	7350	–
	Коэффициент возврата	–	–	0,95	–

Резюме 1.3. Производство яровой пшеницы при данной плановой урожайности и принятой реализационной цене убыточно. Коэффициент вложенных в технологию средств равен 0,95, то есть убыток равен 5%.

1.4. Нулевая технология производства яровой пшеницы с использованием GPS/ГЛОНАСС системы (ТР 063.006.82)

Технология ТР 063.006.82 рассчитана на плановую урожайность 21 ц/га. Площадь посева 100 га. Интегрированная технологическая карта технологии приведена ниже.

Карта производственных операций

Культура: яровая пшеница.**Технология:** нулевая с применением GPS/ГЛОНАСС системы. **Код технологии:** TP 063.006.82.**Плановая урожайность:** 21 ц/га. **Площадь:** 100 га.

Форма ИТК-1

№	Наименование операций	Год	Дни	Рабочий день, ч	Исходные требования	Тип техники
1	2	3	4	5	6	7
1	Протравливание семян	L	3		С увлажнением из расчета 0,5 л/т семян Винцит 1,5 и 10 л/т семян воды	Протравливатель семян
2	Внесение минеральных удобрений с навигационным прибором GPS/ГЛОНАСС	L	2	10	Подкормка, карбамид 100 кг/га	Разбрасыватель удобрений
3	Посев	L	3	10	Посев на глубину 4 см, норма высева 180 кг/га	Сеялка зерновая
4	Обработка гербицидом с навигационным прибором GPS/ГЛОНАСС	L	2	7	Опрыскивание гербицидом Прима нормой 0,6 л/га против двудольных сорняков в фазе кущения культуры и 2-4 листа у сорняков. Расход воды 200-300 л/га	Опрыскиватель
5	Обработка фунгицидом с навигационным прибором GPS/ГЛОНАСС	L	2	7	Опрыскивание в фазу флагового листа Рекс Дуо нормой 0,5 л/га. Расход воды 200-300 л/га	Опрыскиватель
6	Обработка инсектицидом с навигационным прибором GPS/ГЛОНАСС	L	2	7	Опрыскивание в фазу молочной спелости от клопа-черепашки Альтерр нормой 0,15 л/га	Опрыскиватель
7	Прямое комбайнирование с измельчением соломы	L	2	14	–	Комбайн зерноуборочный
8	Отвоз зерна от комбайнов	L	2	–	Расстояние перевозки до 10 км	Автотранспорт
9	Первичная очистка зерна	L	2	–	Сразу после уборки	

Карта технической реализации

Культура: яровая пшеница.**Технология:** нулевая с применением GPS/ГЛОНАСС системы. **Код технологии:** ТР 063.006.82.**Плановая урожайность:** 21ц/га. **Площадь:** 100 га.

Форма ИТК-2

№	Машинная операция	Состав агрегата	Производительность <i>Иэ</i> , га/ч	Дни	Рабочий день, ч	Плановое время, ч	Потребность в агрегатах, шт./га	Агрегаты, шт.	Фактическое время, ч
1	2	3	4	5	6	7	8	9	10
1	Внесение минеральных удобрений с навигационным прибором GPS/ГЛОНАСС	ДД-7820(1) ZA-M-3000(1) AgGPS/ГЛОНАСС(1)	9,36	2	10	20	0,0053419	1	11
2	Посев	ДД-7820(1)DMC 601(1)	3,78	3	10	30	0,0088183	1	26
3	Обработка гербицидом с навигационным прибором GPS/ГЛОНАСС	ДД-7820(1) UG-3000(1) AgGPS/ГЛОНАСС(1)	11,36	2	7	14	0,0062877	1	9
4	Обработка фунгицидом с навигационным прибором GPS/ГЛОНАСС	ДД-7820(1) UG-3000(1) AgGPS/ГЛОНАСС(1)	11,36	2	7	14	0,0062877	1	9
5	Обработка инсектицидом с навигационным прибором GPS/ГЛОНАСС	ДД-7820(1) UG-3000(1) AgGPS/ГЛОНАСС(1)	11,36	2	7	14	0,0062877	1	9
6	Прямое комбайнирование с измельчением соломы	Claas Mega 370(1)	3,15	2	14	28	0,0113379	1	32

Таблица П. 2.14

Состав технических средств

Культура: яровая пшеница.**Технология:** нулевая с применением GPS/ГЛОНАСС системы. **Код технологии:** ТР 063.006.82.**Плановая урожайность:** 21ц/га. **Площадь:** 100 га.

Форма ИТК-3

№	Марка	Кол-во машин, шт.	Цена машины, руб.	ЧЭЗ, руб./ч	Стоимость работы, руб./га	Сумма, руб.	Загрузка машины, ч	Процент от нормы, %
1	2	3	4	5	6	7	8	9
1	Сеялка DMC 601	1	2669000	4037	1067,89	2669000	26	12,15
2	Опрыскиватель UG-3000	1	1492488	2261	199,08	1492488	27	12,62
3	Трактор ДД-7820	1	3942549	1153		3942549	64	4,00
4	Разбрасыватель ZA-M-3000	1	236880	566	60,50	236880	11	6,43
5	Комбайн Claas Mega 370	1	7557376	5360	1699,80	7557376	32	10,67

Таблица П. 2.15

Карта прямых удельных технических затрат

Культура: яровая пшеница.**Технология:** нулевая с применением GPS/ГЛОНАСС системы. **Код технологии:** ТР 063.006.82.**Плановая урожайность:** 21 ц/га. **Площадь:** 384 га.

Форма ИТК-4

№	Наименование операций	Состав агрегата	Эксп. производительность Wэ, га /ч	Часовые затраты ЧЭЗ, руб./га	Расход топлива, кг/га	Стоимость ГСМ, руб./га	Зарплата, руб./га	Содержание трактора, руб./га	Содержание машины, руб./га	Всего затрат, руб./га	Вес, %
1	2	3	4	5	6	7	8	9	10	11	12
1	Внесение минеральных удобрений с навигационным прибором GPS/ГЛОНАСС	ДД-7820(1) ZA-M-3000(1) AgGPS/ГЛОНАСС(1)	9,36	1835	3,00	50,95	26,09	59,23	59,76	196,03	4,44
2	Посев	ДД-7820(1)DMC 601(1)	3,78	5190	7,42	126,15	64,60	146,67	1035,59	1373,02	31,11

Окончание табл. П. 2.15

3	Обработка гербицидом с навигационным прибором GPS/ГЛОНАСС	ДД-7820(1) UG-3000(1) AgGPS/ГЛОНАСС(1)	11,4	3530	2,47	41,98	21,50	48,80	198,45	310,73	7,04	
4	Обработка фунгицидом с навигационным прибором GPS/ГЛОНАСС	ДД-7820(1) UG-3000(1) AgGPS/ГЛОНАСС(1)	11,4	3530	2,47	41,98	21,50	48,80	198,45	310,73	7,04	
5	Обработка инсектицидом с навигационным прибором GPS/ГЛОНАСС	ДД-7820(1) UG-3000(1) AgGPS/ГЛОНАСС(1)	11,4	3530	2,47	41,98	21,50	48,80	198,45	310,73	7,04	
6	Прямое комбайнирование с измельчением соломы	Claas Mega 370(1)	3,15	5360	10,79	183,49	38,76	1479,49	0,00	1701,74	38,56	
7	Прочие прямые затраты, 5%	–	–	–	1,43	24,33	9,70	91,59	84,54	210,15	4,76	
				Всего	30,05	510,84	203,64	1923,40	1775,24	4413,12	100,00	
				Вес, %	–	11,58	4,61	43,58	40,23	100	–	

Таблица П. 2.16

*Себестоимость технологи**Культура:* яровая пшеница.*Технология:* нулевая с применением GPS/ГЛОНАСС системы.*Код технологии:* TP 063.006.82.*Плановая урожайность:* 21 ц/га. *Площадь:* 100 га.

Форма ИТК-5

№	Наименование затратных статей	Кол-во ед. измерения	Цена, руб./ед.	Сумма, руб./га	Вес, %
1	2	3	4	5	6
1	Прямые технические затраты			4413,12	59,46
1.1	в том числе: зарплата, чел.ч	1,67	122,1	203,64	2,74
1.2	ГСМ, кг/га	30,05	17	510,84	6,88
1.3	содержание тракторов и комбайнов			1923,40	25,91
1.4	содержание сельхозмашин			1775,24	23,92
2	Семена, кг/га	180	3,5	630,00	8,49
3	Минеральные удобрения			750,00	10,10
3.1	Карбамид, кг/га	100	7,5	750,00	10,10
4	Химические средства защиты растений			1275,90	17,19
4.1	Альтерр, л/га	0,15	610	91,50	1,23
4.2	Прима, л/га	0,6	374	224,40	3,02
4.3	Винцит, л/га	1,5	330	495,00	6,67
4.4	Рекс Дуо, л/га	0,5	930	465,00	6,26
5	Всего прямых материальных затрат			7069,02	95,24
6	Накладные расходы, % от материальных затрат	5		353,45	4,76
7	Себестоимость технологии, руб./га			7422,47	100,00
	Плановая выручка при урожайности 21 ц/га	21	350	7350	
	Коэффициент возврата			0,99	

Резюме 1.4. Переход на нулевую технологию возделывания яровой пшеницы приводит по сравнению с минимальной к снижению затрат на 4%. Однако этой величины недостаточно, чтобы сделать производство прибыльным.

1.5. Минимальная технология производства ячменя с использованием GPS/ГЛОНАСС системы (TP 063.010.81)

Технология TP 063.010.81 рассчитана на плановую урожайность 26 ц/га. Площадь посева 362 га. Себестоимость технологии 8214,0 руб./га. Коэффициент возврата вложенных средств 0,95. Интегрированная технологическая карта технологии со всеми материалами расчетов приведена ниже.

Карта производственных операций

Культура: ячмень.**Технология:** минимальная с использованием GPS/ГЛОНАСС системы. **Код технологии:** ТР 063.010.81.**Плановая урожайность:** 26 ц/га. **Площадь:** 362 га.

Форма ИТК-1

№	Наименование операций	Год	Дни	Рабочий день, ч	Исходные требования	Тип техники
1	2	3	4	5	6	7
1	Минимальная обработка	К	15	14	На глубину 10-12 см	Культиватор дисковый
2	Предпосевная обработка почвы	L	3	14	На глубину 10-12 см	Культиватор дисковый
3	Протравливание семян	L	3		С увлажнением из расчета 0,5 л/т семян Винцит 1,5 и 10 л/т семян воды	Протравливатель семян
4	Посев	L	3	14	Посев на глубину 4 см, норма высева 180 кг/га	Сеялка зерновая
5	Внесение минеральных удобрений с навигационным прибором GPS/ГЛОНАСС	L	3	7	Подкормка, карбамид 100 кг/га	Разбрасыватель удобрений
6	Обработка гербицидом с навигационным прибором GPS/ГЛОНАСС	L	5	7	Опрыскивание гербицидом Прима нормой 0,6 л/га против двудольных сорняков в фазе кушения культуры и 2-4 листа у сорняков. Расход воды 200-300 л/га	Опрыскиватель
7	Обработка фунгицидом с навигационным прибором GPS/ГЛОНАСС	L	5	7	Опрыскивание в фазу флагового листа Рекс Дуо нормой 0,5 л/га. Расход воды 200-300 л/га	Опрыскиватель
8	Обработка инсектицидом с навигационным прибором GPS/ГЛОНАСС	L	5	7	Опрыскивание в фазу молочной спелости от клопа-черепашки Альтерр нормой 0,15л/га	Опрыскиватель
9	Прямое комбайнирование с измельчением соломы	L	7	14	–	Комбайн зерноуборочный
10	Отвоз зерна от комбайнов	L	7	–	Расстояние перевозки до 10 км	Автотранспорт
11	Первичная очистка зерна	L	7	–	Сразу после уборки	–

Карта технической реализации

Культура: ячмень.**Технология:** минимальная с использованием GPS/ГЛОНАСС системы. **Код технологии:** ТР 063.010.81.**Плановая урожайность:** 26 ц/га. **Площадь:** 362 га.

Форма ИТК-2

№	Машинная операция	Состав агрегата	Производительность Wэ, га/ч	Дни	Рабочий день, ч	Плановое время, ч	Потребность в агрегатах, шт./га	Агрегаты, шт.	Фактическое время, ч
1	2	3	4	5	6	7	8	9	10
1	Минимальная обработка	ДД-7820(1)Smaragd 9/600(1)	4,5	15	14	210	0,0010582	1	80
2	Предпосевная обработка почвы	ДД-7820(1)Catros 6001-2(1)	5,1	3	14	42	0,0046685	2	35
3	Протравливание семян		0	3	0	0	0	0	0
4	Посев	ДД-7820(1) D-9/120 (KR12002)(1)	7,02	3	14	42	0,0033917	1	52
5	Внесение минеральных удобрений с навигационным прибором GPS/ГЛОНАСС	ДД-7820(1) ZA-M-3000(1) AgGPS/ГЛОНАСС(1)	9,36	3	7	21	0,0050875	2	19
6	Обработка гербицидом с навигационным прибором GPS/ГЛОНАСС	ДД-7820(1) UG-3000(1)AgGPS/ГЛОНАСС(1)	11,36	5	7	35	0,0025151	1	32
7	Обработка фунгицидом с навигационным прибором GPS/ГЛОНАСС	ДД-7820(1) UG-3000(1)AgGPS/ГЛОНАСС(1)	11,36	5	7	35	0,0025151	1	32
8	Обработка инсектицидом с навигационным прибором GPS/ГЛОНАСС	ДД-7820(1) UG-3000(1)AgGPS/ГЛОНАСС(1)	11,36	5	7	35	0,0025151	1	32
9	Прямое комбайнирование с измельчением соломы	Claas Mega 370(1)	3,15	7	14	98	0,0032394	1	115

Таблица П. 2.19

Состав технических средств

Культура: ячмень.**Технология:** минимальная с использованием GPS/ГЛОНАСС системы. **Код технологии:** ТР 063.010.81.**Плановая урожайность:** 26 ц/га. **Площадь:** 362 га.

Форма ИТК-3

№	Марка	Кол-во машин, шт.	Цена машины, руб.	ЧЭЗ, руб./ч	Стоимость работы, руб./га	Сумма, руб.	Загрузка машины, ч	Процент от нормы, %
1	2	3	4	5	6	7	8	9
1	Культиватор Smaragd 9/600	1	963360	1036	230,14	963360	80,00	27,97
2	Опрыскиватель UG-3000	1	1492488	2261	199,08	1492488	96,00	44,86
3	Трактор ДД-7820	2	3942549	1153		7885098	168,00	10,50
4	Сеялка D-9/120 (KR12002)	1	2735640	4134	588,94	2735640	52,00	24,30
5	Разбрасыватель ZA-M-3000	2	236880	566	60,50	473760	19,00	11,11
6	Дисковая борона Catros 6001-2	2	1198983	1109	217,46	2397966	35,00	12,24
7	Комбайн Claas Mega 370	1	7557376	5360	1699,80	7557376	115,00	38,33
8	Навигационная система AgGPS/ГЛОНАСС	2	203267	115		406534	67,00	15,62

Карта прямых удельных технических затрат

Культура: ячмень.

Технология: минимальная с использованием GPS/ГЛОНАСС системы. Код технологии: ТР 063.010.81.

Плановая урожайность: 26 ц/га. Площадь: 362 га.

Форма ИТК-4

№	Наименование операций	Состав агрегата	Эксп. производительность Иэ, га /ч	Часовые затраты ЧЭЗ, руб./га	Расход топлива, кг/га	Стоимость ГСМ, руб./га	Зарплата, руб./га	Содержание трактора, руб./га	Содержание машины, руб./га	Всего затрат, руб./га	Вес, %
1	2	3	4	5	6	7	8	9	10	11	12
1	Минимальная обработка	ДД-7820(1)Smaragd 9/600(1)	4,5	2189	6,23	105,97	27,13	123,20	230,14	486,44	10,26
2	Предпосевная обработка почвы	ДД-7820(1) Catros 6001-2(1)	5,1	2262	5,50	93,50	23,94	108,71	217,46	443,61	9,36
3	Протравливание семян		0	0	0,00	0,00	0,00	0,00	0,00	0,00	0,00
4	Посев	ДД-7820(1) D-9/120 (KR12002)(1)	7,02	5288	4,00	67,93	34,79	78,98	571,55	753,24	15,89
5	Внесение минеральных удобрений с навигационным прибором GPS/ГЛОНАСС	ДД-7820(1) ZA-M-3000(1) Ag GPS/ГЛОНАСС(1)	9,36	1835	3,00	50,95	26,09	59,23	59,76	196,03	4,14
6	Обработка гербицидом с навигационным прибором GPS/ГЛОНАСС	ДД-7820(1) UG-3000(1) AgGPS/ГЛОНАСС(1)	11,4	3530	2,47	41,98	21,50	48,80	198,45	310,73	6,56
7	Обработка фунгицидом с навигационным прибором GPS/ГЛОНАСС	ДД-7820(1) UG-3000(1) Ag GPS/ГЛОНАСС(1)	11,4	3530	2,47	41,98	21,50	48,80	198,45	310,73	6,56
8	Обработка инсектицидом с навигационным прибором GPS/ГЛОНАСС	ДД-7820(1) UG-3000(1) Ag GPS/ГЛОНАСС(1)	11,4	3530	2,47	41,98	21,50	48,80	198,45	310,73	6,56
9	Прямое комбайнирование с измельчением соломы	Claas Mega 370(1)	3,15	5360	10,79	183,49	38,76	1479,49	0,00	1701,74	35,91
10	Прочие прямые затраты, 5%				1,85	31,39	10,76	99,80	83,71	225,66	4,76
				Всего	38,77	659,15	225,96	2095,83	1757,98	4738,91	100,00
				Вес, %		13,91	4,77	44,23	37,1	100	

*Себестоимость технологи***Культура:** ячмень.**Технология:** минимальная с использованием GPS/ГЛОНАСС системы.**Код технологии:** TP 063.010.81**Плановая урожайность:** 26 ц/га. **Площадь:** 362 га.

Форма ИТК-5

№	Наименование затратных статей	Кол-во ед. измерения	Цена, руб./ед.	Сумма, руб./га	Вес, %
1	2	3	4	5	6
1	Прямые технические затраты			4738,91	57,69
1.1	в том числе: зарплата, чел.ч	1,85	122,1	225,96	2,75
1.2	ГСМ, кг/га	38,77	17	659,15	8,02
1.3	содержание тракторов и комбайнов			2095,83	25,52
1.4	содержание сельхозмашин			1757,98	21,40
2	Семена, кг/га	150	3	450,00	5,48
3	Минеральные удобрения			750,00	9,13
3.1	Карбамид, кг/га	100	7,5	750,00	9,13
4	Хим. средства защиты растений			1883,90	22,94
4.1	Альтерр, л/га	0,15	610	91,50	1,11
4.2	Прима, л/га	0,6	374	224,40	2,73
4.3	Винцит, л/га	1,5	330	495,00	6,03
4.4	Рекс дуо, л/га	0,5	930	465,00	5,66
4.5	Пума супер, л/га	0,8	760	608,00	7,40
5	Всего прямых материальных затрат			7822,81	95,24
6	Накладные расходы, % от материальных затрат	5		391,14	4,76
7	Себестоимость технологии, руб./га			8213,95	100,00
	Плановая выручка при урожайности 26 ц/га	26	300	7800	
	Коэффициент возврата			0,95	

Резюме 1.5. Производство ячменя является убыточным для хозяйства.

1.6. Минимальная технология производства гороха с использованием GPS/ГЛОНАСС системы (TP 063.013.81)

Технология TP 063.013.81 рассчитана на плановую урожайность 26 ц/га. Площадь посева 100 га. Себестоимость технологии 9741,3 руб./га. Коэффициент возврата вложенных средств 1,54. Интегрированная технологическая карта технологии со всеми материалами расчетов приведена ниже.

Карта производственных операций

Культура: горох.**Технология:** минимальная с использованием GPS/ГЛОНАСС системы. **Код технологии:** ТР 063.013.81.**Плановая урожайность:** 25 ц/га. **Площадь:** 100 га.

Форма ИТК-1

№	Наименование операций	Год	Дни	Рабочий день, ч	Исходные требования	Тип техники
1	2	3	4	5	6	7
1	Минимальная зяблевая обработка	К	10	10	На глубину 10-12 см	Культиватор дисковый
2	Погрузка удобрений	L	–	–	–	Погрузчик фронтальный
3	Транспортировка удобрений	L	–	–	Расстояние перевозки до 10 км	Автотранспорт
4	Внесение МУ с GPS/ГЛОНАСС системой	L	3	10	Подкормка, карбамид 100 кг/га	Разбрасыватель удобрений
5	Предпосевная обработка почвы	L	3	14	На глубину 10-12 см	Культиватор дисковый
6	Протравливание семян	L	–	–	С увлажнением из расчета 0,5 л/т семян Винцит 1,5 и 10 л/т семян воды	Протравливатель семян
7	Погрузка семян	L	–	–	–	Погрузчик семян
8	Транспортировка семян	L	–	–	Расстояние перевозки до 10 км	Автотранспорт
9	Посев	L	3	14	Посев на глубину 4 см, норма высева 180 кг/га	Сеялка зерновая
10	Обработка гербицидом с GPS/ГЛОНАСС системой	L	3	7	Опрыскивание пульсар нормой 1 л/га против двудольных сорняков. Расход воды 200-300 л/га	Опрыскиватель
11	Обработка гербицидом с GPS/ГЛОНАСС системой	L	3	7	Флюзилад супер 1 л/га. Опрыскивание в фазу до 3 листа у сорняков независимо от фазы развития культуры. Расход воды 200-300 л/га	Опрыскиватель
12	Обработка инсектицидом с GPS/ГЛОНАСС системой	L	3	7	Альтерр 0,15л/га. Опрыскивание в фазу бутонизации от гороховой зерновки, плодовой тли	Опрыскиватель
13	Прямое комбайнирование с измельчением соломы	L	7	14	–	Комбайн зерноуборочный
14	Отвоз зерна от комбайнов	L	–	–	Расстояние перевозки до 10 км	Автотранспорт
15	Первичная очистка зерна	L	–	–	Сразу после уборки	–

Карта технической реализации

Культура: горох.**Технология:** минимальная с использование GPS/ГЛОНАСС системы. **Код технологии:** ТР 063.013.81.**Плановая урожайность:** 25 ц/га. **Площадь:** 100 га.

Форма ИТК-2

№	Машинная операция	Состав агрегата	Производительность <i>Иэ</i> , га/ч	Дни	Рабочий день, ч	Плановое время, ч	Потребность в агрегатах, шт./га	Агрегаты, шт.	Фактическое время, ч
1	2	3	4	5	6	7	8	9	10
1	Минимальная зяблевая обработка	ДД-7820(1) Smaragd 9/600(1)	4,5	10	10	100	0,0022222	1	22
2	Внесение МУ с GPS/ГЛОНАСС системой	ДД-7820(1) ZA-M-3000(1) AgGPS/ГЛОНАСС(1)	9,36	3	10	30	0,0035613	1	11
3	Предпосевная обработка почвы	ДД-7820(1)Catros 6001-2(1)	5,1	3	14	42	0,0046685	1	20
4	Посев	ДД-7820(1) D-9/120 (KR12002)(1)	7,02	3	14	42	0,0033917	1	14
5	Обработка гербицидом с GPS/ГЛОНАСС системой	ДД-7820(1) UG-3000(1)AgGPS/ГЛОНАСС(1)	11,36	3	7	21	0,0041918	1	9
6	Обработка гербицидом с GPS/ГЛОНАСС системой	ДД-7820(1) UG-3000(1)132(1)	11,36	3	7	21	0,0041918	1	9
7	Обработка инсектицидом с GPS/ГЛОНАСС системой	ДД-7820(1) UG-3000(1)132(1)	11,36	3	7	21	0,0041918	1	9
8	Прямое комбайнирование с измельчением соломы	Claas Mega 370(1)	3,15	7	14	98	0,0032394	1	32

Таблица П. 2.24

Состав технических средств

Культура: горох.**Технология:** минимальная с использование GPS/ГЛОНАСС системы. **Код технологии:** ТР 063.013.81.**Плановая урожайность:** 25 ц/га. **Площадь:** 100 га.

Форма ИТК-3

№	Марка	Кол-во машин, шт.	Цена машины, руб.	ЧЭЗ, руб./ч	Стоимость работы, руб./га	Сумма, руб.	Загрузка машины, ч	Процент от нормы, %
1	2	3	4	5	6	7	8	9
1	Культиватор Smaragd 9/600	1	963360	1035,61	230,14	963360	22	7,69
2	Опрыскиватель UG-3000	1	1492488	2261,33	199,08	1492488	27	12,62
3	Трактор ДД-7820	1	3942549	1153,37		3942549	94	5,88
4	Сеялка D-9/120 (KR12002)	1	2735640	4134,37	588,94	2735640	14	6,54
5	Разбрасыватель ZA-M-3000	1	236880	566,25	60,50	236880	11	6,43
6	Дисковая борона Catros 6001-2	1	1198983	1109,06	217,46	1198983	20	6,99
7	Комбайн Claas Mega 370	1	7557376	5360,48	1699,80	7557376	32	10,67
8	Навигационная система AgGPS/ГЛОНАСС	1	203267	115,18		203267	38	8,86
	Итого					18330543		

Карта прямых удельных технических затрат

Культура: горох.

Технология: минимальная с использование GPS/ГЛОНАСС системы. Код технологии: ТР 063.013.81.

Плановая урожайность: 25 ц/га. Площадь: 100 га.

Форма ИТК-4

№	Наименование операций	Состав агрегата	Эксп. производительность Иэ, га /ч	Часовые затраты ЧЭЗ, руб./га	Расход топлива, кг/га	Стоимость ГСМ, руб./га	Зарплата, руб./га	Содержание трактора, руб./га	Содержание машины, руб./га	Всего затрат, руб./га	Вес, %
1	2	3	4	5	6	7	8	9	10	11	12
1	Минимальная зяблевая обработка	ДД-7820(1)Smaragd 9/600(1)	4,50	2189	6,23	105,97	27,13	123,20	230,14	486,44	10,26
2	Внесение МУ с GPS/ГЛОНАСС системой	ДД-7820(1)ZA-M-3000(1) AgGPS/ГЛОНАСС(1)	9,36	1835	3,00	50,95	26,09	59,23	59,76	196,03	4,14
3	Предпосевная обработка почвы	ДД-7820(1)Catros 6001-2(1)	5,10	2262	5,50	93,50	23,94	108,71	217,46	443,61	9,36
4	Протравливание семян		0,00	0	0,00	0,00	0,00	0,00	0,00	0,00	0,00
5	Посев	ДД-7820(1) D-9/120 (KR12002)(1)	7,02	5288	4,00	67,93	34,79	78,98	571,55	753,24	15,89
6	Обработка гербицидом с GPS/ГЛОНАСС системой	ДД-7820(1)UG-3000(1)Ag GPS/ГЛОНАСС(1)	11,36	3530	2,47	41,98	21,50	48,80	198,45	310,73	6,56
7	Обработка гербицидом с GPS/ГЛОНАСС системой	ДД-7820(1) UG-3000(1)132(1)	11,36	3529,9	2,47	41,98	21,50	48,80	198,45	310,73	6,56
8	Обработка инсектицидом с GPS/ГЛОНАСС системой	ДД-7820(1) UG-3000(1)132(1)	11,36	3529,9	2,47	41,98	21,50	48,80	198,45	310,73	6,56
9	Прямое комбайнирование с измельчением соломы	Claas Mega 370(1)	3,15	5360,5	10,79	183,49	38,76	1479,49	0,00	1701,74	35,91
10	Прочие прямые затраты, 5%	–	–	–	1,85	31,39	10,76	99,80	83,71	225,66	4,76
				Всего	38,77	659,15	225,96	2095,83	1757,98	4738,91	100,00
				Вес, %	–	13,91	4,77	44,23	37,10	100,00	–

Таблица П. 2.26

*Себестоимость технологии***Культура:** горох.**Технология:** минимальная с использованием GPS/ГЛОНАСС системы.**Код технологии:** TP 063.013.81.**Плановая урожайность:** 25 ц/га. **Площадь:** 100 га.

Форма ИТК-5

№	Наименование затратных статей	Кол-во ед. измерения	Цена, руб./ед.	Сумма, руб./га	Вес, %
1	2	3	4	5	6
1	Прямые технические затраты			4738,91	48,65
1.1	в том числе: зарплата, чел.ч	1,85	122,1	225,96	2,32
1.2	ГСМ, кг/га	38,77	17	659,15	6,77
1.3	содержание тракторов и комбайнов			2095,83	21,51
1.4	содержание сельхозмашин			1757,98	18,05
2	Семена, кг/га	250,00	6	1500,00	15,40
3	Минеральные удобрения			750,00	7,70
3.1	Карбамид, кг/га	100,00	7,5	750,00	7,70
4	Хим. средства защиты растений			2288,50	23,49
4.1	Винцит, л/га	1,50	330	495,00	5,08
4.2	Пульсар, л/га	1,00	1050	1050,00	10,78
4.3	Фюзилад, л/га	1,00	652	652,00	6,69
4.4	Альтерр, л/га	0,15	610	91,50	0,94
5	Всего прямых материальных затрат			9277,41	95,24
6	Накладные расходы, % от материальных затрат	5		463,87	4,76
	Себестоимость технологии, руб./га			9741,28	100,00
	Плановая выручка при урожайности 25 ц/га	25	600	15000	
	Коэффициент возврата			1,54	

Резюме 1.6. Прямые технические затраты в структуре себестоимости достигают 48,6%, а это почти половина. При это заработная плата составляет менее 3%.

1.7. Минимальная технология возделывания рапса с использованием GPS/ГЛОНАСС системы (TP 063.042.81)

Технология TP 063.042.81 рассчитана на плановую урожайность 26 ц/га. Площадь посева 200 га. Себестоимость технологии 6338,0 руб./га. Коэффициент возврата вложенных средств 2,52. Интегрированная технологическая карта технологии со всеми материалами расчетов приведена ниже.

Карта производственных операций

Культура: рапс.**Технология:** минимальная с использованием GPS/ГЛОНАСС системы. **Код технологии:** TP 063.042.81.**Плановая урожайность:** 16 ц/га. **Площадь:** 200 га.

Форма ИТК-1

№	Наименование операций	Год	Дни	Рабочий день	Исходные требования	Тип техники
1	2	3	4	5	6	7
1	Минимальная обработка	К	5	10	На глубину 10-12 см	Культиватор дисковый
2	Внесение минеральных удобрений с навигационным прибором GPS/ГЛОНАСС	L	3	7	Подкормка, карбамид 100 кг/га	Разбрасыватель удобрений
3	Предпосевная обработка почвы	L	3	14	На глубину 3-4 см	Культиватор дисковый
4	Посев	L	3	14	Посев на глубину 4 см, норма высева 180 кг/га	Сеялка зерновая
5	Обработка гербицидом с навигационным прибором GPS/ГЛОНАСС	L	3	7	Опрыскивание Фюзилад Форте нормой 1 л/га против однолетних сорняков. Расход воды 200-300 л/га	Опрыскиватель
6	Обработка инсектицидом с навигационным прибором GPS/ГЛОНАСС	L	3	7	Опрыскивание в фазу бутонизации от гороховой зерновки. Плодожорки и тли Альтерр нормой 0,15 л/га	Опрыскиватель
7	Прямое комбайнирование с измельчением соломы	L	7	14	–	Комбайн зерноуборочный
8	Отвоз зерна от комбайнов	L	7	–	Расстояние перевозки до 10 км	Автотранспорт
9	Первичная очистка зерна	L	7	–	Сразу после уборки	–

Карта технической реализации

Культура: рапс.**Технология:** минимальная с использованием GPS/ГЛОНАСС системы. **Код технологии:** ТР 063.042.81.**Плановая урожайность:** 16 ц/га. **Площадь:** 200 га.

Форма ИТК-2

№	Машинная операция	Состав агрегата	Производительность Wэ, га/ч	Дни	Рабочий день, ч	Плановое время, ч	Потребность агрегатах, шт./га	Агрегаты, шт.	Фактиче- ское время, ч
1	2	3	4	5	6	7	8	9	10
1	Минимальная обработка	ДД-7820(1)Catros 6001-2(1)	5,1	5	10	50	0,0039216	1	39
2	Внесение минеральных удобрений с навигационным прибором GPS/ГЛОНАСС	ДД-7820(1)ZA-M-3000(1) AgGPS/ГЛОНАСС(1)	9,36	3	7	21	0,0050875	1	21
3	Предпосевная обработка почвы	ДД-7820(1)Catros 6001-2(1)	5,1	3	14	42	0,0046685	1	39
4	Посев	ДД-7820(1) D-9/120 (KR12002)(1)	7,02	3	14	42	0,0033917	1	28
5	Обработка гербицидом с навигационным прибором GPS/ГЛОНАСС	ДД-7820(1) UG-3000(1)AgGPS/ГЛОНАСС(1)	11,36	3	7	21	0,0041918	1	18
6	Обработка инсектицидом с навигационным прибором GPS/ГЛОНАСС	ДД-7820(1) UG-3000(1)AgGPS/ГЛОНАСС(1)	11,36	3	7	21	0,0041918	1	18
7	Прямое комбайнирование с измельчением соломы	Claas Mega 370(1)	3,15	7	14	98	0,0032394	1	63

Состав технических средств

Культура: рапс.**Технология:** минимальная с использованием GPS/ГЛОНАСС системы. **Код технологии:** ТР 063.042.81.**Плановая урожайность:** 16 ц/га. **Площадь:** 200 га.

Форма ИТК-3

№	Марка	Кол-во машин, шт.	Цена машины, руб.	ЧЭЗ, руб./ч	Стоимость работы, руб./га	Сумма, руб.	Загрузка машины, ч	Процент от нормы, %
1	2	3	4	5	6	7	8	9
1	Опрыскиватель UG-3000	1	1492488	2261	199,08	1492488	36	16,82
2	Трактор ДД-7820	1	3942549	1153		3942549	163	10,19
3	Сеялка D-9/120 (KR12002)	1	2735640	4134	588,94	2735640	28	13,08
4	Разбрасыватель ZA-M-3000	1	236880	566	60,50	236880	21	12,28
5	Дисковая борона Catros 6001-2	1	1198983	1109	217,46	1198983	78	27,27
6	Комбайн Claas Mega 370	1	7557376	5360	1699,80	7557376	63	21,00
7	Навигационная система AgGPS/ГЛОНАСС	1	203267	115		203267	57	13,29

Карта прямых удельных технических затрат

Культура: рапс.*Технология:* минимальная с использованием GPS/ГЛОНАСС системы. *Код технологии:* ТР 063.042.81.*Плановая урожайность:* 16 ц/га. *Площадь:* 200 га.

Форма ИТК-4

№	Наименование операций	Состав агрегата	Эксп. производительность Иэ, га/ч	Часовые затраты ЧЭЗ, руб./га	Расход топлива, кг/га	Стоимость ГСМ, руб./га	Зарплата, руб./га	Содержание трактора, руб./га	Содержание машины, руб./га	Всего затрат, руб./га	Вес, %
1	2	3	4	5	6	7	8	9	10	11	12
1	Минимальная обработка	ДД-7820(1)Catros 6001-2(1)	5,1	2262	5,50	93,50	23,94	108,71	217,46	443,61	10,16
2	Внесение минеральных удобрений с навигационным прибором GPS/ГЛОНАСС	ДД-7820(1)ZA-M-3000(1) AgGPS/ГЛОНАСС(1)	9,36	1835	3,00	50,95	26,09	59,23	59,76	196,03	4,49
3	Предпосевная обработка почвы	ДД-7820(1)Catros 6001-2(1)	5,1	2262	5,50	93,50	23,94	108,71	217,46	443,61	10,16
4	Посев	ДД-7820(1) D-9/120 (KR12002)(1)	7,02	5288	4,00	67,93	34,79	78,98	571,55	753,24	17,25
5	Обработка гербицидом с навигационным прибором GPS/ГЛОНАСС	ДД-7820(1)UG-3000(1) AgGPS/ГЛОНАСС(1)	11,4	3530	2,47	41,98	21,50	48,80	198,45	310,73	7,11
6	Обработка инсектицидом с навигационным прибором GPS/ГЛОНАСС	ДД-7820(1)UG-3000(1) AgGPS/ГЛОНАСС(1)	11,4	3530	2,47	41,98	21,50	48,80	198,45	310,73	7,11
7	Прямое комбайнирование с измельчением соломы	Claas Mega 370(1)	3,15	5360	10,79	183,49	38,76	1479,49	0,00	1701,74	38,96
8	Прочие прямые затраты, 5%	–	–	–	1,69	28,67	9,53	96,64	73,16	207,98	4,76
				Всего	35,41	601,98	200,04	2029,36	1536,29	4367,68	100,00
				Вес, %	–	13,78	4,58	46,46	35,17	100,00	–

Таблица П. 2.31

*Себестоимость технологии***Культура:** рапс.**Технология:** минимальная с использованием GPS/ГЛОНАСС системы.**Код технологии:** TP 063.042.81**Плановая урожайность:** 16 ц/га. **Площадь:** 200 га.

Форма ИТК-5

№	Наименование затратных статей	Кол-во ед. измерения	Цена, руб./ед.	Сумма, руб./га	Вес, %
1	2	3	4	5	6
1	Прямые технические затраты	–	–	4367,68	68,91
1.1	в том числе: зарплата, чел.ч	1,64	122,1	200,04	3,16
1.2	ГСМ, кг/га	35,41	17	601,98	9,50
1.3	содержание тракторов и комбайнов	–	–	2029,36	32,02
1.4	содержание сельхозмашин	–	–	1536,29	24,24
2	Семена, кг/га	5	35	175,00	2,76
3	Минеральные удобрения	–	–	750,00	11,83
3.1	Карбамид, кг/га	100	7,5	750,00	11,83
4	Химические средства защиты растений	–	–	743,50	11,73
4.1	Альтерр, л/га	0,15	610	91,50	1,44
4.2	Флюзилад, л/га	1	652	652,00	10,29
5	Всего прямых материальных затрат	–	–	6036,18	95,24
6	Накладные расходы, % от материальных затрат	5	–	301,81	4,76
7	Себестоимость технологии, руб./га	–	–	6337,99	100,00
	Плановая выручка при урожайности 16 ц/га	16	1000	16000	–
	Коэффициент возврата	–	–	2,52	–

Резюме 1.7. Себестоимость производства семян рапса значительно ниже, чем производство зерновых культур, а их рыночная реализация значительно выше. Поэтому данная культура была самой прибыльной. Объясняется это тем, что семена рапса пригодны для производства биологического топлива для дизельных двигателей, которое пользуется в настоящее время на мировом рынке большим спросом.

1.8. Нулевая технология возделывания рапса с использованием GPS/ГЛОНАСС системы (TP 063.042.82)

Технология TP 063.042.82 рассчитана на плановую урожайность 26 ц/га. Площадь посева 200 га. Себестоимость технологии 6338,0 руб./га. Коэффициент возврата вложенных средств 2,52. Интегрированная технологическая карта технологии со всеми материалами расчетов приведена ниже.

Карта производственных операций

Культура: рапс.**Технология:** нулевая использованием GPS/ГЛОНАСС системы. **Код технологии:** TP 063.042.82.**Плановая урожайность:** 16 ц/га. **Площадь:** 50 га.

Форма ИТК-1

№	Наименование операций	Год	Дни	Рабочий день, ч	Исходные требования	Тип техники
1	2	3	4	5	6	7
1	Внесение минеральных удобрений с навигационным прибором GPS/ГЛОНАСС	L	3	7	Подкормка, карбамид 100 кг/га	Разбрасыватель удобрений
2	Посев	L	3	14	Посев на глубину 4 см, норма высева 180 кг/га	Сеялка зерновая
3	Обработка гербицидом с навигационным прибором GPS/ГЛОНАСС	L	3	10	Опрыскивание Фюзилад Форте нормой 1 л/га против однодольных сорняков. Расход воды 200-300 л/га	Опрыскиватель
4	Обработка инсектицидом с навигационным прибором GPS/ГЛОНАСС	L	3	10	Опрыскивание в фазу бутонизации от гороховой зерновки, плодовой жорки и тли Альтерр 0,15 л/га	Опрыскиватель
5	Прямое комбайнирование с измельчением соломы	L	7	14	–	Комбайн зерноуборочный
6	Отвоз зерна от комбайнов	L	7	–	Расстояние перевозки до 10 км	Автотранспорт
7	Первичная очистка зерна	L	7	–	Сразу после уборки	

Карта технической реализации

Культура: рапс.**Технология:** нулевая использованием GPS/ГЛОНАСС системы. **Код технологии:** ТР 063.042.82.**Плановая урожайность:** 16 ц/га. **Площадь:** 50 га.

Форма ИТК-2

№	Машинная операция	Состав агрегата	Производительность <i>Wэ</i> , га/ч	Дни	Рабочий день, ч	Плановое время, ч	Потребность в агрегатах, шт./га	Агрегаты, шт.	Фактическое время, ч
1	2	3	4	5	6	7	8	9	10
1	Внесение минеральных удобрений с навигационным прибором GPS/ГЛОНАСС	ДД-7820(1) ZA-M-3000(1)Ag GPS/ГЛОНАСС(1)	9,36	3	7	21	0,0050875	1	5
2	Посев	ДД-7820(1)DMC 601(1)	3,78	3	14	42	0,0062988	1	13
3	Обработка гербицидом с навигационным прибором GPS/ГЛОНАСС	ДД-7820(1) UG-3000(1)Ag GPS/ГЛОНАСС(1)	11,36	3	10	30	0,0029343	1	4
4	Обработка инсектицидом с навигационным прибором GPS/ГЛОНАСС	ДД-7820(1) UG-3000(1)Ag GPS/ГЛОНАСС(1)	11,36	3	10	30	0,0029343	1	4
5	Прямое комбайнирование с измельчением соломы	Claas Mega 370(1)	3,15	7	14	98	0,0032394	1	16

Состав технических средств

Культура: рапс.**Технология:** Нулевая использованием GPS/ГЛОНАСС системы. **Код технологии:** TP 063.042.82.**Плановая урожайность:** 16 ц/га. **Площадь:** 50 га.

Форма ИТК-3

№	Марка	Кол-во машин, шт.	Цена машины, руб.	ЧЭЗ, руб./ч	Стоимость работы, руб./га	Сумма, руб.	Загрузка машины, ч	Процент от нормы, %
1	2	3	4	5	6	7	8	9
1	Сеялка DMC 601	1	2669000	4037	1067,89	2669000	13	6,07
2	Опрыскиватель UG-3000	1	1492488	2261	199,08	1492488	8	3,74
3	Трактор ДД-7820	1	3942549	1153		3942549	26	1,63
4	Разбрасыватель ZA-M-3000	1	236880	566	60,50	236880	5	2,92
5	Комбайн Claas Mega 370	1	7557376	5360	1699,80	7557376	16	5,33
6	Навигационная система AgGPS/ГЛОНАСС	1	203267	115		203267	13	3,03

Таблица П. 2.35

Карта прямых удельных технических затрат

Культура: рапс.**Технология:** нулевая использованием GPS/ГЛОНАСС системы. **Код технологии:** TP 063.042.82.**Плановая урожайность:** 16 ц/га. **Площадь:** 50 га.

Форма ИТК-4

№	Наименование операций	Состав агрегата	Эксп. производительность Wэ, га /ч	Часовые затраты ЧЭЗ, руб./га	Расход топлива, кг/га	Стоимость ГСМ, руб./га	Зарплата, руб./га	Содержание трактора, руб./га	Содержание машины, руб./га	Всего затрат, руб./га	Вес, %
1	2	3	4	5	6	7	8	9	10	11	12
1	Внесение минеральных удобрений с навигационным прибором GPS/ГЛОНАСС	ДД-7820(1) ZA-M-3000(1)Ag GPS/ГЛОНАСС(1)	9,36	1835	3,00	50,95	26,09	59,23	59,76	196,03	4,80

Окончание табл. П. 2.35

1	2	3	4	5	6	7	8	9	10	11	12
2	Посев	ДД-7820(1)DMC 601(1)	3,78	5190	7,42	126,15	64,60	146,67	1035,59	1373,02	33,60
3	Обработка гербицидом с навигационным прибором GPS/ГЛОНАСС	ДД-7820(1) UG-3000(1)Ag GPS/ГЛОНАСС(1)	11,4	3530	2,47	41,98	21,50	48,80	198,45	310,73	7,60
4	Обработка инсектицидом с навигационным прибором GPS/ГЛОНАСС	ДД-7820(1) UG-3000(1)Ag GPS/ГЛОНАСС(1)	11,4	3530	2,47	41,98	21,50	48,80	198,45	310,73	7,60
5	Прямое комбайнирование с измельчением соломы	Claas Mega 370(1)	3,15	5360	10,79	183,49	38,76	1479,49	0,00	1701,74	41,64
6	Прочие прямые затраты, 5%				1,31	22,23	8,62	89,15	74,61	194,61	4,76
				Всего	27,46	466,77	181,07	1872,15	1566,87	4086,85	100,00
				Вес, %		11,42	4,43	45,81	38,34	100	

Таблица П. 2.36

*Себестоимость технологии**Культура:* рапс.*Технология:* нулевая использованием GPS/ГЛОНАСС системы.*Код технологии:* TP 063.042.82*Плановая урожайность:* 16 ц/га. *Площадь:* 50 га.

Форма ИТК-5

№	Наименование затратных статей	Кол-во ед. измерения	Цена, руб./ед.	Сумма, руб./га	Вес, %
1	2	3	4	5	6
1	Прямые технические затраты	–	–	4086,9	67,6
1.1	в том числе: зарплата, чел.ч	1,48	122,1	181,1	3,0
1.2	ГСМ, кг/га	27,46	17	466,8	7,7
1.3	содержание тракторов и комбайнов	–	–	1872,2	30,9
1.4	содержание сельхозмашин	–	–	1566,9	25,9
2	Семена, кг/га	5	35	175	2,9
3	Минеральные удобрения	–	–	750	12,4
3.1	Карбамид, кг/га	100	7,5	750	12,4
4	Хим. средства защиты растений	–	–	743,5	12,3
4.1	Альтерр, л/га	0,15	610	91,5	1,5
4.2	Флюзилад, л/га	1	652	652	10,8
5	Всего прямых материальных затрат	–	–	5755,4	95,2
6	Накладные расходы, % от материальных затрат	5	–	287,8	4,8
7	Себестоимость технологии, руб./га	–	–	6043,1	100,00
	Плановая выручка при урожайности 16 ц/га	16	1000	16000	–
	Коэффициент возврата	–	–	2,65	–

Резюме 1.8. Себестоимость производства семян рапса по нулевой технологии ниже, чем по минимальной на 295 руб./га. При этом плановая эффективность производства семян рапса по сравнению с минимальной технологией выросла на 13%.

РЕКОМЕНДУЕМАЯ ЛИТЕРАТУРА

1. Александрова, Н. В. Оперативное управление производством : учебник / Н. В. Александрова, Е. А. Боргардт, Н. В. Зубкова [и др.]. – Тольятти : Тольяттинский ГУ, 2014. – 332 с.
2. Безруких, Ю. А. Экономика и управление машиностроительным производством / В. А. Лукин, Ю. А. Безруких. – [Б. и.], 2015. – 36 с.
3. Будылкин, Г. И. Управление сельскохозяйственным производством : наглядное пособие. – М. : Колос, 1984. – 261 с.
4. Виханский, О. С. Менеджмент : учебник / О. С. Виханский, А. Н. Наумов. – 3-е изд. – М. : Гардарика, 1998. – 528 с.
5. Виханский, О. С. Практикум по курсу менеджмент / О. С. Виханский, А. Н. Наумов. – М. : Гардарика, 1998. – 288 с.
6. Голубева, Т. В. Экономика, организация и управление производством : учебное пособие. – Самара : Изд-во СГАУ, 2012. – 57 с.
7. Дубинина, Н. А. Организация и управление производством предприятия: теория и практика : учебное пособие. – Астрахань, 2019. – 102 с.
8. Егоршин, А. П. Управление персоналом. – Нижний Новгород : НИМБ, 1997. – 607 с.
9. Злобин, Е. Человеческий капитал – главный резерв развития производства // АПК: экономика, управление. – 2005. – №2. – С. 21.
10. Иванов, В. А. Краткий курс теории механизмов и машин : учеб. пособие / В. А. Иванов, А. Г. Замалиев. – Казань : КГТУ, 2008. – 158 с.
11. Кнорринг, В. И. Теория, практика и искусство управления. – М. : Изд. группа НОРМА-ИНФРА, 1999. – 528 с.
12. Королев, Ю. Б. Менеджмент в АПК / Ю. Б. Королев, В. Д. Коротнев, Г. Н. Кочетова, Е. Н. Никифорова. – М. : Колос, 2000. – 304 с.
13. Кравченко, И. Н. Оценка надежности машин и оборудования: теория и практика : учебник. – М. : ИНФРА-М, 2012 – 336 с.
14. Краснощеков, Н. В. Основные этапы и эффективность технологической модернизации растениеводства // Техника и оборудование для села. – 2008. – №7. – С. 13-15 ; 2008. – №8. – С. 17-19.
15. Мескон, М. Х. Основы менеджмента / М. Х. Мескон, М. Альберт, Ф. Хедоури ; пер. с англ. – М. : Дело, 1996. – 704 с.
16. Пиличев, Н. А. Управление агропромышленным производством. – М. : Колос, 2000. – 296 с.
17. Прокопенко, В. А. Основные критерии ресурсосбережения / В. А. Прокопенко, В. Е. Беляев // Агро-Информ. – 2004. – Вып. 66. – С. 7-9.
18. Прокопенко, В. А. Крестьянская стратегия ресурсосбережения // Агро-Информ. – 2001. – С. 8-11.

19. Прокопенко, В. А. Парадокс сельскохозяйственного кредитования // Агро-Информ. – 2001. – С. 13-15.
20. Прокопенко, В. А. Парадоксы сельскохозяйственного производства // Агро-Информ. – 2000. – С. 36-37.
21. Резник, С. Д. Персональный менеджмент / С. Д. Резник [и др.]. – 2-е изд., перераб. и доп. – М. : ИНФРА-М, 2002. – 622 с.
22. Терещенко, В. И. Курс для высшего управленческого персонала. – М. : Экономика, 1970. – 807 с.
23. Федеральный регистр технологий производства продукции растениеводства. – М., 1999. – 522 с.
24. Цатхланова, Т. Т. Организация производства на предприятии : учеб. пособие / Т. Т. Цатхланова, Е. Н. Белкина, Э. В. Эрдниева [и др.]. – Элиста : Калмыцкий ГУ, 2013. – 170 с.
25. Цеддиес, Ю. Экономика сельскохозяйственных предприятий : учебное пособие / Ю. Цеддиес, Э. Райш, А. Угаров. – М. : Изд-во МСХА, 1999. – 400 с.
26. Шеметов, П. В. Менеджмент : учебное пособие в схемах, таблицах и рисунках. – М. : ИНФРА-М ; Новосибирск : Сибирское соглашение, 2002. – 176 с.
27. Hallam, A. E. Commodity Costs and Returns Estimation Handbook : A Report of the AAEEA Task Force on Commodity Costs and Returns / A. E. Hallam [et al.]. – Iowa State University, Department of Economics. – 2000, February 1. – P. 1315.

ОГЛАВЛЕНИЕ

Предисловие.....	3
Практическое занятие 1. Организационно-управленческая деятельность: содержание и организация труда.....	4
1.1. Управленческая деятельность как особая разновидность трудового процесса.....	4
1.2. Содержание труда руководителя предприятия.....	5
1.3. Элементы организации труда руководителя.....	7
1.4. Учет, контроль и планирование рабочего времени руководителя.....	11
1.5. Собрания, деловые совещания и прием посетителей.....	14
Практическое занятие 2. Технологии растениеводства и принципы их классификации.....	17
Практическое занятие 3. Классификация технологий по критерию их интенсивности. Базовые факторы интенсификации.....	25
Практическое занятие 4. Система показателей эффективности машинной технологии производства продукции растениеводства	27
Практическое занятие 5. Проблема ресурсосбережения: теория и практика.....	30
Практическое занятие 6. Методические основы расчета машинно-тракторного парка, используемые в методиках зарубежных стран... 6.1. Маржинальная методика европейских стран..... 6.2. Структура себестоимости технологии производства зерна в США.....	36 36 39
Практическое занятие 7. Методика расчета потребного машинно-тракторного парка для реализации машинных технологий производства зерна.....	41
7.1. Карта производственных операций (форма ИТК-1).....	42
7.2. Карта технической реализации (форма ИТК-2).....	44
7.3. Состав технических средств (форма ИТК-3).....	46
7.4. Карта прямых удельных технических затрат (форма ИТК-4)...	48
7.5. Себестоимость технологии (форма ИТК-5).....	50
Практическое занятие 8. Алгоритм формирования суммарных затрат на реализацию технологий возделывания зерновых культур. Приложения.....	51 53
Рекомендуемая литература.....	93

Учебное издание

**Машков Сергей Владимирович
Васильев Сергей Иванович
Ишкин Павел Александрович
Галенко Наталья Николаевна**

**Организация и управление производством,
инженерно-экономическая оценка машин
и технологий**

Методические указания

Отпечатано с готового оригинал-макета
Подписано в печать 6.12.2019. Формат 60×84 1/16
Усл. печ. л. 5,58; печ. л. 6.
Тираж 50. Заказ №427.

Редакционно-издательский отдел ФГБОУ ВО Самарского ГАУ
446442, Самарская область, п.г.т. Усть-Кинельский, ул. Учебная, 2
Тел.: 8 939 754 04 86 доб. 608
E-mail: ssaariz@mail.ru

Министерство сельского хозяйства
Российской Федерации
Федеральное государственное бюджетное
образовательное учреждение высшего
профессионального образования
«Самарский государственный
аграрный университет»

Кафедра «Педагогика, философия и история»

О. С. Толстова, Д. В. Романов, О. Г. Мальцева

КУЛЬТУРА ПРОФЕССИОНАЛЬНОЙ ДЕЯТЕЛЬНОСТИ И ПЕДАГОГИЧЕСКИЕ ТЕХНОЛОГИИ

Методические указания

Кинель
РИО Самарского ГАУ
2019

УДК 378 (07)
ББК 74.58
Т53

- Т53** **Толстова, О. С.**
Культура профессиональной деятельности и педагогические технологии : методические указания / О. С. Толстова, Д. В. Романов, О. Г. Мальцева. – Кинель: РИО Самарского ГАУ, 2019. – 28 с.

Методические указания включают в себя требования для освоения обучающимися дисциплины «Культура профессиональной деятельности и педагогические технологии», содержат краткое описание профессиональной деятельности педагога и каждой технологии, представленной в теме, контрольные вопросы и список рекомендуемой литературы.

Методические указания предназначены для обучающихся по направлению: 35.04.06 Агроинженерия, а также для обучающихся по направлению: 35.04.04 Агрономия и могут быть использованы во время прохождения педагогической практики.

© ФГБОУ ВО Самарский ГАУ, 2019
© Толстова О.С., Романов Д.В.,
Мальцева О.Г., 2019

Предисловие

Методические указания к практическим занятиям по дисциплине «Культура профессиональной деятельности и педагогические технологии» составлены в соответствии с требованиями образовательной программы подготовки обучающихся по направлениям подготовки 35.04.06 Агроинженерия и 35.04.04 Агрономия, а также рабочих программ дисциплин.

Цель методических указаний – способствовать формированию навыков самостоятельного обучения и самоконтроля. Методические указания содержат темы и вопросы, обсуждаемые на практических занятиях. В методических указаниях изложены основные теоретические материалы по каждому занятию, дан перечень рекомендуемой литературы. Каждая тема сопровождается контрольными вопросами для оценки знаний.

В процессе выполнения заданий, предложенных в методических указаниях, обучающийся должен овладеть *компетенциями*, связанными с передачей профессиональных знаний с использованием современных педагогических методик; организацией и руководством работой команды, выработкой командной стратегии для достижения поставленной цели; с коммуникативными технологиями; с анализом и учётом разнообразия культур в процессе межкультурного взаимодействия; с определением и реализацией приоритетов собственной деятельности и способов ее совершенствования на основе самооценки.

Методические указания предназначены для обучающихся по направлениям подготовки 35.04.06 Агроинженерия и 35.04.04 Агрономия.

Тема 1. Культура профессиональной деятельности

Реализация приоритетов собственной деятельности и способы ее совершенствования на основе самооценки

Цель занятия: изучить культуру профессиональной деятельности педагога, особенности командной стратегии и межкультурного взаимодействия.

План изучения темы

1.1. Культура профессиональной деятельности педагога.

1.2. Особенности командной стратегии для достижения поставленной цели

1.3. Разнообразии культур в процессе межкультурного взаимодействия.

Влияние педагогической среды на обучающегося происходит комплексно через образовательные учреждения, учебный материал и педагога. Каждый из этих элементов оказывает определенное влияние на обучающегося при помощи педагогических средств, способов и технологий.

Профессиональная культура педагога – это важнейшая часть общей культуры преподавателя, заключающаяся в системе его личных и профессиональных качеств, а также специфике его профессиональной деятельности.

Профессиональное становление – это развитие интеллектуальной (профессиональные знания и способы деятельности), эмоциональной (эмоциональное состояние), действенно-волевой (практическая готовность, волевая саморегуляция), духовно-нравственной (мотивы, потребности, ценностные ориентации, рефлексивная культура) сфер личности педагога.

Эффективность общения педагога с обучающимися во многом определяется совокупностью его личностных качеств. Нравственные и профессиональные качества ориентированы в первую очередь на целевые функции управления коллективом обучающихся, неоднородным по своему составу. Высокий уровень развития данных качеств делает педагога психологически привлекательным, близким и понятным воспитанникам, укрепляет его позиции в системе межличностных отношений и создаёт условия для того, чтобы педагог воспринимался обучающимися не как администратор, а как лидер. В профессиональной сфере необходимыми являются

такие качества: общая культура; гуманистическая ориентация личности и деятельности; способность к системному видению проблем образовательного учреждения, педагогических явлений и процессов, к творческому принятию решений; владение современными педагогическими и управленческими технологиями, культура коммуникаций; креативность мышления и деятельности в профессиональной сфере, наличие рефлексивной культуры.

В последнее время актуализировался вопрос подготовки педагога к инновационной деятельности, т.к. развитие творческого потенциала личности – основное условие обеспечения готовности педагога к работе в изменяющихся условиях, и как следствие повышения качества учебно-воспитательной работы современного высшего учебного заведения. В современной теории и практике нет единого представления о слагаемых профессиональной культуры педагога.

Таким образом, педагогическая культура является сферой творческого приложения и реализации педагогических способностей. Педагогическое творчество предполагает наличие инициативности, индивидуальной свободы, независимости суждений, ответственности и мобильности. Личность, воздействуя на других, создает себя, определяет своё собственное развитие, реализуя себя в деятельности.

Поведение участников высокоэффективных команд взаимозависимо, причем их личные цели подчинены общим. Имеет место ответственность перед командой и желание пребывать в ее составе. Команда может иметь и чисто формальный статус, если ее члены будут доверять только самим себе, стремиться к достижению только личных целей и сохранять независимость от других участников. Стратегия достижения цели: 1) изучить цель тщательно, понять ее; 2) определить препятствия на пути к достижению цели; 3) определить способы достижения цели; 4) определить самые действенные способы достижения цели; 5) придерживаться гибкости в планировании.

Педагогическая этика является самостоятельным разделом этической науки и изучает особенности педагогической морали, выясняет специфику реализации общих принципов нравственности в сфере педагогического труда, раскрывает её функции, специфику содержания принципов и этических категорий. Педагогической этикой изучается характер нравственной деятельности педагога и нравственных отношений в профессиональной среде,

разрабатываются основы педагогического этикета, представляющего собой совокупность выработанных в педагогической среде специфических правил общения, манер поведения и т.д. людей, профессионально занимающихся обучением и воспитанием.

Взаимоотношения в коллективе можно рассматривать как систему ориентаций, установок, ожиданий и стереотипов, с помощью которых члены коллектива оценивают и воспринимает друг друга. В свою очередь данные позиции находятся под влиянием содержания, целей, ценностей и организованной совместной деятельностью и являются источником формирования социально-психологического климата в коллективе. В любом коллективе важна культура взаимоотношений. Определяя культуру взаимоотношений, необходимо опираться на то, что человек становится личностью в процессе освоения социального и культурного опыта общества. Роль культуры в процессе становления личности каждого человека огромна. Именно культура, в сравнении с генетическими механизмами наследования, является средством социального усвоения информации, накопленного обществом исторического опыта человечества. Общая культура может рассматриваться как сумма нескольких культур – психологической, нравственной, эстетической, речевой и др.

Культура взаимоотношений является структурным компонентом внутренней культуры личности педагога и оказывает значительное влияние на результаты педагогической деятельности. Наличие здоровых взаимоотношений оказывает влияние и на личность самих участников педагогического коллектива и на развитие их профессионально значимых качеств. Культура взаимоотношений – это совокупность интеллектуальных, духовных и эмоциональных качеств личности, которые являются необходимым условием успешного взаимодействия и контроля поведения, основываясь на нравственных нормах и правилах общения.

Межкультурная коммуникация (от англ. cross-cultural communication) – это коммуникация как связь и общение между представителями различных культур, что предполагает как непосредственные контакты между людьми и их общностями, так и опосредованные формы коммуникации (язык, речь, письменность, электронную коммуникацию).

Межкультурная коммуникация изучается на междисциплинарном уровне, в соотношении таких отраслей знания,

как философия, культурология, психология, лингвистика, этнология, антропология, социология, экология средств коммуникации.

Контрольные вопросы и задания

1. Раскройте содержание понятия «профессиональная культура педагога».
2. Раскройте содержание понятия «профессиональное становление».
3. Чем определяется эффективность общения педагога с обучающимися?
4. Охарактеризуйте культуру взаимоотношений.
5. Составьте программу реализации приоритетов собственной деятельности.

Тема 2. Понятие, структура и уровни применения педагогических технологий

Цель занятия: изучить понятия, структуру и уровни применения педагогических технологий.

План изучения темы

- 2.1. *Признаки, определяющие педагогические технологии. Понятия «педагогическая технология».*
- 2.2. *Аспекты, уровни и структура педагогической технологии.*
- 2.3. *Критерии технологичности. Технология и содержание образования. Технология и мастерство.*

Педагогические системы могут быть описаны как целостные явления с помощью ряда признаков (по В.Г. Афанасьеву): составные элементы, компоненты; структура (связи и отношение между частями и элементами); функциональные характеристики; коммуникативные свойства (связи с окружающей средой); историчность, преемственность.

Технология – это совокупность *приемов*, применяемых в каком-либо деле, мастерстве, искусстве (толковый словарь).

Педагогическая технология – совокупность психолого-педагогических установок, определяющих специальный набор и компоновку форм, методов, способов, приемов обучения, воспитательных средств; она есть организационно-методический

инструментарий педагогического процесса (Б.Т. Лихачев).

Педагогическая технология – это содержательная *техника* реализации учебного процесса (В.П. Беспалько).

Педагогическая технология – это *описание* процесса достижения планируемых результатов обучения (И.П. Волков).

Технология – это *искусство, умение, совокупность методов* обработки, изменения состояния (В.М. Шапель).

Технология обучения – это составная *процессуальная часть* дидактической системы (М. Чошанов).

Педагогическая технология – это продуманная во всех деталях *модель* совместной педагогической деятельности по проектированию, организации и проведению учебного процесса с безусловным обеспечением комфортных условий для учащихся и учителей (В.М. Монахов).

Педагогическая технология – это *системный метод* создания, применения и определения всего процесса преподавания и усвоения знаний с учетом технических и человеческих ресурсов и их взаимодействия, ставящий своей задачей оптимизацию форм образования (ЮНЕСКО).

Педагогическая технология означает *системную совокупность и порядок функционирования* всех личностных, инструментальных и методологических средств, используемых для достижения педагогических целей (М.В. Кларин).

В нашем понимании педагогическая технология является **содержательным обобщением**, вбирающим в себя смыслы всех определений различных авторов (источников).

Понятие «педагогическая технология» в образовательной практике употребляется на трех иерархически соподчиненных уровнях: **общепедагогическом (общедидактическом); частнометодическом (предметном); локальном (модульном) уровнях**. В структуру педагогической технологии входят: 1) концептуальная основа; 2) содержательная часть обучения (цели обучения – общие и конкретные; содержание учебного материала);

3) процессуальная часть – технологический процесс (организация учебного процесса; методы и формы учебной деятельности школьников; методы и формы работы учителя; деятельность учителя по управлению процессом усвоения материала; диагностика учебного процесса).

Критерии технологичности: концептуальность, системность, управляемость, эффективность, воспроизводимость. Содержание образования как сущностная часть образовательной технологии во многом определяет и ее процессуальную часть. Одна и та же технология может осуществляться различными исполнителями более или менее добросовестно, точно по инструкции или творчески. В этом исполнении неизбежно присутствует личностная компонента мастера. Таким образом, технология работы опосредуется свойствами личности, но только *опосредуется*, а не определяется.

Контрольные вопросы и задания

1. Раскройте содержательные и структурные особенности педагогической технологии.
2. В чем заключается сущность технологического подхода в обучении?
3. Представьте классификацию педагогических технологий.
4. Сформулируйте основные отличительные признаки педагогической технологии.
5. Составьте анализ понятий педагогической технологии в виде таблицы (автор, определение понятия, категориальная характеристика).

Тема 3. Научные теории – концептуальные основы современных педагогических технологий

Цель занятия: изучить концептуальные основы современных педагогических технологий, способы совершенствования деятельности на основе самооценки.

План изучения темы

- 3.1. *Ассоциативно-рефлекторная теория, ее содержание и особенности.*
- 3.2. *Теория поэтапного формирования умственных действий. Теория содержательного обобщения.*
- 3.3. *Приоритеты собственной деятельности и способы ее совершенствования на основе самооценки*

Ассоциативно-рефлекторная концепция обучения опирается на основные представления условно-рефлекторной деятельности

головного мозга, вскрытые И.М. Сеченовым и И.П. Павловым. Их суть в том, что человеческий мозг обладает способностью не только запечатлевать сигналы органов чувств, но также устанавливает и воспроизводит связи (ассоциации) между отдельными событиями, фактами, в чем-то сходными и различными. Согласно ассоциативно-рефлекторной теории, усвоение знаний, формирование навыков и умений, развитие личностных качеств человека есть процесс образования в его сознании различных ассоциаций – простых и сложных.

Объединение ассоциаций в системы (формирование интеллекта) происходит в результате аналитико-синтетической деятельности, совершаемой познающим субъектом. Именно эта деятельность определяет отношения значимости, смежности, сходства явлений или объектов и включает их в соответствующие ряды.

В отечественной психологии разработана одна из интереснейших теорий усвоения – **теория поэтапного формирования умственных действий** (Л.С. Выготский, П.Я. Гальперин, Н.Ф. Талызина). В ее основе лежит идея о принципиальной общности внутренней и внешней деятельности человека. Согласно этой идее, умственное развитие, как и усвоение знаний, навыков, умений, происходит путем **интериоризации**, т.е. поэтапным переходом «материальной» (внешней) деятельности во внутренний умственный план. Последовательность обучения на основе теории поэтапного формирования умственных действий складывается из этапов.

1. *Предварительное знакомство с действием, создание ориентировочной основы действия* (ООД). ООД – текстуально или графически оформленная модель изучаемого действия, система условий правильного его выполнения.

2. *Материальное (материализованное) действие*. Обучаемые получают и работают с информацией в виде различных материальных объектов: реальных предметов или их моделей, схем, макетов, чертежей и т.д.

3. *Этап внешней речи*. Обучаемые проговаривают вслух то действие, ту операцию, которую в данный момент осваивают. В их сознании происходит обобщение, сокращение учебной информации, а выполняемое действие начинает автоматизироваться.

4. *Этап внутренней речи*. Обучаемые проговаривают выполняемое действие, операцию про себя, что способствует его дальнейшему мысленному свертыванию и обобщению.

5. *Этап автоматизированного действия.* Обучаемые автоматически выполняют отрабатываемое действие. Это свидетельствует о том, что действие интериоризировалось, перешло во внутренний план и необходимость во внешней опоре отпала.

Теория содержательного обобщения В.В. Давыдова - Д.Б. Эльконина. В основу этой концепции обучения положена гипотеза о ведущей роли теоретического знания и, в частности, содержательного обобщения в формировании интеллекта. Реализация ее достигается формированием у обучаемого теоретического мышления путем специального построения учебного предмета и особой организации познавательной деятельности.

Самооценка (или же оценка человеком самого себя, своих качеств, возможностей и позиции среди других людей), являясь ядром личности, играет роль важнейшего регулятора поведения и действий человека. Самооценка влияет на все сферы жизнедеятельности человека, а также на его жизненную позицию (она оказывает воздействие на отношения человека с другими людьми и обществом в целом, на уровень требовательности и критичности к самому себе, на формирование отношения личности к своим успехам или же неудачам и т.д.). Поэтому самооценка не только сказывается на эффективности и успехе деятельности человека в данный момент, но и определяет весь последующий процесс развития самой личности. Самооценка человека выполняет множество различных функций: регулятивную, защитную, развивающую, прогностическую и др.

Основные пути становления и совершенствования личности: учитываются задатки человека; воспитание как процесс целенаправленного систематического воздействия на духовное и физическое развитие личности в целях подготовки ее к жизни, общественной и производственной деятельности; образование как процесс систематического усвоения знаний и навыков, необходимых для подготовки человека к жизни и труду; условия жизни, благоприятные для воспитания и образования.

Контрольные вопросы и задания

1. Раскройте содержательные и особенности ассоциативно рефлексивной теории.
2. В чем заключается сущность теории поэтапного формирования умственных действий.

3. В чем заключается сущность теории содержательного обобщения.

4. На что влияет самооценка? Укажите основные пути совершенствования личности.

5. Составьте анализ теорий и концепций в виде таблицы (отличительные признаки теорий и концепций обучения).

Тема 4. Классификация педагогических технологий (ПТ)

Цель занятия: изучить классификацию педагогических технологий.

План изучения темы

3.1. Классификация ПТ по уровню применения, философской основе, ведущему фактору психического развития и концепции усвоения.

3.2. Классификация ПТ по ориентации на личностные структуры, характеру содержания и структуры, организационным формам и по типу управления познавательной деятельностью.

3.3. Классификация ПТ по подходу к обучаемому, преобладающему методу педагогического воздействия, направлению модернизации традиционной системы и по категориям обучающихся.

По **уровню применения** выделяются общепедагогические, частнометодические (предметные) и локальные (модульные) технологии. По **философской основе**: материалистические и идеалистические, диалектические и метафизические, научные (сциентистские) и религиозные, гуманистические и антигуманные, антропософские и теософские, прагматические и экзистенциалистские, свободного воспитания и принуждения и другие разновидности. По **ведущему фактору** психического развития: *биогенные, социогенные, психогенные и идеалистские* технологии. Сегодня общепринято, что личность есть результат совокупного влияния биогенных, социогенных и психогенных факторов, но конкретная технология может учитывать или делать ставку на какой-либо из них, считать его основным. По **научной концепции усвоения опыта** выделяются: *ассоциативно-рефлекторные, бихевиористские, геильттехнологии, интериоризаторские, развивающие*. Можно упомянуть еще малораспространенные технологии нейро-

лингвистического программирования и суггестивные. По **ориентации на личностные структуры**: *информационные технологии* (формирование знаний, умений, навыков по предметам – ЗУН); *операционные* (формирование способов умственных действий – СУД); *эмоционально-художественные* и *эмоционально-нравственные* (формирование сферы эстетических и нравственных отношений – СЭН), технологии *саморазвития* (формирование самоуправляющихся механизмов личности – СУМ); *эвристические* (развитие творческих способностей) и *прикладные* (формирование действенно-практической сферы – СДП). По **характеру содержания и структуры** называются технологии: *обучающие и воспитывающие, светские и религиозные, общеобразовательные и профессионально-ориентированные, гуманитарные и технократические, различные отраслевые, частнопредметные, а также монотехнологии, комплексные (политехнологии) и проникающие технологии*. По **типу организации и управления познавательной деятельности**. Виды технологий (по В.П. Беспалько – дидактических систем): *классическое лекционное обучение* (управление – разомкнутое, рассеянное, ручное); *обучение с помощью аудиовизуальных технических средств* (разомкнутое рассеянное, автоматизированное); *система «консультант»* (разомкнутое, направленное, ручное); *обучение с помощью учебной книги* (разомкнутое, направленное, автоматизированное) – самостоятельная работа; *система «малых групп»* (циклическое, рассеянное, ручное) – групповые, дифференцированные способы обучения; *компьютерное обучение* (циклическое, рассеянное, автоматизированное); *система «репетитор»* (циклическое, направленное, ручное) – индивидуальное обучение; *«программное обучение»* (циклическое, направленное, автоматизированное), для которого имеется заранее составленная программа.

Классификация ПТ по подходу к обучаемому бывают: авторитарные технологии, дидакто-центрические технологии, личностно-ориентированные технологии, гуманно-личностные технологии, технологии сотрудничества, технологии свободного воспитания, эзотерические технологии.

По **категории обучающихся** наиболее важными и оригинальными являются: массовая (традиционная) школьная технология; технологии продвинутого уровня (углубленного изучения предметов, гимназического, лицейского, специального образования и др.); технологии компенсирующего обучения (педагогической коррек-

ции, поддержки, выравнивания и т.п.) и др.

Названия большого класса современных технологий определяются *содержанием тех модернизаций и модификаций*, которым в них подвергается существующая традиционная система.

Контрольные вопросы и задания

1. Какие классификации педагогических технологий на сегодняшний день предложены в педагогике?

2. На чем основана классификация современных педагогических технологий?

3. Раскройте сущность педагогических технологий по уровню применения и философской основе.

4. Раскройте сущность педагогических технологий по ведущему фактору психического развития и концепции усвоения.

5. Составьте сравнительную таблицу классификаций педагогических технологий по ориентации на личностные структуры, по характеру содержания и структуры, по организационным формам и типу управления познавательной деятельностью.

Тема 5. Технологии традиционного и инновационного обучения

Цель занятия: изучить технологии традиционного, инновационного, коммуникативного обучения.

План изучения темы

- 1. Технологии традиционного и инновационного обучения.*
- 2. Современные коммуникативные технологии для академического и профессионального взаимодействия*

Термин «традиционное обучение» подразумевает классно-урочную организацию обучения, сложившуюся в XVII веке на принципах дидактики, сформулированных Я. А. Коменским. В состав целостного процесса обучения включаются цели, содержание, методы и средства. Методы усвоения знаний основываются на: сообщении готовых знаний, обучении по образцу, индуктивной логике от частного к общему, механической памяти, вербальном изложении, репродуктивном воспроизведении. Традиционная форма обучения – классно-урочная. *К традиционным технологиям в вузе* относят

и лекционно-семинарско-зачетную систему (форму) обучения: сначала учебный материал преподносится обучаемым лекционной формой, а затем прорабатывается (усваивается, применяется) на семинарских, практических и лабораторных занятиях, и результаты усвоения проверяются в форме зачетов и экзаменов.

Инновация – это процесс реализации, внедрения новшества, а также деятельность по вхождению новации в определенную социальную практику. В дословном переводе с латинского языка слово «инновация» обозначает не просто «новое», а «в новое». Понятие «инновация» означает новшество, новизну, изменение; инновация как процесс предполагает введение чего-либо нового. Применительно к педагогическому процессу инновация означает введение нового в цели, содержание, методы, формы, технологии обучения и воспитания, организацию совместной деятельности педагога и обучающегося.

Главной целью инновационных технологий образования является подготовка человека к жизни в постоянно меняющемся мире. Инновационные технологии способствуют развитию познавательного интереса у обучающихся, учат систематизировать и обобщать изучаемый материал, обсуждать и дискутировать. Осмысливая и обрабатывая полученные знания, обучающиеся приобретают навыки применения их на практике, получают опыт общения. Инновационные технологии и методы обучения способствуют развитию личности обучающегося, учат его самостоятельности в познавательной деятельности и принятии решений.

К инновационным технологиям относятся: модульное обучение, проблемное обучение, игровые технологии, проектные технологии, технология дифференцированного обучения, дистанционное обучение, исследовательское обучение, активные и интерактивные, коммуникативные технологии и т.д.

Интерактивные технологии, формы и методы способствуют качественному усвоению нового материала. К ним принадлежат: упражнения, носящие творческий характер; групповые задания; образовательные, ролевые, деловые игры, имитация; занятия-экскурсии; занятия-встречи с творческими личностями и специалистами; занятия, направленные на творческое развитие; создание фильмов; использование видеоматериалов, интернета, наглядности; решение сложных вопросов и проблем с помощью методов «дерево решений», «мозговой штурм»; ситуационный метод.

Интерактивное обучение направлено на активное и глубокое усвоение изучаемого материала, развитие умения решать комплексные задачи. Оно включает в себя имитационные и ролевые игры, дискуссии, моделирующие ситуации.

Одной из современных технологий обучения является *обучение через сотрудничество*. Она используется для организации работы в малых группах. Эта технология направлена на эффективное усвоение учебного материала, выработку способности у обучающихся принимать разные точки зрения, умение сотрудничать и решать конфликты в процессе совместной учебной деятельности. Применяемые на современном этапе инновационные технологии предусматривают формирование у обучающихся нравственных ценностей. Инновационные технологии направлены на формирование индивидуальных нравственных установок, основанных на профессиональной этике, выработке критического мышления, умения представлять и отстаивать собственное мнение.

Воспитательные инновационные технологии: здоровьесберегающие технологии; технология групповой деятельности; технология КТД (коллективные творческие дела).

Инновационное обучение направлено на реализацию идей гуманизации образования, на преодоление авторитарного стиля в процессе обучения, использование личностно-ориентированного обучения, поиск условий для раскрытия творческого потенциала и развитие самостоятельной творческой деятельности обучающегося.

Сущность *коммуникативных технологий* – в создании ситуации комфортного и безопасного личностно-значимого общения и взаимодействия, на основе которой происходят все процессы обучения/понимания/усвоения. При этом знаниевый компонент обучения отходит на второй план, а на первый план в процессе обучения выходит приобретение опыта целеориентированной и ценностно-осмысленной коммуникации и соответствующих компетенций.

Реализация коммуникативных технологий обучения связана с рядом предпосылок и принципиальных требований к педагогу, в том числе: активность и интерактивность (т.е. взаимная и совместная активность) всех субъектов образовательной деятельности; приоритетность личностного развития всех участников педагогического процесса перед задачами усвоения знаний; отказ педагога от авторитарной позиции «всезнающего»; адаптивность образовательной среды, педагогический оптимизм (вера в возможности

и добрую волю всех обучающихся); индивидуализация и дифференциация процесса обучения (использование коммуникативных технологий должно допускать разную степень вовлеченности/участия обучающихся).

Часто в коммуникативных технологиях выделяют следующие подвиды: *диалоговое обучение* (ориентированное на непосредственный контакт учителя и обучающихся), *игровое обучение* (ориентированное на моделирование различных ситуаций) и *case-studies* (дословно, исследование случаев, многосторонние исследования значимых ситуаций).

Диалоговое обучение может быть реализовано в разных формах: проблемно-поисковой технологии (педагог ставит перед обучающимися проблемы и задачи, которые они совместно обсуждают); учебные дискуссии (обучающиеся, разделенные на команды, полемизируют по актуальным проблемам); эвристические беседы (педагог вместе с обучающимися в свободной форме обсуждают сложные научные и жизненные проблемы); «круглый стол» (широкое обсуждение актуальных проблем, направленное на обмен мнениями и обсуждение общих идей). Специфические задачи педагога в рамках диалогового обучения: формулировка проблем для обсуждения; подбор и распределение литературы, назначение ответственных (докладчик, содокладчик, оппонент, аналитик), фиксация противоречий и руководство дискуссией. В задачи обучающихся входит поиск и систематизация актуальных высказываний, формулировка собственных мыслей, постановка вопросов, уточнение и корректировка сомнительных утверждений. При этом, весьма важно, чтобы высказывания обучающихся находились в связи с реализуемыми ими социальными позициями: оппонента, рецензента, логика, эксперта и пр.

Как уже отмечалось, *кейс-стади* возник как результат адаптации в образовании ситуаций, связанных с судебным разбирательством и экспертизой. Целью кейса (как правило, используется это сокращение) является приобретение всеми его участниками опыта творческого решения жизненных ситуаций, развитие аналитических, практических и творческих навыков. Отличительной чертой кейса является избыточность информационных и дидактических материалов, а также – предварительное структурирование ситуации обсуждения.

Создание материалов для кейса и разработка сценария проходит несколько этапов. В частности, необходимо определение целей (формируемых компетенций), подбор ситуаций, адекватных природе и формируемым компетенциям, подбор источников информации, формирование материалов, их экспертиза, оптимизация и апробация кейса. Результатом этих усилий становится кейс, включающий, как правило, три компонента: описание конкретной ситуации, вспомогательную информацию и задания к кейсу. Создание кейса – длительный процесс, включающий экспертизу качества его материалов, оценку степени их соответствия формируемым компетенциям, уровень трудности, информативность и пр.

Контрольные вопросы и задания

1. Почему в настоящее время урок является основной формой обучения и воспитания в современной школе, а лекционные, практические (семинарские) и лабораторные занятия – в вузе?
2. Дайте определение понятию «инновация».
3. Что означает понятие «инновация» применительно к педагогическому процессу?
4. Разработайте структуру лекционного, семинарского, практического или лабораторного занятия. Обоснуйте цель занятия: обучающую, воспитательную, развивающую.
5. Разработайте методику проведения лекционного или практического занятия с использованием инновационных технологий обучения.

Тема 6. Технология программированного и модульного обучения

Цель занятия: изучить технологии программированного и модульного обучения.

План изучения темы

1. *Технология программированного обучения.*
2. *Технология модульного обучения*

Программированное обучение возникло в начале 50-х годов XX в., когда американский психолог *Б. Скиннер* предложил повысить эффективность управления усвоением материала, построив его как последовательную программу подачи порций информации и их контроля.

Принципы программированного обучения (по В.П. Беспалько)

Первым принципом программированного обучения является определенная иерархия управляющих устройств.

Сущность *второго принципа* — *принципа обратной связи* вытекает из кибернетической теории построения преобразований информации (управляющих систем) и требует цикличной организации системы управления учебным процессом по каждой операции учебной деятельности.

Третий принцип программированного обучения состоит в осуществлении шагового технологического процесса при раскрытии и подаче учебного материала.

Четвертый принцип программированного обучения исходит из того, что работа учащихся по программе является строго индивидуальной, возникает естественное требование вести направленный информационный процесс и предоставлять каждому учащемуся возможность продвигаться в учении со скоростью, которая для его познавательных сил наиболее благоприятна, а в соответствии с этим возможность приспособлять и подачу управляющей информации.

Пятый принцип требует использования специальных технических средств для подачи программированных учебных материалов при изучении ряда дисциплин.

Существуют следующие виды обучающих программ. **Линейные программы** представляют собой последовательно сменяющиеся небольшие блоки учебной информации с контрольным заданием.

Разветвленная программа отличается от линейной тем, что обучаемому, в случае неправильного ответа, может предоставляться дополнительная учебная информация, которая позволит ему выполнить контрольное задание, дать правильный ответ и получить новую порцию учебной информации.

Адаптивная программа подбирает или предоставляет обучаемому возможность самому выбирать уровень сложности нового учебного материала, изменять его по мере усвоения, обращаться к электронным справочникам, словарям, пособиям и т.д.

Комбинированная программа включает в себя фрагменты линейного, разветвленного, адаптивного программирования.

Блочное обучение осуществляется на основе гибкой программы, обеспечивающей ученикам возможность выполнять разнообразные интеллектуальные операции и использовать

приобретаемые знания при решении учебных задач.

Модульное обучение (как развитие блочного) – такая организация процесса учения, при которой учащийся работает с учебной программой, составленной из модулей.

Технология модульного обучения является одним из направлений индивидуализированного обучения, позволяющим осуществлять самообучение, регулировать не только темп работы, но и содержание учебного материала. Сам модуль может представлять содержание курса в трех уровнях: полном, сокращенном и углубленном. Программный материал подается одновременно на всех возможных кодах: рисуночном, числовом, символическом и словесном.

Обучающим модулем называют автономную часть учебного материала, состоящую из следующих компонентов: точно сформулированная учебная цель (целевая программа); банк информации: собственно учебный материал в виде обучающих программ; методическое руководство по достижению целей; практические занятия по формированию необходимых умений; контрольная работа, которая строго соответствует целям, поставленным в данном модуле. Общая система знаний и качеств личности представляется как иерархия модулей.

Система контроля и оценки учебных достижений – рейтинговая. Накопление рейтинга происходит в процессе текущего, промежуточного и заключительной контроля.

Объединение идеи модулей с технологией проблемного обучения дает гибкую технологию проблемно-модульного обучения (М.А. Чошанов); она разрабатывается в основном для высшей школы, но может быть применена и в средней.

Еще одним вариантом программированного обучения является технология *полного усвоения знаний*. После определения диагностично поставленных целей по предмету материал разбивается на фрагменты – учебные элементы, подлежащие усвоению. Затем разрабатываются проверочные работы по разделам (сумме учебных элементов), далее организуется обучение, проверка – текущий контроль корректировка и повторная, измененная проработка – обучение. И так до полного усвоения заданных учебных элементов и тем, разделов, предмета в целом.

Контрольные вопросы и задания

1. Каковы концептуальные основы модульного обучения?
2. Охарактеризуйте принципы построения учебных модулей.
3. Каковы принципы программированного обучения по В.П. Беспалько?
4. Какие существуют виды обучающих программ?
5. На примере одного программного модуля создайте подмодули.

Тема 7. Технология проблемного обучения

Цель занятия: изучить технологию проблемного обучения, своеобразии методик проблемного обучения.

План изучения темы

1. *Классификационные и содержательные параметры технологии проблемного обучения.*
2. *Условия продуктивной реализации технологии проблемного обучения.*
3. *Своеобразие методик проблемного обучения.*

Технология проблемного обучения получила большое распространение в 20-30-х гг. в советской и зарубежной школе. Наибольший вклад в разработку теории проблемного обучения внесли такие ученые, как *А.М. Матюшкин, М.И. Махмутов, А.В. Брушлинский, Т.В. Кудрявцев, И.Я. Лернер* и др. *Проблемное обучение* основывается на теоретических положениях Д. Дьюи.

Психолого-педагогические исследования в области творчества и проблемного обучения позволили разработать общую технологию проблемного обучения.

В педагогической литературе встречаются следующие родственные термины и понятия: **проблемный подход** (Т.И. Шамова), принцип проблемности (В.Т. Кудрявцев, А.М. Матюшкин), требующие обязательной организации проблемной ситуации; **проблемные методы** (В. Оконь) как пути и способы решения педагогических задач; **проблемное обучение** как тип обучения (М.И. Махмутов, М.Н. Скаткин), если рассматривать его как относительно самостоятельную дидактическую систему.

Сегодня под **проблемным обучением** (технологией проблемного обучения) понимается такая организация учебного процесса, которая предполагает создание в сознании учащихся под руководством педагога проблемных ситуаций и организацию активной самостоятельной деятельности обучающихся по их разрешению, в результате чего и происходит творческое овладение знаниями, умениями, навыками (ЗУН) и развитие мыслительных способностей.

Уровень и характер применения: принцип проблемности является глобальным всепроникающим основанием любой человеческой деятельности.

Целевые ориентации: приобретение (усвоение) знаний, умений и навыков обучаемыми; повышение прочности знаний; усвоение способов самостоятельной учебной деятельности (СУД); формирование поисковых и исследовательских умений и навыков; развитие познавательных и творческих способностей.

Особенности содержания заключаются в следующем: проблемное обучение основано на создании особого вида **мотивации** – проблемной, поэтому требует адекватного конструирования дидактического содержания материала, который должен быть представлен как цепь проблемных ситуаций.

Проблемные ситуации могут быть различными по характеру неизвестного, интересности содержания, уровню проблемности, виду рассогласования информации, другим методическим особенностям. По содержанию решаемых проблем различают *три вида проблемного обучения*:

- решение научных проблем (научное творчество) – теоретическое исследование, т.е. поиск и открытие обучаемым нового правила, закона, доказательства; в основе этого вида проблемного обучения лежат постановка и решение теоретических учебных проблем;

- решение практических проблем (практическое творчество) – поиск практического решения, т.е. способа применения известного знания в новой ситуации, конструирование, изобретение; в основе этого вида проблемного обучения лежат постановка и решение практических учебных проблем;

- создание художественных решений – художественное отображение действительности на основе творческого воображения, включающее рисование, игру, музицирование и т.п.

Уровни проблемного обучения отражают разный уровень усвоения обучающимися новых знаний и способов умственной деятельности и разные уровни мышления.

Уровень обычной несамостоятельной активности – это восприятие обучающимися объяснений педагога, усвоение образца умственного действия в условиях проблемной ситуации, выполнение самостоятельных работ, упражнений воспроизводящего характера.

Уровень полусамостоятельной активности характеризуется применением усвоенных знаний в новой ситуации и участием обучающихся в совместном с педагогом поиске способа решения поставленной учебной проблемы. **Уровень самостоятельной активности** предусматривает выполнение самостоятельных работ репродуктивно-поискового типа, когда обучаемый самостоятельно работает по тексту учебника, применяет усвоенные знания в новой ситуации, конструирует решение задачи среднего уровня сложности, путём логического анализа доказывает гипотезы – помощь педагога при этом минимальна.

Уровень творческой активности характеризует выполнение самостоятельных работ, требующих творческого воображения, логического анализа, открытия нового способа решения, самостоятельного доказательства. На этом уровне делаются самостоятельные выводы и обобщения, изобретения.

Контрольные вопросы и задания

1. Обоснуйте классификационные и содержательные параметры технологии проблемного обучения.
2. Каковы условия продуктивной реализации технологии проблемного обучения?
3. В чем заключается своеобразие методик проблемного обучения?
4. Раскройте содержание каждого уровня проблемного обучения.
5. Проведите фрагмент занятия с использованием технологии проблемного обучения.

Тема 8. Игровые технологии

Цель занятия: изучить игровые технологии, этапы разработки и реализации игровой технологии.

План изучения темы

1. *Сущность и место игровых технологий в современном образовательном процессе.*
2. *Основные этапы разработки и реализации игровой технологии.*

Игра – это вид деятельности в условиях ситуаций направленных на воссоздание и усвоение общественного опыта, котором складывается и совершенствуется самоуправление поведением. В структуру игры как процесса входят: *роли*, взятые на себя играющими; *игровые действия* как средство реализации этих ролей; *игровое употребление предметов*, т.е. замещение реальных вещей игровыми, условными; *реальные отношения* между играющими; *сюжет (содержание)* – область действительности, условно воспроизводимая в игре.

Педагогическая игра обладает существенным признаком – четко поставленной целью обучения и соответствующим ей педагогическим результатом, которые могут быть обоснованы, выделены в явном виде и характеризуются учебно-познавательной направленностью.

Игры по *виду деятельности* делятся на физические (двигательные), интеллектуальные (умственные), трудовые, социальные и психологические. По *характеру педагогического процесса* выделяются следующие группы игр: обучающие, тренировочные, контролирующие и обобщающие; познавательные, воспитательные, развивающие; репродуктивные, продуктивные, творческие; коммуникативные, диагностические, профориентационные, психотехнические и др.

Рассмотрим существующие виды игр. *Деловые игры* – используются для решения комплексных задач усвоения, закрепления учебного материала, развития творческих способностей и т.д. *Имитационные игры*. На занятиях имитируется деятельность какой-либо организации, предприятия или его подразделения. Имитироваться могут события, конкретная деятельность людей

(деловое совещание, обсуждение плана, проведение беседы и т.д.) и условия, в которых происходит событие или осуществляется деятельность (кабинет начальника, зал заседаний и т.д. *Операционные игры*. Они помогают отрабатывать выполнение конкретных специфических операций, например, методики написания сочинения, решения задач, ведения пропаганды и агитации. В операционных играх моделируется соответствующий рабочий процесс. Игры этого типа проводятся в условиях, имитирующих реальные. *Исполнение ролей*. В этих играх отрабатываются тактика поведения, действий, выполнение функций и обязанностей конкретного лица. Для проведения игр с исполнением роли разрабатывается модель-пьеса ситуации, между обучаемыми распределяются роли с «обязательным содержанием». *«Деловой театр»*. В нем разыгрывается какая-либо ситуация, поведение человека в этой обстановке. *Психодрама и социодрама*. Это тоже «театр», но уже социально-психологический, в котором отрабатывается умение чувствовать ситуацию в коллективе, оценивать и изменять состояние другого человека, умение войти с ним в продуктивный контакт.

Технология деловой игры состоит из определенных этапов. *Этап подготовки*. Подготовка деловой игры начинается с разработки сценария – условного отображения ситуации и объекта. В содержание сценария входят: учебная цель занятия, описание изучаемой проблемы, обоснование поставленной задачи, план деловой игры, общее описание процедуры игры, содержание ситуации и характеристик действующих лиц. Далее идет ввод в игру, ориентация участников и экспертов. Определяется режим работы, формулируется главная цель занятия, обосновывается постановка проблемы и выбора ситуации. Выдаются пакеты материалов, инструкций, правил, установок. Собирается дополнительная информация. *Этап проведения* – процесс игры. С началом игры никто не имеет права вмешиваться и изменять ее ход. Только ведущий может корректировать действия участников, если они уходят от главной цели игры. В зависимости от модификации деловой игры могут быть введены различные типы ролевых позиций участников. Позиции, проявляющиеся по отношению к *содержанию работы* в группе: генератор идей, разработчик, имитатор, эрудит, диагност, аналитик. *Организационные* позиции: организатор, координатор, интегратор, контролер, тренер, манипулятор. Позиции, проявляющиеся по отношению к *новизне*: инициатор, осторожный критик,

консерватор. *Методологические* позиции: методолог, критик, методист, проблематизатор, рефлексирующий, программист. *Социально-психологические* позиции: лидер, предпочитаемый, принимаемый, зависимый, неприняемый, отвергаемый. *Этап анализа, обсуждения и оценки* результатов игры. Выступления экспертов, обмен мнениями, защита обучаемыми своих решений и выводов.

Контрольные вопросы и задания

1. Обоснуйте сущность и место игровых технологий в современном образовательном процессе.
2. Назовите основные виды игр. Охарактеризуйте их.
3. Каковы этапы технологии деловой игры?
4. Проведите фрагмент занятия с использованием технологии игровой технологии.

Рекомендуемая литература

1. Современные образовательные технологии : учеб. пособие / ред. : Л.А. Рыбцова. – Екатеринбург : Издательство Уральского университета, 2014. – 94 с. – <http://rucont.ru/efd/292958>
2. Толстова, О.С. Педагогические технологии : учеб. пособие / О.С. Толстова. – Самара : РИЦ СГСХА, 2016. – 132 с. – Режим доступа: <https://lib.rucont.ru/efd/508690>
3. Штейнберг, В.Э. Теория и практика дидактической многомерной технологии / В.Э. Штейнберг. – М. : Народное образование, 2015. – С. 290-298. – 354 с. – <http://rucont.ru/efd/324355>
5. Толстова, О.С. Педагогические технологии : методические указания / О.С. Толстова. – Самара : РИЦ СГСХА, 2014. – 35 с. – <http://rucont.ru/efd/330184>

Оглавление

Предисловие	3
Тема 1. Культура профессиональной деятельности Реализация приоритетов собственной деятельности и способы ее совершенствования на основе самооценки	4
Тема 2. Понятие, структура и уровни применения педагогических технологий	7
Тема 3. Научные теории – концептуальные основы современных педагогических технологий	9
Тема 4. Классификация педагогических технологий (ПТ)	12
Тема 5. Технологии традиционного и инновационного обучения	14
Тема 6. Технология программированного и модульного обучения	19
Тема 7. Технология проблемного обучения	21
Тема 8. Игровые технологии	24
Рекомендуемая литература	26

Учебное издание

Толстова Ольга Сергеевна,
Романов Дмитрий Владимирович,
Мальцева Ольга Геннадьевна

Культура профессиональной деятельности
и педагогические технологии

Методические указания

Отпечатано с готового оригинал-макета
Подписано в печать 19.11.2019. Формат 60×84 1/16
Усл. печ. л. 1,75; печ. л. 1,63.
Тираж 50. Заказ № 390.

Редакционно-издательский отдел ФГБОУ ВО Самарского ГАУ
446442, Самарская область, п.г.т. Усть-Кинельский, ул. Учебная, 2
Тел.: 8 939 754 04 86, доб. 608
E-mail: ssaariz@mail.ru

Министерство сельского хозяйства
Российской Федерации
Федеральное государственное
бюджетное образовательное учреждение
высшего образования
«Самарский государственный
аграрный университет»

Кафедра «Технический сервис»

В. А. Милюткин
Д. С. Сазонов
С. Н. Жильцов
М. П. Ерзамаев

НАУЧНЫЕ ОСНОВЫ ОРГАНИЗАЦИИ МАШИНОИСПОЛЬЗОВАНИЯ В АПК

Методические указания

Кинель
РИО Самарского ГАУ
2019

УДК 631.372
ББК 40.72
М60

Милюткин, В. А.

М60 Научные основы организации машиноиспользования в АПК : методические указания / В. А. Милюткин, Д. С. Сазонов, С. Н. Жильцов, М. П. Ерзамаев. – Кинель : РИО Самарского ГАУ, 2019. – 70 с.

Методические указания содержат описание практических занятий по основным разделам курса «Научные основы организации машиноиспользования в АПК». Даны рекомендации по научно-обоснованному решению проблемы повышения эффективности машиноиспользования в АПК. Приводится методика комплектования энергосберегающего агрегата, и оценка организации его работы.

Методические указания предназначены для обучающихся по направлению 35.04.06 «Агроинженерия», а так же могут быть полезны инженерно-техническим работникам АПК.

© ФГБОУ ВО Самарский ГАУ, 2019
© Милюткин В. А., Сазонов Д. С.,
Жильцов С. Н., Ерзамаев М. П., 2019

Предисловие

Настоящие методические указания посвящены вопросам изучения организации машиноиспользования в АПК.

Учебное издание содержит методики комплектования энерго-сберегающих агрегатов, а так же определения рационального состава агрегата по технологическим параметрам для различных агропредприятий.

В методических указаниях содержится информация по дифференцированию производительности и расхода топлива агрегатом при выполнении полевой сельскохозяйственной операции для конкретных условий. Так же уделено внимание определению объема работ по техническому обслуживанию машинно-тракторного парка.

В издании представлен значительный справочный материал по современной сельскохозяйственной технике, что позволяет практически без привлечения дополнительных источников выполнять задания.

Цель издания «Научные основы организации машиноиспользования в АПК» – формирование у будущих магистров представлений о научных основах организации машиноиспользования в АПК и путях их решения, а так же формирование навыков самостоятельной научно-исследовательской деятельности по технической и технологической модернизации сельскохозяйственного производства, эффективному использованию сельскохозяйственной техники на предприятиях различных организационно-правовых форм.

Практическое занятие №1

Анализ почвенно-климатических условий Среднего Поволжья

Цель занятия: познание физико-механического состава и свойств почвы, необходимое для выбора рациональных приемов ее обработки, научного прогнозирования производительности машин и расхода моторного топлива на сельскохозяйственные работы.

Оборудование, материалы, литература: справочный материал, методические указания, дополнительная литература.

Почвенно-климатические условия земледельческих регионов России позволяют значительно увеличить объемы производства сельскохозяйственной продукции, освободиться от импорта ее из других стран, продукты питания которых нередко уступают отечественным по качеству.

На обширной территории Среднего Поволжья можно встретить различные почвы. Наиболее распространёнными, занимающими большие территории, являются: светло-серые и серые лесные оподзоленные; тёмно-серые лесные оподзоленные; чернозёмы оподзоленные, выщелоченные, типичные, обыкновенные, южные, каштановые, светло-каштановые и др.

В условиях Среднего Поволжья преобладают почвы чернозёмные и каштановые, которые используются для возделывания зерновых и других сельскохозяйственных культур.

Рельеф местности Среднего Поволжья разнообразен. По левобережью Волги лежит пониженная широковолнистая террасово-сыртовая равнина. Центральную часть провинции занимает плато Высокого Заволжья, рассечённое глубокими балками и речными долинами многочисленных притоков Камы, Черемшана, Сока, Большого и Малого Кинеля. Восточная провинция характеризуется развитием широкоувалистых возвышенностей с высотами около 300 м.

Характерной особенностью Среднего Поволжья является опасность проявления водной и ветровой эрозии почв. Это связано с большой распаханностью земель, достигающей 75-85%, сильно выраженным волнистым рельефом и засушливостью климата.

Почва, обрабатываемая земледельческими орудиями, обладает различными физико-механическими свойствами в зависимости от

ее вида, состава и состояния. С точки зрения земледельческой механики такими свойствами являются следующие:

а) *Вес*. Это свойство характеризуется удельным весом, колеблющимся для большинства видов от 2,4 до 2,8 т/м³.

б) *Связность* характеризуется способностью почвы сопротивляться большим усилиям. Почвы, разрушающиеся под воздействием больших усилий при незначительных деформациях, относятся к твердым. Почвы, разрушающиеся под воздействием небольших усилий при значительных деформациях, относятся к мягким. Среди почв указанных категорий имеются средние, приближающиеся в той или иной мере к твердым или мягким. Значение прочности почв на вспашке варьирует в широких пределах – от 0,3 до 1,2 кг/см².

в) *Прочность структуры* – способность почв распадаться на отдельные комочки, представляющие собой некоторую совокупность сцементированного почвенного материала, в отличие от почв, не обладающим этими свойствами – бесструктурных. Основным свойством структурных почв является устойчивость их по отношению к воде, в связи с чем они характеризуются способностью противостоять размывающему действию воды.

г) *Влажность почвы* характеризуется содержанием воды в каждой единице веса сухого вещества и определяется отношением фактического количества воды к количеству ее в сухом веществе. Количество воды, поглощаемое почвой до полного насыщения, называется полной влагоемкостью. Одна и та же почва в зависимости от содержания в ней воды может быть и твердой, и мягкой. Наиболее благоприятные условия для крошения при влажности почвы, составляющей около 40% от ее полной влагоемкости.

д) *Пластичность почвы* характеризуется ее способностью деформироваться под воздействием внешних усилий при увлажнении. В зависимости от влажности различают 3 формы пластичности почвы: твердую, пластичную и текучую. Пластичность почвы характеризуется разностью между верхним и нижним пределами пластичности. Для среднесуглинистого чернозема пластичность определена числом 16,5%, тяжелого глинистого чернозема – 27,3%. Легкая супесь и суглинок лишены пластичности.

е) *Трение* – возникновение сопротивления при скольжении почвы по какой-либо поверхности. Различают трение внешнее, когда поверхностью скольжения служит металлическая поверхность, и трение внутреннее, когда поверхностью скольжения является сама

почва. Внешнее трение характеризуется коэффициентом трения f , который для естественных почв колеблется в пределах 0,2-0,8 и доходит до более высоких значений.

Коэффициент трения возрастает с повышением влажности почв и достигает наибольшего значения при влажности 55-60%. Трение сопровождается налипанием почвы на поверхность металла. Коэффициент трения структурных почв меньше, чем бесструктурных, а мягких – меньше, чем плотных.

ж) Механический состав почв характеризуется распределением по фракциям минеральных зерен, из которых составляются почвенные агрегаты. Количество материала каждой фракции выражается в процентах от веса исходной пробы.

Проводимая при обработке деформация почвы имеет целью борьбу с сорной растительностью и создание оптимального сочетания водного, воздушного, теплового, биологического и питательного режимов, позволяющих достичь наибольшей продуктивности возделываемых культур.

Задание. Дайте качественную характеристику почв Среднего Поволжья и охарактеризуйте физико-механический состав и свойства почвы в условиях данного хозяйства.

Контрольные вопросы

1. Как характеризуются мягкие, средние и твердые почвы?
2. Как влияет влажность почвы на тяговое сопротивление рабочих машин?
3. Что такое внутреннее и внешнее трение почвы?
4. Что характеризует пластичность почвы?
5. Как изменяется коэффициент трения от структуры и влажности почвы?
6. В чем суть негативных процессов в земледелии: эрозия, переуплотнение, техногенное загрязнение?
7. Каковы пути повышения плодородия почв и проблемы их осуществления?

Практическое занятие №2

Расчет тяговых свойств современных тракторов при различных условиях движения

Цель занятия: овладеть методикой определения сил сопротивления, действующих на трактор при его движении.

Оборудование, материалы, литература: справочный материал, калькулятор, методические указания.

Тяговый баланс трактора определяет собой равенство между движущей силой и суммой сил сопротивления, действующих на трактор.

1) Рабочая скорость трактора при выполнении им технологической операции должна соответствовать агротехническим требованиям на проведение данной операции (прил. 1). Так как скорость трактора зависит от выбранной передачи, то по приложению 2 необходимо подобрать рабочие передачи (основную и запасную) для трактора, которые обеспечат движение агрегата в указанном диапазоне скоростей V_T .

2) Для выбранных скоростей V_T необходимо определить передаточное число трансмиссии трактора i_T (прил. 2).

3) Определить касательную силу тяги на движителях трактора, которая возникает в результате работы двигателя трактора, момент которого через трансмиссию передается на движители

$$P_K = \frac{9554 \cdot N_{eH} \cdot i_T \cdot \eta_{MG}}{r_K \cdot n_H}, \text{ Н,}$$

где N_{eH} – номинальная мощность двигателя, кВт (прил. 3);

i_T – передаточное отношение трансмиссии на выбранной передаче;

n_H – номинальная частота вращения коленчатого вала двигателя (прил. 3), об/мин;

η_{MG} – механический КПД трансмиссии:

– для колесных тракторов $\eta_{MG} = 0,91 - 0,92$;

– для гусеничных $\eta_{MG} = 0,86 - 0,88$.

r_K – радиус качения ведущих колес или звездочки, м:

– для гусеничных тракторов: $r_k = r_0$;

– для колесных тракторов:

$$r_k = r_0 + \lambda \cdot h,$$

где r_0 – радиус обода или начальной окружности звездочки (прил. 3), м;

λ – коэффициент усадки шины, равный 0,75-0,80;

h – высота пневматической шины (прил. 3), м.

4) Рассчитать максимальную силу сцепления движителей трактора с почвой на заданных агрофонах:

$$F_{\max} = \mu \cdot G_{\text{СЦ}}, \text{ Н},$$

где μ – коэффициент сцепления движителей с почвой (прил. 4);

$G_{\text{СЦ}}$ – сила сцепного веса трактора, Н.

С достаточной для практических расчетов точностью можно принять для гусеничных и полноприводных тракторов сцепной вес равным весу трактора (прил. 3) $G_{\text{СЦ}} = G_{\text{Т}}$. Для колесных тракторов с одной ведущей осью сцепной вес равен $G_{\text{СЦ}} = 0,66...075G_{\text{Т}}$.

Величина коэффициентов сцепления зависит от типа почвы и ее состояния (рыхлая или плотная), влажности почвы, наличия растительного покрова, а также от типа ходовой части трактора (гусеничная или колесная модификация).

5) Выбрать движущую силу трактора на каждой передаче и агротехническом фоне, которая создается двигателем трактора. Движущая сила ограничена двумя независимыми друг от друга пределами. Первый предел движущей силы определяется величиной касательного усилия, развиваемого на ободу ведущего колеса. Вторым пределом движущей силы может являться недостаточное сцепление ведущего аппарата трактора с почвой. Остановка трактора может произойти вследствие чрезмерного буксования движителей трактора. Учитывая, что движущая сила имеет два предела, для движения агрегата необходимо, чтобы максимальное усилие по сцеплению и максимальное усилие, развиваемое на ободу ведущего колеса, были больше сил сопротивления.

Движущая сила определяется путем сравнения касательной силы тяги P_K и максимальной силы сцепления F_{\max} :

– если $P_K < F_{\max}$, то $P_{\text{ДВ}} = P_K$;

– если $P_K > F_{\max}$, то $P_{ДВ} = F_{\max}$.

6) Определить силу сопротивления перекачиванию трактора, которая направлена против движения и зависит от веса трактора, типа движителей (гусеничные или колесные), от вида и состояния почвы, по которой движется трактор. Сила сопротивления перекачиванию определяется на заданных агрофонах.

$$P_{КАЧ} = f \cdot G_{ТР}, \text{ Н,}$$

где f – коэффициент сопротивления перекачиванию (прил. 4)

7) При движении машинно-тракторного агрегата в гору (подъем) или при спуске появляются дополнительные усилия от составляющих сил веса трактора и агрегатируемых машин. Эти дополнительные усилия оказывают сопротивление передвижению агрегата в гору и помогают ему при движении под уклон. Поэтому необходимо определить силу сопротивления движению трактора на подъём.

$$P_{ПОД} = i \cdot G_{ТР}, \text{ Н,}$$

где i – величина уклона в долях единицы.

8) Определить тяговое (крюковое) усилие трактора:

$$P_{КР} = P_{ДВ} - P_{КАЧ} - P_{ПОД}, \text{ Н.}$$

9) При недостаточном сцеплении $P_K > F_{\max}$ необходимо определить усилие, неиспользуемое по условиям сцепления:

$$P_{НСЦ} = P_K - F_{\max}, \text{ Н.}$$

Задание. Определите силы сопротивления, действующие на трактор, и требуемые усилия для преодоления сил сопротивления при установившейся рабочей скорости.

Контрольные вопросы

1. Чему равен механический КПД трансмиссии для колесных тракторов?
2. От чего зависит величина коэффициентов сцепления?
3. Чем ограничена движущая сила трактора?
4. В каких случаях появляются дополнительные усилия от составляющих сил веса трактора и агрегатируемых машин?
5. Когда определяют усилие, неиспользуемое по условиям сцепления?

Практическое занятие №3

Анализ энергетических затрат МТА

Цель занятия: овладеть методикой определения баланса мощности трактора.

Оборудование, материалы, литература: справочный материал, калькулятор, методические указания.

Баланс мощности представляет собой равенство между эффективной мощностью на валу двигателя и суммой мощностей, требуемых для преодоления действующих на трактор сил сопротивления.

1) Определить рабочие скорости движения агрегата V_P :

$$V_P = V_T \cdot \eta_\delta, \text{ км/ч,}$$

где η_δ – коэффициент, учитывающий буксование движителей:

$$\eta_\delta = 1 - \frac{\delta}{100},$$

где δ – буксование (прил. 5).

2) Определить тяговую мощность трактора, которая зависит от тягового усилия трактора и рабочей скорости его движения:

$$N_{KP} = \frac{P_{KP} \cdot V_P}{3600}, \text{ кВт.}$$

3) Определить тяговый коэффициент полезного действия трактора в заданных условиях:

$$\eta_T = \frac{N_{KP}}{N_{eH}}.$$

4) Определить мощность, теряемую в трансмиссии. Потери мощности в трансмиссии связаны с преодолением сил трения в подшипниках и между зубьями шестерен, а так же со взбалтыванием масла в картерах передач:

$$N_{TP} = N_e(1 - \eta_{MG}), \text{ кВт.}$$

5) Определить мощность, затрачиваемую на передвижение трактора:

$$N_{KAЧ} = \frac{P_{KAЧ} \cdot V_P}{3600}, \text{ кВт.}$$

6) Определить мощность, затрачиваемую на преодоление подъема:

$$N_{\text{ПОД}} = \frac{P_{\text{ПОД}} \cdot V_P}{3600}, \text{ кВт.}$$

7) Определить мощность, затрачиваемую на буксование ведущего аппарата:

$$N_{\text{БУК}} = \frac{(P_{\text{КР}} + P_{\text{КАЧ}} + P_{\text{ПОД}}) \cdot (V_T - V_P)}{3600}, \text{ кВт.}$$

8) Определить мощность, не используемую по условиям сцепления:

$$N_{\text{НСЦ}} = \frac{P_{\text{НСЦ}} \cdot V_P}{3600}, \text{ кВт.}$$

9) Проверить равенство эффективной мощности двигателя по сумме составляющих мощности:

$$N_{eH} = N_{\text{КР}} + N_{\text{ТР}} + N_{\text{КАЧ}} + N_{\text{ПОД}} + N_{\text{БУК}} + N_{\text{НСЦ}}, \text{ кВт.}$$

Допустимое отклонение 5%.

Задание. Определите мощности, развиваемые трактором и требуемые для преодоления сил сопротивления при установившейся рабочей скорости.

Контрольные вопросы

1. Чем вызвано снижение рабочей скорости трактора?
2. От чего зависит тяговая мощность трактора?
3. Почему имеются потери мощности в трансмиссии?
4. Как определить мощности, затрачиваемые на передвижение трактора и преодоление подъема?
5. Что характеризует тяговый к.п.д. трактора?
6. Как определяется мощность, не используемая по условиям сцепления?
7. Как выражается баланс мощности трактора?

Практическое занятие №4 Комплектование ресурсосберегающего МТА

Цель занятия: овладеть методикой комплектования и расчета машинно-тракторного агрегата.

Оборудование, материалы, литература: справочный материал, калькулятор, методические указания.

При комплектовании агрегата необходимо предварительно определить наибольшую возможную ширину захвата агрегата при

выбранных значениях скорости и соответствующего тягового усилия.

1) Для прицепного агрегата:

$$B_{\max} = \frac{P_{KP}}{k + g_M \cdot i + g_C \cdot (f_C + i)}, \text{ м},$$

где k – удельное сопротивление (прил. 6), Н/м;

g_M – масса сельскохозяйственной машины, приходящей на 1 м ширины захвата, Н/м:

$$g_M = \frac{G_M}{B}, \text{ Н/м},$$

где G_M – масса сельскохозяйственной машины (прил. 7), Н;

B – ширина захвата машины (прил. 7), м;

g_C – масса сцепки на 1 м ширины захвата, Н/м:

$$g_C = \frac{G_C}{B_C}, \text{ Н/м},$$

где G_C – масса сцепки (прил. 8), Н;

B_C – ширина захвата сцепки (прил. 8), м;

f_C – коэффициент сопротивления качению сцепки (прил. 4).

Для навесного агрегата

$$B_{\max} = \frac{P_{KP}}{k_H + g_M \cdot (\lambda \cdot f + i)}, \text{ м},$$

где k_H – удельное сопротивление навесной машины, Н/м:

$$k_H = (0,8 - 0,85)k,$$

где k – удельное сопротивление (прил. 6), Н/м;

g_M – масса сельскохозяйственной машины, приходящей на 1 м ширины захвата, Н/м:

$$g_M = \frac{G_M}{B}, \text{ Н/м},$$

где G_M – масса сельскохозяйственной машины (прил. 7), Н;

B – ширина захвата машины (прил. 7), м;

λ – коэффициент, учитывающий величину догрузки трактора при работе с навесными машинами:

– при пахоте $\lambda = 0,5 - 1,0$;

– при культивации $\lambda = 1,0 - 1,5$;

– при глубоком рыхлении $\lambda = 1,6 - 2,0$.

2) Для многомашинных агрегатов необходимо определить число машин в агрегате с учетом ширины захвата одной машины:

$$m = \frac{B_{\max}}{B},$$

где B – ширина захвата одной машины, м.

Если полученное число машин в агрегате дробное, то округление до целого числа проводится в меньшую сторону.

3) Определить фронт сцепки A . Фронт сцепки – это расстояние между крайними точками, к которым можно присоединить машины:

$$A = (m - 1) \cdot B, \text{ м.}$$

По полученному значению A выбрать сцепку (прил. 8).

В том случае, если полученное значение фронта сцепки A превышает значения, указанные в приложении 7, то принимается сцепка с максимальным фронтом, при условии соответствия ее по техническим характеристикам с.-х. машины, указанным в задании. И для этой сцепки определяется количество машин в агрегате:

$$m = \frac{A_{\text{сц}}}{B} + 1,$$

где $A_{\text{сц}}$ – фронт сцепки, указанный в приложении 8.

4) Фактическая ширина захвата агрегата:

$$B_{\text{АГ}} = B \cdot m, \text{ м.}$$

5) Определить тяговое сопротивление агрегата $R_{\text{АГ}}$, возникающее в результате перемещения агрегата и выполнения рабочей машиной технологического процесса:

– прицепной агрегат:

$$R_{\text{АГ}} = k \cdot B \cdot m + G_M \cdot m \cdot i + G_C \cdot (f_C + i), \text{ Н;}$$

– навесной агрегат:

$$R_{\text{АГ}} = k \cdot B \cdot m + G_M \cdot m \cdot (\lambda \cdot f + i), \text{ Н;}$$

– пахотный агрегат:

$$R_{\text{АГ}} = k_{\text{П}} \cdot b_K \cdot m_K + G_{\text{П}} \cdot k_g \cdot i, \text{ Н,}$$

где $k_{\text{П}}$ – удельное сопротивление плуга, Н/см, которое определяется по зависимости:

$$k_{\text{П}} = k_0 \cdot h_B,$$

где k_0 – удельное сопротивление корпуса плуга (прил. 9) Н/см²;
 h_B – глубина вспашки, см (20-30 см);
 b_K – ширина захвата корпуса плуга, см;
 m_K – количество корпусов;
 G_{II} – вес плуга (прил. 7), Н;
 k_g – коэффициент, учитывающий вес земли на корпусах плуга (1,1-1,4).

б) Определить коэффициент использования нормального тягового усилия η_H :

$$\eta_H = \frac{R_{AG}}{P_{KP}}.$$

Рекомендуемые значения коэффициента использования тягового усилия:

- для пахотных агрегатов $\eta_H = 0,85 - 0,95$ (плуги и плоскорезы);
- для непахотных агрегатов $\eta_H = 0,92 - 0,98$ (бороны, культиваторы, сеялки).

Сравнить значение η_H , полученное в результате расчета с требуемым. Если η_H больше 1,0, то необходимо перейти на передачу ниже и повторить расчет.

При невозможности загрузить трактор до требуемых значений коэффициента использования без нарушений агротребований по скорости движения, необходимо принять ту передачу, при которой значение η_H наибольшее.

7) Определить рабочую скорость движения агрегата V_P :

$$V_P = 0,377 \cdot \frac{n_D \cdot r_K}{i_T} \cdot \eta_\delta, \text{ км/ч,}$$

где n_D – частота вращения коленчатого вала при расчетном режиме, мин⁻¹;

Частота n_D определяется по условиям сцепления движителя с почвой.

При достаточном сцеплении ($P_{KH} < F_{\max}$):

$$n_D = n_H + (n_X - n_H) \cdot \frac{P_{KP} - R_{AG}}{P_{KH}}, \text{ мин}^{-1}.$$

При недостаточном сцеплении ($P_{KH} > F_{\max}$):

$$n_D = n_H + (n_X - n_H) \cdot \frac{P_{KH} - F_{\max}}{P_{KH}}, \text{ мин}^{-1},$$

где n_X – частота вращения коленчатого вала на холостом ходу, мин^{-1} .

Задание. Рассчитайте ширину захвата и тяговое сопротивление агрегата и рабочую скорость агрегата, при необходимости подберите сцепку по индивидуальному заданию.

Контрольные вопросы

1. В чем разница между коэффициентом удельного сопротивления и удельным весом машины?
2. Как определить ширину захвата навесных машин?
3. Почему меняется значение коэффициента, учитывающего величину догрузки трактора при работе с навесными машинами?
4. Как определить число машин для широкозахватного агрегата?
5. Что характеризует фронт сцепки?
6. Как определяется тяговое сопротивление пахотного агрегата?
7. Что характеризует коэффициент использования нормального тягового усилия?
8. Как влияет буксование на изменение рабочей скорости движения агрегата?

Практическое занятие №5 Графоаналитическое комплектование энергосберегающих агрегатов

Цель занятия: овладеть методикой графоаналитического комплектования агрегата.

Оборудование, материалы, литература: справочный материал, калькулятор, методические указания.

Для удобства оперативного выбора энергосберегающих агрегатов непосредственно целесообразно использовать номограмму, в основе которой лежит регуляторная характеристика двигателя трактора.

Последовательность построения номограммы:

1) В первой четверти по данным тормозных испытаний строится регуляторная характеристика двигателя в функции крутящего момента M .

2) Во второй четверти определяют в функции M касательную силу тяги трактора по формуле

$$P_K = \frac{M \cdot i_T \cdot \eta_{MG}}{r_K}.$$

Эту зависимость для каждого значения передаточного числа изображают лучом, проходящим через начало координат.

Соответствующую касательную силу тяги P_K определяют на вертикальной оси второй четверти. На этой же оси определяют соответствующее тяговое усилие трактора P_{KP} :

– при достаточном сцеплении:

$$P_{KP} = 0,159 \frac{N_{eH} \cdot i_T \cdot \eta_{MG}}{r_K \cdot n_H} - G_T \left(f \pm \frac{i}{100} \right);$$

– при недостаточном сцеплении:

$$P_{KP} = G_{CC} \cdot \mu - G_T \left(f \pm \frac{i}{100} \right).$$

3) В третьей четверти строят графики зависимости расчетной ширины захвата агрегата:

$$B_T = \frac{P_{KP}}{k}.$$

Каждому значению удельного тягового сопротивления соответствует луч, проходящий через начало координат.

Таковыми лучами в третьей четверти можно охватить практически все возможные операции и агрегаты.

Расчетное число машин $n_{MP} = \frac{B_T}{b_M}$ округляют до целого значения.

Затем определяют фактическую ширину захвата агрегата

$$B_{AG} = b_M n_M.$$

Двигаясь по номограмме в обратном направлении от B_{AG} , можно определить в первой четверти степень нагрузки двигателя по

мощности. При недостаточной нагрузке двигателя можно по номограмме проверить также возможность работы на более высокой передаче.

Рис. 1. Номограмма для комплектования рациональных агрегатов

4) В четвертой четверти определяют чистую производительность

$$W = \frac{B \cdot r_K \cdot n_H}{i_T \left(1 - \frac{\delta}{100}\right)}$$

По значениям W можно приблизительно проанализировать возможные варианты агрегатирования, чтобы обеспечить максимальную чистую производительность и на этой основе оптимизировать значение ширины захвата.

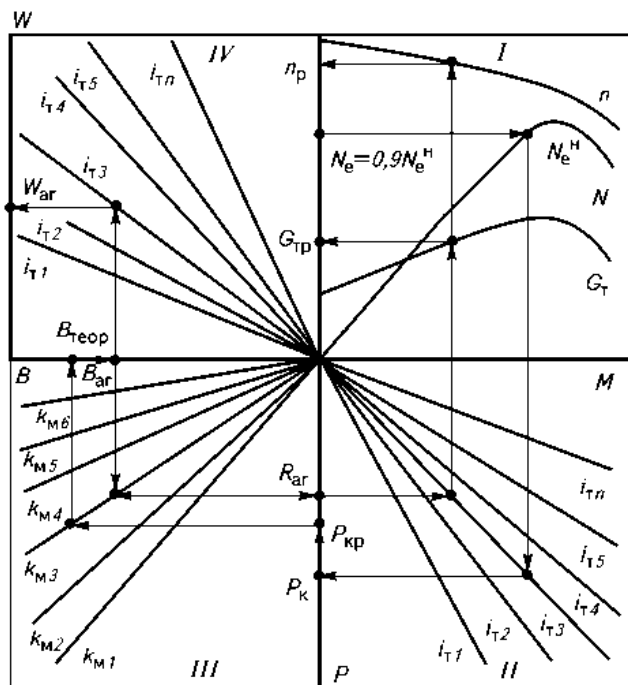
Последовательность работы с номограммой.

1) Задаваясь в первой четверти допустимой степенью нагрузки двигателя, проводят горизонталь до пересечения с графиком мощ-

ности N регуляторной характеристики двигателя. Из точки пересечения опускают вертикаль до луча выбранной передачи во второй четверти. Передачу с требуемым передаточным числом трансмиссии предварительно выбирают с учетом агротехнических ограничений.

2) На вертикальной оси в соответствии со стрелками определяют касательную силу тяги трактора P_K . Сравнив ее с максимальной силой сцепления движителя трактора с почвой, определяют движущую силу $P_{ДВ}$. Далее определяют тяговое усилие трактора $P_{КР}$ и отмечают его на той же оси, где и P_K .

3) В третьей четверти по значению удельного сопротивления находят возможную ширину захвата и, определившись с числом машин в агрегате, устанавливают фактическую ширину захвата агрегата $В_{аг}$.

4) В четвертой четверти для выбранной передачи с передаточным числом определяют чистую производительность агрегата W .

Возвращаясь из точки $В_{аг}$ во вторую четверть номограммы, определяют тяговое сопротивление агрегата, а в первой четверти – рабочий часовой расход топлива и частоту вращения коленчатого вала двигателя, по которой определяют расчетную скорость движения агрегата

Задание. По индивидуальному заданию построить номограмму для комплектования агрегата и определить по заданным значениям эксплуатационно-технологические показатели агрегата.

Контрольные вопросы

1. Что лежит в основе графоаналитического способа комплектования МТА?
2. Какова последовательность построения номограммы?
3. Как рассчитывается тяговое усилие трактора $P_{КР}$?
4. Как определяется производительность при построении номограммы?
5. Какова последовательность графоаналитического комплектования МТА?

Практическое занятие №6

Анализ динамических и экономических показателей работы современных двигателей

Цель занятия: овладеть методикой построения регуляторной характеристики двигателя и определения показателей работы двигателя.

Оборудование, материалы, литература: справочный материал, калькулятор, методические указания

Анализ динамических и экономических показателей работы современных двигателей основывается на регуляторной характеристике двигателя.

1) По данным тормозных испытаний построить регуляторную (скоростную) характеристику тракторного двигателя. Для этого по оси абсцисс наносят равномерную шкалу значений частоты вращения n , а по оси ординат – равномерные шкалы N_e , M_e , G_T , g_e . Причем шкалы каждого из показателей наносят по осям отдельно. Масштабы следует выбирать такими, чтобы кривые заполняли площадь рисунка и не было бы наложения кривой одного параметра на кривую другого параметра.

Рис. 2. Регуляторная (скоростная) характеристика тракторного двигателя

2) Определить коэффициент приспособляемости двигателя по крутящему моменту:

$$K_{\Pi} = \frac{M_{\text{вmax}}}{M_{\text{вн}}}.$$

Коэффициент приспособляемости двигателя является важнейшим показателем динамических свойств двигателя и показывает его приспособляемость к преодолению временных увеличений сопротивления агрегата без переключения на пониженную передачу.

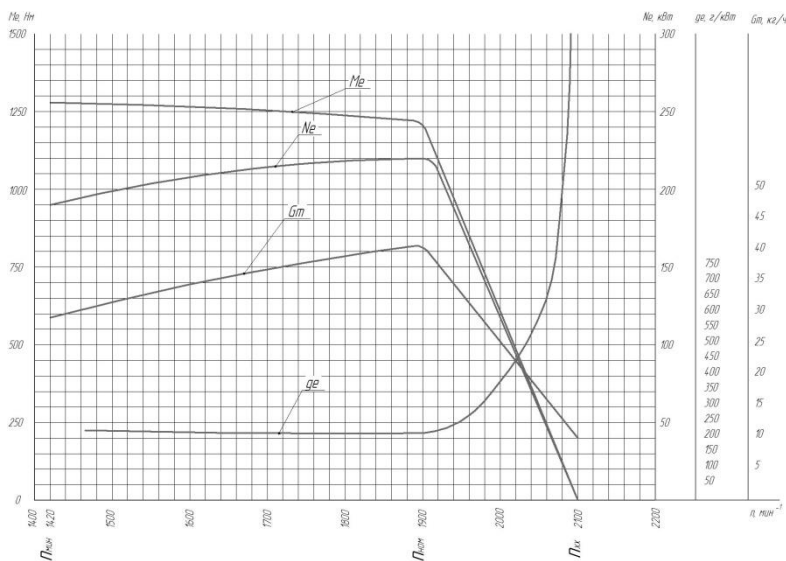
Для современных тракторных дизельных двигателей величина этого коэффициента находится в пределах от 1,05 до 1,2.

3) Определить коэффициент, характеризующий снижения частоты вращения коленчатого вала двигателя при перегрузке:

$$K_{\text{вр}} = \frac{n_{\text{пр}}}{n_{\text{н}}}.$$

Ввиду того, что при перегрузке снижается частота вращения вала двигателя, а следовательно, и скорость агрегата, в результате чего увеличивается возможность трактора преодолеть небольшое временно возросшее сопротивление агрегата без переключения на низшую передачу.

У двигателей тракторов величина коэффициента должна составлять 0,5-0,7.

4) Определить коэффициент использования номинальной мощности двигателя:

$$\eta_{N_e} = \frac{N_e}{N_{eH}}.$$

5) Определить коэффициент фактической загрузки двигателя:

$$\eta_{M_e} = \frac{M_e}{M_{eH}}.$$

б) Заполнить таблицу 1 зависимости удельного расхода топлива g_e от степени загрузки двигателя. Для этого по характеристике двигателя (регуляторной зоне) определить удельный расход топлива, соответствующий использованию мощности N_{eH} на 100, 90, 80, 70, 60, 50%. Для чего на кривой N_e наметить точки, соответствующие указанной мощности, и, проведя через них вертикальные прямые до пересечения с кривой расхода топлива g_e , снять показания. Пересчитать в процентах.

Таблица 1

Изменение удельного расхода топлива от загрузки двигателя

Загрузка двигателя		Удельный расход	
N_e , %	N_e , кВт	g_e , г/кВт·ч	g_e , % g_{eH}
100	$N_{eH} =$	$g_{eH} =$	100
90			
80			
70			
60			
50			

Оценить характер изменения удельного расхода топлива при наиболее распространенном режиме работы двигателя в 70-90%.

По результатам дать заключение об эксплуатационных показателях работы двигателя.

Задание. Построить регуляторную характеристику двигателя и определить коэффициенты приспособляемости и использования мощности.

Контрольные вопросы

1. Как определяется и строится регуляторная характеристика двигателя?
2. Как влияет увеличение числа оборотов на эксплуатационные показатели работы двигателя?
3. Что такое регуляторная и безрегуляторная зоны работы двигателя?
4. Что характеризует коэффициент снижения частоты вращения коленчатого вала двигателя при перегрузке?
5. Как изменяется удельный расход топлива от загрузки двигателя?
6. Каковы пути повышения динамических и экономических показателей работы двигателя трактора в заданных условиях?

Практическое занятие №7**Оценка влияния условий работы МТА на эксплуатационные показатели**

Цель занятия: освоить алгоритм выбора рационального способа движения агрегата, определить основные кинематические характеристики трактора, рабочего участка и производительность МТА.

Оборудование, материалы, литература: справочный материал, калькулятор, методические указания.

Выбрать способ движения агрегата исходя из агротехнических требований, предъявляемых к производственному процессу.

Челночный способ движения – один из самых распространенных благодаря своей простоте, и для него не надо разбивать поле на загоны. Этим способом выполняют подавляющее большинство операций: внесение удобрений; лушение стерни и дискование; плоско-резную обработку почвы; вспашку оборотным и фронтальным плугами; боронование при небольшой ширине захвата агрегата; сплошную культивацию; прикатывание почвы; посев и посадку сельскохозяйственных культур; междурядную обработку пропашных культур; уборку сельскохозяйственных культур агрегатами с фронтальными рабочими органами, навешиваемыми на трактор спереди, и др.

Всвал, вразвал и чередование загонов всвал и вразвал связаны с вспашкой и, естественно, их чаще применяют на этой операции. Однако эти способы движения возможны и на некоторых других операциях, включая лушение стерни и дискование, боронование, посев зерновых (непропашных) культур; уборку сельскохозяйственных культур и др.

Беспетлевой комбинированный способ движения чаще применяют на вспашке, а также на уборке картофеля и сахарной свеклы, где нежелательны петлевые повороты.

1) В зависимости от выбранного способа движения, определить ширину поворотной полосы (часть загона, временно выделяемая для поворотов):

– при петлевых поворотах:

$$E = 3 \cdot R + e, \text{ м,}$$

– при беспетлевых поворотах:

$$E = 1,5 \cdot R + e, \text{ м,}$$

где R – радиус поворота агрегата, м;

e – длина выезда агрегата, м.

Длина выезда агрегата e – расстояние, на которое нужно продвинуть агрегат от контрольной линии на поворотной полосе до начала поворота с тем, чтобы избежать огрехов или порчи растений:

– для прицепных машин $e = 0,5 - 0,75l_a$;

– для навесных машин $e = 0,35 - 0,65l_a$,

где l_a – кинематическая длина агрегата, которая складывается из кинематических длин трактора l_{TP} , сцепки l_C и рабочей машины l_M :

$$l_a = l_{TP} + l_C + l_M, \text{ м,}$$

где l_{TR} – кинематическая длина трактора (прил. 10), м;

l_C – кинематическая длина сцепки (прил. 10), м;

l_M – кинематическая длина с.-х. машины (прил. 10, 11), м.

Радиус поворота агрегата R определяется следующим образом:

- для посевных и культиваторных агрегатов:
 - с одной машиной $R=1,7B_{AG}$;
 - с двумя машинами $R=1,2B_{AG}$;
 - с тремя машинами $R=0,9B_{AG}$;
 - с четырьмя-пятью $R=0,8B_{AG}$;
- для бороновальных и луцильных агрегатов: $R=B_{AG}$;
- для навесных агрегатов: $R=R_{ТРАКТОРА}$ (прил. 12);
- для прицепных пахотных агрегатов: $R=(3,4...7)B_{AG}$.

В связи с тем, что ширина поворотной полосы должна быть кратной ширине захвата агрегата, то после расчетов необходимо откорректировать полученное значение ширины поворотной полосы E .

2) Определить рабочую длину загона по выражению:

$$L_p = L - 2E, \text{ м,}$$

где L – длина поля, м.

3) Для способов движения, которые требуют разбивки поля на загоны, необходимо определить ширину загона и количество загонов:

– движение всвал, вразвал:

$$C = \sqrt{2B_{AG} \cdot L + 16R^2}, \text{ м,}$$

– комбинированный способ движения:

$$C = \sqrt{3B_{AG} \cdot L}, \text{ м,}$$

– круговой способ:

$$C = 0,22 \cdot L, \text{ м.}$$

Расчетная ширина загона должна корректироваться с тем, что бы она была кратной двойной ширине захвата агрегата.

Количество загонов:

$$n_3 = \frac{B_{II}}{C},$$

где B_{II} – ширина поля, м.

4) Определить длину холостого пути в зависимости от выбранного способа движения:

– челночный способ движения (петлевые грушевидные повороты):

$$l_X = 6R + 2e, \text{ м};$$

– способ движения всвал или вразвал:

$$l_X = 2,4R + 0,5C - 0,5B_{AG} + 2e, \text{ м};$$

– комбинированный способ движения:

$$l_X = 1,4R + 0,5C - \frac{2R \cdot B_{AG}}{C - B_{AG}} + 2e, \text{ м}.$$

5) Коэффициент рабочих ходов определяется по формуле

$$\varphi = \frac{L_P}{L_P + l_X}.$$

6) Определить чистое рабочее время смены из уравнения баланса времени смены:

$$T = T_P + t_X + t_1 + t_2 + t_{Л}, \text{ ч},$$

$$T_P = T - t_X - t_1 - t_2 - t_{Л}, \text{ ч},$$

где $T = 7$ ч – общее время смены;

t_X – время, затраченное на повороты и холостые заезды, ч;

t_1 – время, затраченное на технологическое обслуживание, ч;

t_2 – время, затраченное на организационно техническое обслуживание проводимое, как правило, в начале смены (прил. 13), ч;

$t_{Л}$ – время, затраченное на личные нужды обслуживающего персонала, принимается равным 0,2 ч.

7) Время, необходимое на совершение одного цикла:

$$t_{Ц} = \frac{2 \cdot (L_P + l_X)}{500 \cdot V_P} + t_0, \text{ ч},$$

где t_0 – время остановок, затраченное на технологическое обслуживание за цикл:

$$t_0 = t_T + t_{OC} \cdot z, \text{ ч},$$

где z – количество остановок за цикл, необходимых для технологических обслуживаний;

t_{OC} – длительность одной остановки агрегата для циклического технологического обслуживания (заправка технологических емкостей или выгрузка из них), ч:

$$t_{OC} = 0,05 \cdot m, \text{ ч},$$

где m – количество машин в агрегате, шт.;

t_T – время, затрачиваемое на технологическое обслуживание рабочих органов (очистка рабочих органов, проверка глубины обработки, высоты среза, нормы высева, величины потерь и т.д.) (прил. 14).

Для агрегатов, не имеющих технологических емкостей, время, затрачиваемое на циклическое технологическое обслуживание $t_0 = t_T$.

$$Z = \frac{2 \cdot L_P}{l_{OC}},$$

где l_{OC} – путь заполнения или опорожнения емкости, м:

$$l_{OC} = \frac{10^4 \cdot V \cdot \gamma \cdot \psi}{h \cdot B_{AG}}, \text{ м},$$

где V – объем емкости на машине, м³ (прил. 11);

γ – плотность материала, кг/м³;

ψ – коэффициент использования емкости (0,94);

h – норма высева, кг/га;

B_{AG} – ширина захвата машины, м.

8) Количество циклов за смену:

$$n_{Ц} = \frac{T - t_2 - t_{Л}}{t_{Ц}}.$$

9) Время, затраченное на повороты и холостые заезды:

$$t_X = \frac{l_X}{500 \cdot V_P} \cdot n_{Ц}, \text{ ч.}$$

10) Время остановок агрегата для циклического технологического обслуживания:

$$t_1 = t_0 \cdot n_{Ц}, \text{ ч.}$$

11) Определить общий коэффициент использования времени смены:

$$\tau = \frac{T_P}{T}.$$

12) Производительность агрегата:

– за цикл:

$$W_{Ц} = \frac{2 \cdot L_P \cdot B_{AG}}{10000}, \text{ га/цикл};$$

– за час:

$$W = \frac{W_{Ц}}{t_{Ц}}, \text{ га/ч;}$$

– за смену:

$$W_{CM} = 0,1 \cdot B_{AG} \cdot V_P \cdot T_P, \text{ га/см.}$$

Задание. Выберите оптимальный способ движения, определите основные кинематические характеристики трактора, рабочего участка и производительность агрегата.

Контрольные вопросы

1. Дайте характеристику основным способам движения МТА.
2. От чего зависит величина кинематических параметров рабочего участка?
3. Чем ограничена ширина загона?
4. Что характеризует коэффициент рабочих ходов МТА?
5. Что входит в уравнение баланса времени смены?
6. В каких случаях появляются длительность одной остановки агрегата для циклического технологического обслуживания?
7. Как определяют производительность агрегата за цикл, час и смену?

Практическое занятие №8

Методы экономической оценки показателей работы МТА

Цель занятия: освоить методику определения прямых эксплуатационных затрат при выполнении полевой с.-х. операции.

Оборудование, материалы, литература: справочный материал, калькулятор, методические указания.

Согласно ГОСТ 34393-2018 «Техника сельскохозяйственная. Методы экономической оценки» *прямые эксплуатационные затраты* – сумма денежных средств на выполнение отдельной механизированной работы, включающая в себя оплату труда, стоимость горюче-смазочных материалов или электроэнергии, газа, затраты на ремонт и техническое обслуживание техники, амортизационные отчисления, затраты на вспомогательные технологические материалы.

1) Удельный расход топлива при работе агрегата:

$$\theta_{ГА} = \frac{Q_P \cdot T_P + Q_X \cdot t_X + Q_0 \cdot t_{OCT}}{W_{CM}}, \text{ кг/га,}$$

где Q_P – расход топлива двигателем трактора под нагрузкой, кг/ч:

$$Q_P = \frac{N_{eH} \cdot g_{eH}}{1000}, \text{ кг/ч,}$$

где g_{eH} – удельный расход топлива двигателем трактора (прил. 3), г/кВт·ч;

Q_X – расход топлива двигателем трактора при поворотах и холостых заездах, принимаемый 70-75% от расхода топлива двигателем трактора под нагрузкой, кг/ч;

Q_0 – расход топлива двигателем трактора при остановках, принимаемый 10% от расхода топлива двигателем трактора под нагрузкой, кг/ч;

T_P , t_X и t_{OCT} – соответственно чистое рабочее время; время, затрачиваемое на повороты и время остановок для технологического обслуживания.

$$t_{OCT} = t_1 + t_L, \text{ Ч.}$$

2) Определить затраты труда на единицу работы:

$$H_O = \frac{m_M + m_{BC}}{W}, \text{ чел.ч/га,}$$

где m_M и m_{BC} – соответственно количество механизаторов и вспомогательных рабочих, обслуживающих агрегат.

3) Определить прямые эксплуатационные затраты денежных средств, приходящиеся на выполнение единицы наработки, которые определяются по формуле

$$Z_{ЭК} = Z_{O,T} + Z_{ТСМ} + Z_P + A + И_{В.М.}, \text{ руб./га,}$$

где $Z_{O,T}$ – затраты средств на оплату труда обслуживающего персонала, руб./га;

$Z_{ТСМ}$ – затраты средств на горюче-смазочные материалы, руб./га;

Z_P – затраты средств на ремонт и техническое обслуживание, руб./га;

A – амортизационные отчисления, руб./га;

$I_{B.M.}$ – издержки денежных средств на вспомогательные технологические материалы, руб./га.

4) Затраты средств на оплату труда обслуживающего персонала:

$$Z_{O.T} = \frac{\sum_{k=1}^{n_{MEX}} \lambda_k \cdot \tau_k \cdot K_3}{W_{CM}}, \text{ руб./га,}$$

где λ_k – количество обслуживающего персонала k -й квалификации, чел.;

n_{MEX} – число обслуживающего персонала, чел.;

τ – часовая оплата труда обслуживающего персонала k -й квалификации, руб./чел.-ч;

K_3 – коэффициент, учитывающий уровень социальных отчислений от зарплаты, регламентируемых законодательством;

5) Затраты денежных средств на оплату ГСМ:

$$Z_{ТСМ} = \theta_{ГА} \cdot Ц_T \cdot K_{СМ.М}, \text{ руб./га,}$$

где $Ц_T$ – цена моторного топлива, руб./кг;

$K_{СМ.М}$ – коэффициент учета стоимости смазочных материалов.

6) Затраты средств на ремонт и техническое обслуживание техники по нормам отчислений от цены машины:

$$Z_p = \frac{\sum_{j=1}^{n_M} B_{M_j} \cdot K_{P_j}}{W_{ЭКС}} \cdot 10^{-4}, \text{ руб./га,}$$

где B_{M_j} – цена j -й техники (без НДС), руб.;

n_M – число техники, входящей в МГА;

K_{P_j} – значение отчислений на ремонт и техническое обслуживание от цены j -й техники на 100 ч ее работы, принятый в конкретном государстве, % (прил. 15);

$W_{ЭКС}$ – производительность цены j -й техники за 1 ч эксплуатационного времени, ч.

7) Амортизационные отчисления

$$A = \frac{1}{W_{CM}} \sum_{j=1}^{n_M} \frac{B_{M_j}}{R_{M_j}}, \text{ руб./га,}$$

где R_{M_j} – значение амортизационного ресурса j -й техники (прил. 15).

8) Издержки денежных средств на вспомогательные технологические материалы:

$$I_{B.M.} = \sum_{f=1}^{n_{B.M.}} g_f C_{B.M.f}, \text{ руб./га,}$$

где g_f – удельный расход f -го вспомогательного технологического материала, кг/ед. наработки;

$C_{B.M.f}$ – цена f -го вспомогательного технологического материала, руб.

$n_{B.M.}$ – число наименований вспомогательного технологического материала, руб.

Задание. Рассчитать удельный расход топлива, затраты средств на оплату труда, на горюче-смазочные материалы, на ремонт и ТО и амортизацию.

Контрольные вопросы

1. Дайте определение прямым эксплуатационным затратам.
2. Как определить прямые эксплуатационные затраты денежных средств?
3. Как найти затраты денежных средств на оплату ГСМ?
4. От чего зависят затраты средств на ремонт и техническое обслуживание техники?
5. Как рассчитать амортизационные отчисления?

Практическое занятие №9

Дифференцирование норм выработки и расхода топлива на полевых сельскохозяйственных работах

Цель занятия: освоить методику нормативного метода установления технички обоснованных норм выработки и расхода топлива МТА на выполнение полевых с.-х. операций.

Оборудование, материалы, литература: справочный материал, калькулятор, методические указания.

Нормы выработки и расхода топлива должны быть установлены с учетом конкретных природно-производственных условий предприятия.

1) Определить средний показатель класса полей по длине гона:

$$\delta_{CP} = \frac{\sum_{i=1}^n \delta_i \cdot F_i}{\sum_{i=1}^n F_i},$$

где δ_i – коэффициент дифференцирования норм в зависимости от класса длины гона (прил. 16);

F_i – площади полей, соответствующие каждому классу длины гона, га (процент распределения в индивидуальном задании).

2) Определить класс полей по длине гона по полученному значению коэффициента дифференцирования норм (прил. 17).

3) Определить средневзвешенное значение удельного сопротивления почв:

$$k_{CP} = \frac{\sum_{i=1}^n k_i \cdot F_i}{\sum_{i=1}^n F_i},$$

где k_i – удельное сопротивление почв участка (поля), кН/м²;

F_i – площади полей (участков), по типу почв (песчаные, суглинистые, среднесуглинистые и т.д.), га (процент распределения в индивидуальном задании).

4) Определить средний показатель полей, участков по углу склона:

$$\delta_{aCP} = \frac{\sum_{i=1}^n \delta_{ai} \cdot F_i}{\sum_{i=1}^n F_i},$$

где δ_{ai} – коэффициенты дифференцирования норм выработки и расхода топлива в зависимости от угла склона (прил. 18);

F_i – площади полей с различным углом склона, га (процент распределения в индивидуальном задании).

5) По полученному значению δ_{aCP} определить класс угла склона в соответствии с данными (прил. 19).

С помощью найденного класса угла склона определяем поправочный коэффициент K_p , учитывающий рельеф полей на пахотные и непахотные работы (прил. 20).

б) Определить поправочный коэффициент на каменистость:

$$K_K = \frac{\sum_{i=1}^n K_{K_i} \cdot F_i}{\sum_{i=1}^n F_i},$$

где K_K – коэффициенты дифференцирования норм в зависимости от степени каменистости (прил. 21);

F_i – площади полей с различным углом склона, га (процент распределения в индивидуальном задании).

7) Определить поправочный коэффициент в зависимости от наличия препятствий для пахотных и непахотных работ:

$$K_{ИЗ} = \frac{\sum_{i=1}^n K_{ИЗ_i} \cdot F_i}{\sum_{i=1}^n F_i},$$

где $K_{ИЗ}$ – коэффициенты дифференцирования норм в зависимости от количества препятствий (прил. 22);

F_i – площади полей с различным углом склона, га (процент распределения в индивидуальном задании).

8) Определить поправочные коэффициенты в зависимости от сложности конфигурации полей для пахотных и непахотных работ:

$$K_{СК} = \frac{\sum_{i=1}^n K_{СК_i} \cdot F_i}{\sum_{i=1}^n F_i},$$

где $K_{СК}$ – коэффициенты дифференцирования норм в зависимости от сложности конфигурации (прил. 23);

F_i – площади полей с различным углом склона, га (процент распределения в индивидуальном задании).

9) Определить обобщенные коэффициенты на пахотные и непахотные работы:

$$K_{ОБЩ} = K_p \cdot K_K \cdot K_{ИЗ} \cdot K_{СК} \cdot K_T,$$

где K_T – коэффициент, учитывающий песчаные и супесчаные почвы (прил. 24).

Если по естественно-производственным условиям возникает необходимость дифференцировать нормы выработки и расхода топлива еще и по другим факторам, например, засоренности полей, то в выражения для комплексных (обобщенных) коэффициентов дифференцирования нормы вводят дополнительные коэффициенты.

Если же условия работы агрегата на данном участке (группе их) отличаются не всеми факторами, а только одним или двумя, то общий (комплексный) коэффициент дифференцирования норм определяют только по ним.

10) По обобщенным коэффициентам определить номер группы для установления норм выработки и расхода топлива на пахотные и непахотные работы (прил. 25, 26).

11) Зная номер группы и состав МТА при выполнении заданной полевой с.-х. операции, определить действительную норму выработки (га) и расход топлива (кг/га).

Задание. Определить нормы выработки и расхода топлива для заданной операции по индивидуальному заданию.

Контрольные вопросы

1. Для чего дифференцируют нормы выработки и расхода топлива на полевых с.-х. работах?
2. Как определить обобщенные коэффициенты на пахотные и непахотные работы?
3. Что такое паспорт поля?
4. Как определить средний показатель класса полей отделения по длине гона?
5. Как определяется действительная норма выработки и расход топлива МТА?

Практическое занятие №10

Разработка операционно-технологической карты полевой сельскохозяйственной операции

Цель занятия: освоить методику составления операционно технологической карты полевой с.-х. операции.

Оборудование, материалы, литература: справочный материал, калькулятор, методические указания.

Разработка операционно-технологической карты полевой сельскохозяйственной операции включает следующие этапы.

1) В разделе «Условия работы» операционно технологической карты записываются исходные данные для работы МТА.

2) Далее необходимо записать агротехнические требования на операцию, обязательно указав глубину обработки и ее допустимое отклонение от заданной. Для операций посев и внесение удобрений указать нормы высева и внесения.

3) В разделе «Состав и подготовка агрегатов» указывается марка трактора и с.-х. машины, а при необходимости марка сцепки. По результатам расчетов определяется радиус поворота агрегата и его длина выезда.

4) Раздел «Поле и подготовка поля к работе» должен содержать требования к подготовке рабочего участка для выполнения операции. Указывается откорректированная ширина поворотной полосы и рассчитанный коэффициент рабочих ходов.

5) Техничко-экономические показатели работы МТА при выполнении операции записываются в раздел «Режим работы агрегата», так же в разделе необходимо указать основную и запасную передачи и рабочую скорость движения.

6) Контроль качества работы МТА осуществляется по бальной системе. В зависимости от технологической операции заполняется таблица в разделе. Так же необходимо указать схему взятия проб с рабочего участка при контроле качества.

7) В операционно-технологической карте должны быть представлены кинематические характеристики агрегата в виде схемы, с указанием центра агрегата, кинематической длины и ширины захвата.

Так же в карте необходимо представить схему способа движения МТА при выполнении операции.

Значение параметров		Схемы			
1. Условия работы		<div style="border: 1px dashed black; padding: 10px; margin-bottom: 10px;"> <p>Схема агрегата с указанием основных кинематических характеристик агрегата (центр агрегата, кинематическая длина трактора, машины, сцепки агрегата, ширина захвата агрегата)</p> </div> <div style="border: 1px dashed black; padding: 10px;"> <p>Схема способа движения. (На схеме обозначить: ширину поворотной полосы, длину выезда агрегата, рабочую длину загона, ширину загона)</p> </div>			
Площадь поля – га					
Длина, ширина поля – м					
Удельное сопротивление – Н/м					
Уклон – %					
2. Агротехнические требования					
Глубина обработки, подрезание сорняков, заделка растительных остатков, норма высева, норма внесения удобрений и т.д.					
3. Состав и подготовка агрегатов					
Марка энергомашин –					
Марка СХМ –					
Количество СХМ –					
Марка сцепки –					
Длина выезда агрегата – м					
Минимальный радиус поворота – м					
4. Поле и подготовка поля к работе					
Способ движения –					
Способ поворота –					
Ширина поворотной полосы – м					
Коэффициент рабочих ходов –					
Подготовка поля к работе					
5. Режим работы агрегата					
Скорость движения – км/ч					
Передачи –					
Среднее время одного цикла – ч					
Производительность:					
– за цикл – га/цикл					
– за час – га/ч					
– за смену – га/см					
Погектарный расход топлива – кг/га					
Прямые эксплуатационные затраты – руб./га					
6. Контроль качества работы	Показатели	Нормативы	Баллы	Способ замера, инструмент	Схема взятия проб
	<p>Оценка в баллах: 8..9 – отлично 6..7 – хорошо 4..5 – удовлетворительно менее 4 – неудовлетворительно</p>				<div style="border: 1px dashed black; padding: 10px; text-align: center;"> <p>Схема взятия проб</p> </div>

Рис. 3. Операционно-технологическая карта

Задание. Составить операционно-технологическую карту по индивидуальному заданию.

Контрольные вопросы

1. Для чего составляется операционно-технологическая карта?
2. Какие разделы содержит операционно-технологическая карта?
3. Какие схемы должны быть представлены в операционно-технологической карте?
4. Как осуществляется контроль качества работы?
5. От чего зависит производительность МТА?

Практическое занятие №11

Оценка организации движения МТА при выполнении полевых сельскохозяйственных операций

Цель занятия: освоить методику оценки различных способов движения МТА при выполнении полевой сельскохозяйственной операции.

Оборудование, материалы, литература: справочный материал, калькулятор, методические указания.

Для сравнительной оценки эффективности применения различных способов движения разработан универсальный расчетно-экспериментальный метод определения основных эксплуатационно-технологических показателей работы МТА, к которым отнесены производительность, коэффициенты использования рабочих ходов и времени смены, удельный на 1 га расход топлива.

1) Определить производительность за 1 ч основного времени по выражению:

$$W_O = \frac{3600Fv_P}{S_{\sum P}}, \text{ га/ч,}$$

где F – площадь рабочего участка, га;

v_P – скорость при рабочем ходе, м/с;

$S_{\sum P}$ – суммарная длина рабочего хода при обработке рабочего участка, м.

2) Производительность за 1 ч технологического времени:

$$W_T = \frac{3600Fv_Pv_X}{S_{\sum P}v_X + S_{\sum X}v_P}, \text{ га/ч,}$$

где $S_{\sum X}$ – суммарная длина холостого хода рабочего участка, м;

v_x – скорость при холостом ходе (поворотах), м/с.

3) Определить производительность за 1 ч сменного времени при 7-ми часовой смене:

$$W_{CM} = \frac{3600Fv_Pv_X(7 - T_{ДОП})}{7(S_{\sum P}v_X + S_{\sum X}v_P)}, \text{ га/ч,}$$

где $T_{ДОП}$ – время, затраченное на ежесменное техническое обслуживание, регулировки, отдых, подготовку и окончание работ.

4) Рассчитать производительность за 1 ч эксплуатационного времени:

$$W_{ЭК} = \frac{3600Fv_Pv_X(7 - T_{ДОП})(7 - T_{ДОП} - t_{ТЕХН})}{49(S_{\sum P}v_X + S_{\sum X}v_P)}, \text{ га/ч,}$$

где $t_{ТЕХН}$ – время на устранение технических неисправностей, ч.

5) Определить коэффициент использования времени смены через отношение производительностей агрегата:

$$\tau_{CM} = \frac{W_{CM}}{W_O}.$$

6) Общий расход топлива агрегата:

$$Q = 0,001(S_{\sum P}q_P + S_{\sum X}q_X), \text{ кг,}$$

где q_P – удельный расход топлива на рабочем ходу, г/м;

q_X – удельный расход топлива на холостом ходу, г/м.

7) Удельный на 1 га расход топлива:

$$\theta = \frac{Q}{F}.$$

8) Результаты расчетов внести в таблицу 2 и дать оценку способам движения.

Таблица 2

Основные эксплуатационно-технологические показатели работы МТА при различной организации движения

Наименование показателей	Способ 1	Способ 2	Способ 3
1	2	3	4
Суммарная длина рабочих ходов, м			
Суммарная длина холостых ходов, м			
Коэффициент использования рабочих ходов			
Удельный расход топлива, кг/га			
Производительность за 1 ч основного времени, га/ч			

Окончание табл. 2

1	2	3	4
Производительность за 1 ч технологического времени, га/ч			
Производительность за 1 ч сменного времени, га/ч			
Производительность за 1 ч эксплуатационного времени, га/ч			
Коэффициент использования времени смены			

Задание. Рассчитать основные эксплуатационно-технологические показатели работы МТА при различных способах движения и дать их оценку.

Контрольные вопросы

1. По каким критериям выбирается оптимальный способ движения МТА?
2. Что относится к основным эксплуатационно-технологическим показателям?
3. Как найти производительность за 1 ч основного времени?
4. Что показывает коэффициент использования рабочих ходов?
5. Как определить коэффициент использования времени смены через производительность?

Практическое занятие №12

Определение рационального состава посевных агрегатов по технологическим параметрам для различных агропредприятий

Цель занятия: освоить методику определения рационального состава посевных агрегатов по технологическим параметрам для различных агропредприятий.

Оборудование, материалы, литература: справочный материал, калькулятор, методические указания.

Организация рационального машиноиспользования в растениеводстве АПК предполагает оптимальную комплектацию агропредприятия в зависимости от его уровня (величины площади возделываемых сельхозкультур) и направления деятельности (структуры посевных площадей) комплексами машин, выполняющих отдельные взаимосвязанные технологические процессы.

Любая технология, состоящая из отдельных операций, выполняемых отдельными сельхозмашинами, при научном обосновании

выбранных типов машин по количеству, будет эффективной в только в том случае, когда эти технологические операции осуществляются в рекомендуемые зональные (региональные) агротехнические сроки. Так, для раннего посева на одном поле, например зерновых, оптимальным агросроком является 5 дней, так как при более длительном севе на поле будут неравномерные всходы, развитие и созревание сельхозкультуры, что негативно повлияет на сроки ее уборки. Для поздних культур, например посев кукурузы после двух-трех культиваций, агросрок на одном поле должен быть минимальным – 3-4 дня, так как увеличение времени посева ухудшит динамику всходов и дальнейшее их развития из-за быстрой потери почвенной влаги от высоких весенне-летних температур.

Для самой ответственной технологической операции в земледелии – посев сельскохозяйственных культур – выпускаются сеялки как для традиционных технологий – *D9*, так и энерго-влагосберегающих *No-Till*, *Mini-Till* – *Primera DMC*, так же сеялки для традиционных технологий *Citan*, для прямого посева – *Condor*.

В приложениях 27, 28 представлены основные технические характеристики зерновых сеялок, позволяющие подбирать агропредприятиям, при их модернизации, наиболее эффективные сеялки как по технологическим показателям, так и по обеспечению проведения посевных работ в агротехнические сроки в соответствии со структурой посевных площадей. При этом учитывается площадь полей и имеющиеся или приобретаемые энергетические средства.

В исследованиях по оптимизации машинно-тракторного парка агропредприятия, как крупного холдинга, так и средних и малых, за главный критерий берется ширина захвата сеялок (для различных) технологий, обеспечивающая определенную производительность сеялочного агрегата в зависимости от рабочих скоростей энергетических средств, в строго-рекомендуемые агротехнические сроки.

Для посева одной культуры, на одном поле рекомендован агросрок – 5 дней.

Для различных технологий и для различных по площади полей с определенными условиями по агротребованиям как к технологиям посева, так и агротехническим срокам, построена номограмма (рис. 4, 5) для подбора зерновых сеялок фирмы «AMAZONEN-Werke».

Рис. 4. Номограмма для подбора зерновых сеялок фирмы «AMAZONEN-Werke» по выработке за агросрок (5 дней)

Рис. 5. Номограмма для подбора зерновых сеялок DMC по выработке за агросрок (5 дней)

При систематизации сеялок по традиционным технологиям показано, что сеялки *D9* шириной захвата от 3 до 12 м (с использованием сцепки при скоростях от 6 до 14 км/ч) могут за агросрок (5 дней для одной культуры и для одного поля) засеять от 90 до 840 га, сеялка *Citan* шириной захвата от 9 до 15 м на тех же скоростях и при тех же требованиях может засеять до 1000 га за агросрок. Сеялка для прямого посева *DMC Primera* шириной захвата от 3 до

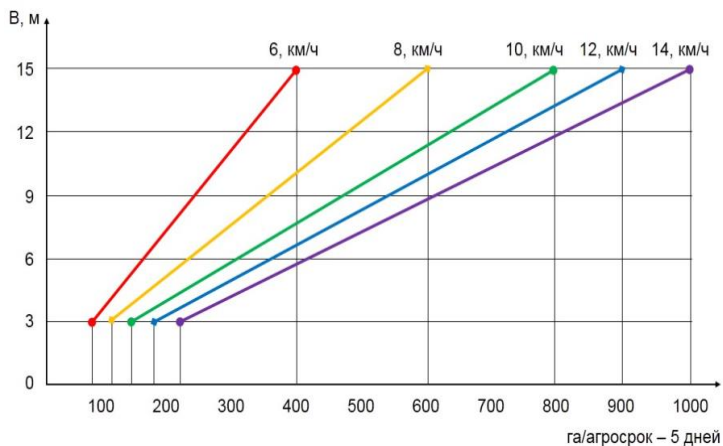
12 м на тех же рабочих скоростях, обеспечиваемых соответствующей тракторной техникой, сможет засеять в агросрок по одной культуре до 840 га.

Задание. Определить рациональный состав посевных агрегатов по технологическим параметрам для заданного агропредприятия.

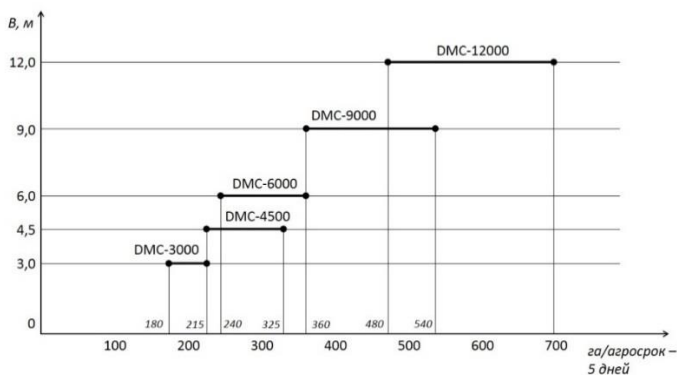
Контрольные вопросы

1. Что предполагает рациональная организация машиноиспользования?
2. Каковы оптимальные сроки посева с.-х. культур в Среднем Поволжье?
3. Что берется за критерий оптимизации по технологическим параметрам?
4. Чем ограничена рабочая скорость посевного агрегата?
5. Как осуществляется подбор рационального состава по номограмме?

Практическое занятие №13

Организация технического обслуживания тракторного парка

Цель занятия: освоить методику расчета производственной программы по техническому обслуживанию тракторного парка.

Оборудование, материалы, литература: справочный материал, калькулятор, методические указания.

Организация технического обслуживания так же подразумевает расчёт производственной программы по ТО. Для определения количества технических обслуживаний необходимо определить годовую наработку каждой марки трактора, которая определяется произведением количества тракторов данной марки на среднегодовую наработку одного трактора данной марки.

- 1) Количество КР определить усредненным методом по формуле

$$N_{\text{КР}} = \frac{Q_{\text{Г}}}{P_{\text{КР}}},$$

где $N_{\text{КР}}$ – количество капитальных ремонтов;

$Q_{\text{Г}}$ – планируемая годовая наработка трактора данной марки;

$P_{\text{КР}}$ – периодичность капитального ремонта.

- 2) Количество текущих ремонтов:

$$N_{TP} = \frac{Q_{\Gamma}}{P_{TP}} - N_{KP},$$

где N_{KP} – количество капитальных ремонтов;

P_{TP} – периодичность текущего ремонта, моточасы.

3) Количество технических обслуживаний №3:

$$N_{TO-3} = \frac{Q_{\Gamma}}{P_{TO-3}} - N_{KP} - N_{TP},$$

где N_{TO-3} – количество технических обслуживаний №3;

P_{TO-3} – периодичность ТО-3.

4) Количество технических обслуживаний №2:

$$N_{TO-2} = \frac{Q_{\Gamma}}{P_{TO-2}} - N_{KP} - N_{TP} - N_{TO-3},$$

где N_{TO-2} – количество технических обслуживаний №2;

P_{TO-2} – периодичность ТО-2.

5) Количество технических обслуживаний №1:

$$N_{TO-1} = \frac{Q_{\Gamma}}{P_{TO-1}} - N_{KP} - N_{TP} - N_{TO-3} - N_{TO-2}.$$

Число сезонных технических обслуживаний (СТО) принимают равным удвоенному числу тракторов. Данные о количестве технических обслуживаний представить в виде таблицы 3.

Таблица 3

Количество технических обслуживаний и ремонтов

Марка трактора	Кол-во тракторов	КР	ТР	ТО-3	ТО-2	ТО-1

6) Расчет годовых объемов работ по ТО и ремонту провести на основании нормативов трудоемкостей:

$$T_{KP} = N_{KP} \cdot t_{KP},$$

где N_{KP} – количество капитальных ремонтов;

t_{KP} – трудоемкость капитального ремонта (прил. 26), чел.-ч.

7) Трудоемкость текущего ремонта:

$$T_{TP} = N_{KP} \cdot t_{TP},$$

где t_{TP} – трудоемкость текущего ремонта, чел.-ч.

8) Трудоемкость по выполнению работ ТО-1, ТО-2 и ТО-3 для каждой марки трактора определяется по формулам:

$$T_{TO-1} = N_{TO-1} \cdot t_{TO-1},$$

$$T_{TO-2} = N_{TO-2} \cdot t_{TO-2},$$

$$T_{TO-3} = N_{TO-3} \cdot t_{TO-3},$$

где N_{TO-1} , N_{TO-2} , N_{TO-3} – соответственно количество технических обслуживаний №1, №2, №3 каждой марки трактора;

t_{TO-1} , t_{TO-2} , t_{TO-3} – соответственно трудоемкость одного ТО-1, ТО-2, ТО-3 каждой марки трактора (прил. 26), чел.-ч.

Для удобства расчетов составить таблицу 4.

Таблица 4

Трудоемкость технических обслуживаний

Марка трактора	СТО		ТО-1		ТО-2		ТО-3	
	одного	общая	одного	общая	одного	общая	одного	общая
ИТОГО	-		-		-		-	

9) Годовой фонд рабочего времени установить по формуле

$$\Phi_{ГОД} = D_P \cdot T_{СМ} \cdot \tau,$$

где D_P – число рабочих дней в году;

$T_{СМ}$ – сменное время, ч;

τ – коэффициент использования рабочего времени смены $\tau = 0,96$.

$$D_P = D_K - D_B - D_{П} - D_O,$$

где D_K , D_B , $D_{П}$, D_O – соответственно число календарных, выходных, праздничных дней и дней отпуска.

Количество мастеров-наладчиков определить из выражения

$$H = \frac{\sum T_{TO-1} + \sum T_{TO-2} + \sum T_{СТО} + \sum T_{УСТР}}{\Phi_{ГОД}}, \text{ чел.}$$

Количество мастеров-диагностов определить из выражения

$$H = \frac{\sum T_{TO-3} + \sum T_{ТР}}{\Phi_{ГОД}}, \text{ чел.}$$

Зная общие затраты труда на проведение ТО, можно рассчитать

среднегодовую потребность специализированных постов для технического обслуживания:

$$n_{\text{пост}} = \frac{T_{\text{год}}}{D_p \cdot T_{\text{см}} \cdot H \cdot \tau}.$$

Задание. Определить количество технических обслуживаний тракторного парка, их трудоемкость выполнения, а так же число рабочих и постов ТО согласно индивидуальному заданию.

Контрольные вопросы

1. Какова периодичность технического обслуживания тракторов?
2. Как рассчитать количество ТО-3, ТО-2 и ТО-1?
3. Как определяются трудоемкость каждого вида ТО?
4. Что такое годовой фонд рабочего времени?
5. Какие виды ТО выполняет мастер-диагност, а какие мастер-наладчик?

Практическое занятие №14 Организация технического обслуживания автомобильного парка

Цель занятия: освоить методику расчета производственной программы по техническому обслуживанию автомобилей.

Оборудование, материалы, литература: справочный материал, калькулятор, методические указания.

Для конкретного предприятия значения периодичностей отличаются от нормативных, поэтому в общем случае периодичности ТО-1, ТО-2 и КР определяются с помощью коэффициентов, учитывающих категорию условий эксплуатации, модификацию подвижного состава и климатический район. Следовательно, необходимо выполнить корректировку норм пробега автомобиля до ТО-1, ТО-2 и КР. Периодичность ежедневного обслуживания (ЕО) принимается равной среднесуточному пробегу автомобиля $L_{\text{сс}}$.

1) Скорректировать нормативные периодичности ТО:

– периодичность ТО-1:

$$L_1 = L_1^H \cdot K_1 \cdot K_3, \text{ км};$$

– периодичность ТО-2:

$$L_2 = L_2^H \cdot K_1 \cdot K_3, \text{ км},$$

где L_1^H, L_2^H – нормативные периодичности ТО-1, ТО-2, км;

K_1 – коэффициент корректирования нормативов в зависимости от условий эксплуатации (прил. 27);

K_3 – коэффициент корректирования нормативов в зависимости от природно-климатической условий района (прил. 28).

2) Скорректировать периодичность до КР:

$$L_{KP} = L_{KP}^H \cdot K_1 \cdot K_2 \cdot K_3, \text{ км,}$$

где L_{KP}^H – норма пробега автомобиля до капитального ремонта, км;

K_2 – коэффициент корректирования нормативов в зависимости от модификаций подвижного состава и организации его работы (прил. 29).

3) Корректировка трудоёмкости производится по следующим формулам:

$$t_{ETO} = t_{ETO}^H \cdot K_2 \cdot K_5 \cdot K_M \text{ чел.-ч.};$$

$$t_1 = t_1^H \cdot K_2 \cdot K_5 \cdot K_M \text{ чел.-ч.},$$

$$t_2 = t_2^H \cdot K_2 \cdot K_5 \cdot K_M \text{ чел.-ч.};$$

$$t_{TP} = t_{TP}^H \cdot K_1 \cdot K_2 \cdot K_3 \cdot K_4 \cdot K_5 \cdot K_M, \text{ чел.-ч.},$$

где t_1^H , t_2^H , t_{TP}^H – исходные нормативы ЕТО, ТО-1, ТО-2 и ТР;

K_4 – коэффициент корректирования трудоёмкости ТР в зависимости от пробега с начала эксплуатации (прил. 30);

K_5 – коэффициент корректирования трудоёмкостей ТО и ТР в зависимости от количества обслуживаемых автомобилей и количества совместных групп подвижного состава (прил. 31);

K_M – коэффициент учета степени сокращения нормативной трудоёмкости.

4) Определить количество КР по формуле

$$N_{KP} = \frac{W}{L_{KP}},$$

где W – годовой пробег автомобиля данной марки, км;

L_{KP} – скорректированный пробег до капитального ремонта, км;

5) Рассчитать количество ТО-2:

$$N_{TO-2} = \frac{W}{L_2} - K_{KP},$$

где L_2 – периодичность технического обслуживания ТО-2.

6) Рассчитать количество ТО-1:

$$N_{TO-1} = \frac{W}{L_1} - K_{KP} - K_{TO-2},$$

где L_1 – скорректированная периодичность технического обслуживания ТО-1.

$$T_{TO-1} = N_{TO-1} \cdot t_{TO-1}, \text{ чел.-ч.},$$

$$T_{TO-2} = N_{TO-2} \cdot t_{TO-2}, \text{ чел.-ч.}$$

7) Расчет количества текущих ремонтов произведем исходя из удельных затрат:

$$T_{TP} = \frac{W \cdot t_{TP}}{1000}, \text{ чел.-ч.},$$

где t_{TP} – трудоемкость текущего ремонта, планируемая на 1000 км пробега, чел.-ч.

Результаты расчетов свести в таблицу 5.

Таблица 5

Количество и трудоёмкость ТО и ТР

Марка автомобиля	Кол-во авто	Кол-во КР	Количество ТО, шт.			Трудоёмкость, чел.-ч			
			ТО-2	ТО-1	ЕТО	ТР	ТО-2	ТО-1	ЕТО
ИТОГО									

8) Определить годовую трудоемкость работ:

$$T_{ГОД} = \sum T_{TO-1} + \sum T_{TO-2} + \sum T_{TP} + \sum T_{ЕТО}, \text{ чел.-ч.}$$

9) Количество рабочих определить из выражения

$$P = \frac{T_{ГОД}}{\Phi_{ГОД}}, \text{ чел.}$$

Задание. Определить количество технических обслуживаний автомобилей, их трудоемкость выполнения, а так же число рабочих и постов ТО согласно индивидуальному заданию.

Контрольные вопросы

1. Какова периодичность технического обслуживания автомобилей?
2. Как корректируется периодичность ТО автомобилей?
3. Как корректируется трудоемкость ТО автомобилей?
4. Как рассчитывается трудоемкость ТР автомобилей?
5. Каким отношением определяется количество рабочих?

ПРИЛОЖЕНИЯ

Приложение 1

Рекомендуемые скорости движения машинно-тракторных агрегатов

Наименование производственного процесса	Рекомендуемая скорость, км/ч
Вспашка обычными плугами	4-8
Вспашка скоростными плугами	6-10
Глубокое рыхление плоскорезами	7-11
Поверхностная обработка плоскорезами	7-12
Культивация пара	7-10
Лущение дисковыми лущильниками	6-10
Боронование зубowymi боровами	5-10
Прикатывание катками	7-12
Посев зерновыми сеялками	7-12
Посев сеялками-культиваторами	5-7
Посев свеклы	6-9
Посадка картофеля	4-6
Посев кукурузы	6-9
Разбрасывание минеральных удобрений	9-15
Разбрасывание органических удобрений	7-9
Междурядная культивация пропашных: – первая – вторая и последующие	4-9 7,5-10
Рыхление междурядий сахарной свеклы и окучивание картофеля	4-6
Косьба зерновых рядковыми жатками в валки	6-10
Подбор валков	5-8
Прямое комбайнирование	4-8
Уборка кукурузы	5-9
Уборка сахарной свеклы комбайном	2,5-8,5
Уборка картофеля комбайном	1,5-4,5
Кошение трав на сено	5-10
Уборка трав косилками-измельчителями	5-10
Подбор и прессование сена и соломы	5-9
Снегозадержание	6-10

Передаточные числа трансмиссии тракторов

Передача	Марка трактора							
	К-744 P		К-744 P1		К-744 P2		К-744 P3	
	V_T	i_T	V_T	i_T	V_T	i_T	V_T	i_T
1	5,08	126,11	5,08	126,11	5,08	126,11	5,08	126,11
2	6,15	104,01	6,15	104,01	6,15	104,01	6,15	104,01
3	7,43	86,12	7,43	86,12	7,43	86,12	7,43	86,12
4	8,29	77,17	8,29	77,17	8,29	77,17	8,29	77,17
5	8,92	71,73	8,92	71,73	8,92	71,73	8,92	71,73
6	10,05	63,67	10,05	63,67	10,05	63,67	10,05	63,67
7	12,13	52,79	12,13	52,79	12,13	52,79	12,13	52,79
8	14,60	43,85	14,60	43,85	14,60	43,85	14,60	43,85
9	10,90	58,75	10,90	58,75	10,90	58,75	10,90	58,75
10	13,22	48,41	13,22	48,41	13,22	48,41	13,22	48,41
11	15,94	40,16	15,94	40,16	15,94	40,16	15,94	40,16
12	19,21	33,32	19,21	33,32	19,21	33,32	19,21	33,32
13	17,89	35,78	17,89	35,78	17,89	35,78	17,89	35,78
14	21,73	29,46	21,73	29,46	21,73	29,46	21,73	29,46
15	26,07	24,55	26,07	24,55	26,07	24,55	26,07	24,55
16	31,47	20,34	31,47	20,34	31,47	20,34	31,47	20,34

Продолжение прил. 2

Передача	Марка трактора							
	К-701		MT3-82.1		MT3-900		MT3-1221	
	V_T	i_T	V_T	i_T	V_T	i_T	V_T	i_T
1	2,92	197,98	2,47	241,95	2,29	261,42	1,83	311,2
2	3,54	163,46	4,21	142,10	2,46	242,61	1,96	291,85
3	4,27	135,60	6,99	85,55	2,67	223,88	2,09	272,57
4	5,14	112,65	8,79	68,00	2,91	205,15	2,25	253,28
5	7,13	81,12	10,41	57,43	3,21	186,42	2,44	233,99
6	8,65	66,93	12,19	49,06	3,57	167,69	2,66	214,70
7	10,42	55,54	14,97	39,94	4,01	148,96	2,92	195,41
8	12,56	46,08	17,73	33,73	4,59	130,23	3,24	176,12
9	7,92	73,06	32,98	18,13	5,36	111,50	3,64	156,83
10	9,60	60,27	0,73	816,58	6,45	92,77	4,15	137,54
11	11,59	49,93	1,25	479,59	8,08	74,04	4,83	118,25
12	13,94	41,52	-	-	10,81	55,31	5,77	98,96
13	19,44	29,76	-	-	16,35	36,58	7,16	79,67
14	23,59	24,53	-	-	33,50	17,85	9,45	60,38
15	28,48	20,32	-	-	-	-	13,89	41,09
16	34,06	16,99	-	-	-	-	26,18	21,8

Продолжение прил. 2

Передача	Марка трактора							
	MT3-1523		ЛТЗ-155		ХТЗ-17421		Т-151К	
	V_T	i_T	V_T	i_T	V_T	i_T	V_T	i_T
1	1,58	360,61	1,83	282,18	3,05	186,74	3,20	177,70
2	1,69	337,81	2,01	257,00	3,31	171,73	3,48	163,53
3	1,81	315,06	2,15	239,80	3,63	156,76	3,81	149,41
4	1,95	292,31	2,32	222,60	4,01	141,79	4,20	135,29
5	2,12	269,56	2,51	205,40	4,48	126,82	4,69	121,17
6	2,31	246,81	2,74	188,20	5,09	111,85	5,31	107,05
7	2,55	224,06	3,02	171,00	5,87	96,88	6,12	92,93
8	2,84	201,31	3,36	153,80	6,94	81,91	7,22	78,81
9	3,20	178,56	3,78	136,60	8,50	66,94	8,79	64,69
10	3,66	155,81	4,32	119,40	10,94	51,97	11,25	50,57
11	4,29	133,06	5,05	102,20	15,37	37,00	15,60	36,45
12	5,17	110,31	6,08	85,00	25,82	22,03	25,47	22,33
13	6,52	87,56	7,62	67,80	-	-	-	-
14	8,81	64,81	10,21	50,60	-	-	-	-
15	13,57	42,06	15,46	33,40	-	-	-	-
16	29,56	19,31	31,88	16,20	-	-	-	-

Окончание прил. 2

Передача	Марка трактора							
	ХТЗ-150-05-09		ВТ-100Д		ВТ-150		Т-4А.01	
	V_T	i_T	V_T	i_T	V_T	i_T	V_T	i_T
1	4,26	70,99	3,60	65,55	3,80	67,48	2,22	109,70
2	4,69	64,55	3,93	60,05	4,15	61,72	2,43	100,37
3	5,20	58,15	4,33	54,56	4,58	56,02	2,67	91,09
4	5,84	51,75	4,81	49,07	5,10	50,32	2,98	81,81
5	6,67	45,35	5,42	43,58	5,75	44,62	3,36	72,53
6	7,76	38,95	6,20	38,09	6,59	38,92	3,85	63,25
7	9,29	32,55	7,25	32,60	7,72	33,22	4,51	53,97
8	11,57	26,15	8,71	27,11	9,32	27,52	5,45	44,69
9	15,31	19,75	10,92	21,62	11,75	21,82	6,88	35,41
10	-	-	14,64	16,13	15,91	16,12	9,32	26,13

Основные технические характеристики тракторов

Показатели	Марка трактора			
	К-744 Р	К-744 Р1	К-744 Р2	К-744 Р3
1. Марка двигателя	ЯМЗ-238НД4	ЯМЗ-238НД5	ЯМЗ-8481.10	ЯМЗ-8481.10-02
2. Тяговый класс	5	5	5	8
3. N_{eH} , кВт	184	220	257	287
4. n_H , мин ⁻¹	1900	1900	1900	1900
5. g_{eH} , г/кВт·ч	220	220	220	231
6. G_{mp} , кг	15060	15060	15680	17500
7. Габариты	7,25×2,85	7,25×2,85	7,25×2,83	7,35×4,65
8. r_0 , м	0,332	0,332	0,332	0,332
9. h , м	0,720	0,720	0,720	0,720

Продолжение прил. 3

Показатели	Марка трактора			
	К-701	МТЗ-82.1	МТЗ-900	МТЗ-1221
1. Марка двигателя	ЯМЗ-238	Д-243	Д-243	260.2
2. Тяговый класс	5	1,4	1,4	2
3. N_{eH} , кВт	220	60	60	96
4. n_H , мин ⁻¹	1900	2200	2200	2100
5. g_{eH} , г/кВт·ч	225	220	220	228
6. G_{mp} , кг	12500	3900	3720	4640
7. Габариты	7,40×2,88	3,93×1,97	3,83×1,97	4,6×2,25
8. r_0 , м	0,332	0,483	0,483	0,483
9. h , м	0,610	0,305	0,305	0,305

Продолжение прил. 3

Показатели	Марка трактора			
	МТЗ-1523	ЛТЗ-155	ХТЗ-17421	Т-151К
1. Марка двигателя	260.1TURBO	Д-442-47	СМД-31Г	СМД-63
2. Тяговый класс	2	2	3	3
3. N_{eH} , кВт	114	88	147	128,7
4. n_H , мин ⁻¹	2100	1850	2100	2100
5. g_{eH} , г/кВт·ч	228	220	241	237
6. G_{mp} , кг	5000	5600	9040	8980
7. Габариты	4,75×2,25	4,67×2,35	6,58×2,46	6,13×2,48
8. r_0 , м	0,483	0,483	0,305	0,305
9. h , м	0,305	0,330	0,530	0,530

Показатели	Марка трактора			
	ХТЗ-150-05-09	ВТ-100Д	ВТ-150	Т-4А.01
1. Марка двигателя	ЯМЗ-236ДЗ	Д-442-24	Д-442-24ВИ	А-01МСИ
2. Тяговый класс	3	3	3	4
3. N_{eH} , кВт	128,7	88	110	95,6
4. n_H , мин ⁻¹	2100	1750	1900	1700
5. g_{eH} , Г/кВт·ч	220	220	220	220
6. G_{mp} , кг	8150	7580	7720	8870
7. Габариты	5,00×1,88	5,33×1,85	5,40×1,85	4,65×1,95
8. r_0 , м	0,382	0,358	0,358	0,380
9. h , м	-	-	-	-

Приложение 4

*Коэффициенты сцепления трактора с почвой (μ)
и сопротивления перекачиванию (качению) тракторов (f)*

Условия движения	Трактор			
	Колёсный		Гусеничный	
	μ	f	μ	f
Шоссейная дорога	0,6-0,9	0,014-0,04	1,0	0,01
Сухая укатанная грунтовая дорога	0,6-0,8	0,03-0,05	0,9-1,0	0,05-0,07
Грунтовая неровная дорога	-	0,05-0,10	-	-
Снежная укатанная дорога	0,3	0,03-0,05	0,6	0,06-0,07
Целина, залежь, плотная дернина, сильно уплотненная стерня	0,8-0,9	0,03-0,06	1,0	0,05-0,07
Стерня нормальной влажности, поле из-под кукурузы	0,7-0,8	0,06-0,08	0,9-1,0	0,07-0,09
Влажная стерня	0,6-0,7	0,08-0,10	0,9	0,08-0,11
Слежавшаяся пашня	0,5-0,6	0,10-0,12	0,7	0,07-0,08
Подготовленное под посев поле, чистый пар	0,5-0,7	0,16-0,20	0,6-0,7	0,10-0,12
Свежевспаханное поле	0,4-0,5	0,18-0,22	0,6	0,12-0,14
Влажный луг	0,5-0,7	0,08-0,10	0,6-0,8	0,09-0,11
Песок влажный	0,4	0,08-0,10	0,5	-
Песок сухой	0,3	0,15-0,20	0,4	0,10-0,12
Глубокая грязь	0,1	-	0,3-0,5	0,10-0,25
Глубокий снег	-	0,24-0,28	-	0,09-0,12

Приложение 5

Буксование ведущего аппарата трактора, %, на различных передачах в зависимости агрофона

Агрофон	Гусеничные тракторы				Колёсные тракторы			
	Передачи							
	1	2	3	4	1	2	3	4
Культиви- рованное поле	5,0-6,0	3,5-4,5	2,0-3,0	1,5-2,0	25,0-30,0	18,0-20,0	13,0-15,0	10,0-12,0
Стерня	3,0-4,0	2,0-3,0	1,2-1,6	0,5-1,0	18,0-22,0	12,0-15,0	9,0-11,0	6,0-8,0
Залежь	2,0-3,0	1,5-2,0	1,0-1,2	0,6-0,8	14,0-16,0	10,0-12,0	6,0-8,0	3,0-5,0

Приложение 6

Удельные сопротивления сельскохозяйственных машин

Наименование операции	Сельскохозяйственная машина	Удельное сопротивление k , кН/м
1	2	3
Боронование	Борона зубовая тяжёлая	0,40-0,70
	Борона зубовая средняя	0,30-0,60
	Борона сетчатая и шлейф борона	0,45-0,65
	Борона пружинная и лапчатая	1,00-1,8
	Борона дисковая	1,60-2,20
Сплошная культивация	Борона игольчатая	0,45-0,80
	Культиватор штанговый	1,60-2,60
	Культиватор паровой (6-8 см)	1,60-3,00
Глубокое рыхление	Культиватор паровой (10-12 см)	1,20-1,60
	Культиватор-глубокорыхлитель	8,00-13,00
Обработка плоскорезами	Культиватор-плоскорез	4,00-6,00
Лушение стерни	Луцильник дисковый (8-10 см)	1,20-2,60
	Луцильник лемешный (10-14 см)	2,50-6,00
	Луцильник лемешный (14-18 см)	6,00-10,00
Рядовой посев зерновых культур	Сеялка дисковая	1,10-1,60
	Сеялка узкорядная	1,50-2,50
	Сеялка-луцильник	1,20-2,80
	Сеялка зернопрессовая	1,20-1,80
Посев кукурузы	Сеялка кукурузная	1,00-1,40
Прикатывание	Каток гладкий водоналивной	0,55-1,20
	Каток кольчато-шпоровый	0,60-1,00
Междурядная обработка	Культиватор со стрелчатými лапами и бритвами	1,20-1,80

1	2	3
Рыхление междурядий кукурузы и подсолнечника	Культиватор-растениепитатель	1,30-1,60
Кошение трав	Косилка с приводом от ВОМ	0,70-1,10
	Косилка от ходовых колёс	0,90-1,40
	Косилка-измельчитель	0,80-1,30
Сгребание трав	Грабли поперечные	0,50-0,75
	Грабли-валкообразователи	0,70-0,90
Кошение зерновых культур	Жатка рядковая прицепная	1,20-1,50
Уборка кукурузы	Кукурузоуборочный комбайн	1,50-1,70
	Силосоуборочный комбайн	1,20-1,60
Уборка корнеплодов	Свеклоподъёмник	3,00-4,00
	Копатель корнеплодов	6,50-7,50
Дискование пашни	Дисковая борона	4,00-8,00
Разбрасывание минеральных удобрений	Туковая сеялка	0,30-0,40
Опрыскивание	Опрыскиватель навесной	0,15-0,20
	Гербицидно-аммиачная машина	0,10-0,20
Подбор сена	Пресс-подборщик	0,40-0,50
	Подборщик-копнитель	0,40-0,50
	Подборщик-стогообразователь	1,20-1,40
	Подборщик-укладчик	0,70-0,80
Снегозадержание	Снегопах	5,30-5,50

Приложение 7

Машины для механизации процессов в растениеводстве

Наименование машины	Марка	Ширина захвата, м	Масса, кг
1	2	3	4
Плуги	ПП-9-40	До 3,7	2160
	ПП-9-35	3,15	3650
	ПРУН-8-45	3,60	1974
	ПЛП-6-35	2,1	1230
	ПЛ-5-40	1,75-2,25	1630
	ПНУ-8-40	3,2	2400
	ПЛН-5-40	2,0	905
	ПН-3-35	1,05	445
Плоскорезы-глубококорыхлители	ПГ-3С	3,1	950
	ПГ-2С	2,1	606
	ПГН-5	5,25	1650
	ПГН-3	3,18	1277

1	2	3	4
Культиваторы	КПШ-20	20	3500
	КПШ-9	9,5	2800
	КШУ-12	8	2950
	КШУ-4	4	760
	КСТ-2,2	2,2	975
	КПЭ-3,8Г	3,91	830
	КПС-4	4	927
Культиваторы для между- рядной обработки почвы	КСО-4	4	1040
	КРН-4,2Б	4,2	1190
	КРН-5,6Б	5,6	1530
Бороны	КРН-8,4	8,4	1597
	БДТ-10	10	4100
	БДТ-7А	7	4587
	БДТ-5,2	5,2	4150
	БДН-3,0	3,0	684
	БЗСС-1,0	0,98	37,8
	БЗТС-1,0	0,98	43,7
	БМШ-20	20	8600
Катки	БМШ-15	15	6800
	КВП-3,8	7,2-8,2	680
	ЗККШ-6	6,1	1950
	КЗК-10	10,0	4300
Луцильники	ЗКВГ-1,4	4,0	790
	ЛДГ-20	20	5430
	ЛДГ-15А	15	3150
	ЛДГ-10А	10	2480
	ЛДГ-5А	5,5-6,2	1200
	ППЛ-10-25	2,5	1265
	ППЛ-5-25	1,25	455
Машины для внесения минеральных удобрений	МВУ-5	7-17	2170
	РДУ-1,5	10-28	450
	РУН-0,5Н	8-24	200
	МТТ-4У	16-24	2550
	РЖТ-4М	11-12	2220
Машины для внесения органических удобрений	ПРТ-16М	7-8	5325
	ПРТ-10	6,5-7	3970
	ПРТ-7А	5-8	2850
	ПРТ-11	5-8	4070
	РОУ-6М	4-8	2170
	РУН-15Б	35,0	1750

Окончание прил. 7

1	2	3	4
Опрыскиватели	ОП-2000	16-24	1020
	ОП-22	22,6	850
	ОМП-2001	18	1200
Снегопах-валкователь	СВШ-7-01	7,2	2900
Снегопах-валкообразователь	СВУ-2,6А	2,6	850
Сеялка зернотуковая	СЗ-3,6А	3,6	1380
Сеялка зернотуковая прессовая	СЗП-3,6А	3,6	1839
Сеялка зернотукотравяная	СЗТ-3,6А	3,6	2370
Сеялки-культиваторы зернотуковые	СЗС-12	12,3	8300
	СРС-6	6,15	4334
Сеялка кукурузная пневматическая	СУПН-8А	5,6	1215

Приложение 8

Характеристика сцепок

Марка сцепки	Фронт сцепки, м	Наибольшая ширина захвата, м	Масса сцепки, Н	Назначение
С-11У (колеса металлические)	14,4	11,0	7000	Бороны БЗСС-1,0, БЗТС-1,0 Катки: ЗККШ-6А, ЗКВГ-1,4
СГ-21Б (колеса пневматические)	18,0	21,6	10300	
СП-11А (колеса пневматические)	7,0	10,8	11400	Культиваторы: КПС-4, КПЭ и т. д. Сеялки: СЗ-3,6, СЗП-3,6 и все их модификации Бороны: БИГ-3, БЗСС-1,0, БЗТС-1,0 Катки: ЗККШ-6А, ЗКВГ-1,4
СП-16А (колеса пневматические)	13,5	16,8	23600	

Удельные сопротивления плугов

Тип почвы	Удельное сопротивление k_0 , Н/см ²
Легкие	2,0-3,5
Средние	3,5-5,5
Тяжелые	5,5-8,0
Весьма тяжелые	свыше 8,00

Кинематические характеристики тракторов
и сельскохозяйственных машин

Наименование машин	Марка	Кинематическая длина, м	Марка	Кинематическая длина, м
1	2	3	4	5
Тракторы	К-701	3,20	К-744 Р	3,5
	К-744 Р1, Р2, Р3	3,7	МТЗ-592	1,95
	МТЗ-552	1,95	МТЗ-952	1,95
	МТЗ-900	1,95	МТЗ-1221	2,57
	МТЗ-1025	2,1	МТЗ-1523	2,35
	Т-25А	0,85	ЛТЗ-55	1,2
	Т-45А	1,1	Т-151К	2,8
	ЛТЗ-155	2,6	ХТЗ-17421	3,0
	ХТЗ-150К	2,8	ХТЗ-150-05	2,5
	ХТЗ-150-03	2,5	ВТ-100Д	2,6
	ДТ-75Н	2,2	Т-70СМ	1,7
ВТ-150	2,7	Т-4А-01	2,3	
Плуги	ПТК-9-35	3,600	ПЛП-6-35	2,570
	ПЛН-5-35	2,050	ПЛ-5-35	2,500
	ПЛН-4-35	1,780	ПН-4-40	1,980
	ПЛН-3-35	1,420		
Глубококорыхлители	КПГ-250	1,76	КПГ-2-150	1,73
	КПГ-2.2	4,35		
Луцильники дисковые	ЛДГ-20	21,67	ЛДГ-15	10,42
	ЛДГ-10	7,40	ЛДГ-5	4,30
Луцильники лемешные	ППЛ-10-25	6,40	ППЛ-5-25	2,88
Бороны	БДН-3.0	1,90	БИГ-3А	3,50
	БДТ-7.0	4,38	БДН-10	11,8
	БЗТС-1.0	1,35	БЗСС-1.0	1,35
Катки	ЗККШ-6А	7,80	СКГ-2.0	3,30

Окончание прил. 10

1	2	3	4	5
Культиваторы	КПС-4	2,67	КПЭ-3.8А	3,92
	КПШ-9	7,30	КПШ-5	1,93
	КПУ-400	1,55	КРН-4.2	1,67
	КРН-5.6	2,10	КПГ-250	1,76
	КПГ-2.2	4,35	КПГ-2-150	1,73
Сцепки	СП-16	5,0	СП-11У	4,5
	СП-11	7,54		СГ-21
	СН-75	3,3		

Приложение 11

*Кинематические характеристики посевных машин
и разбрасывателей удобрений*

Наименование машин	Марка	Кинематическая длина, м	Вместимость бункера, дм ³
Сеялки	СЗ-3.6	3,50	690
	СЗП-3.6	3,98	690
	СЗТ-3.6	3,70	690
	СЗП-12	9,50	2223
	СЗП-8	7,40	1482
	СЗС-2.1	3,90	540
	СЗС-6	4,50	825
	СПЧ-6	5,20	240
	СУПН-8	5,70	260
	СКП-6	4,50	192
Разбрасыватели минеральных удобрений	РТТ-4,2	3,90	-
	1-РМГ-4	5,25	-
	РУМ-8	5,99	-
	РМС-6	5,40	-
	РУМ-5	5,50	-
Разбрасыватели органических удобрений	ПРТ-16	5,95	-

Радиусы поворотов тракторов

Марка трактора	Радиус поворота, м	Марка трактора	Радиус поворота, м
К-701	7,2	Т-402.01	1,7
К-744 Р	7,2	ДТ-75Н	2,5
К-744 Р1	7,9	Т-30-69	3,7
К-744 Р2	7,9	Т-45А	4,5
К-744 Р3	7,8	ЛТЗ-55	2,8
МТЗ-552	4,1	ЛТЗ-155	4,5
МТЗ-592	4,1	Т-151К	6,5
МТЗ-900	4,1	ХТЗ-150К	6,5
МТЗ-952	4,1	ХТЗ-17421	6,6
МТЗ-1025	4,1	ХТЗ-150-03	2,35
МТЗ-1221	5,3	ХТЗ-150-05	2,35
МТЗ-1523	5,5	ВТ-100Д	3,2
МТЗ-82.1	4,2	ВТ-150	3,2
Т-4А-01	1,7	Т-70СМ	2,5

*Примерные затраты времени
на проведение ежесменных технических обслуживаний*

Наименование машины	Марка машины	Время, ч
1	2	3
Тракторы	К-701	0,88
	К-744 Р	0,91
	К-744 Р2	0,91
	К-744 Р3	0,93
	МТЗ-552	0,76
	МТЗ-592	0,76
	МТЗ-900	0,78
	МТЗ-952	0,78
	МТЗ-1025	0,82
	МТЗ-1221	0,83
	МТЗ-1523	0,87
	МТЗ-82.1	0,57
	ЛТЗ-55	0,65
	ЛТЗ-155	0,78
	Т-151К	0,93
	ХТЗ-150К	0,93
	ХТЗ-17421	0,9
ХТЗ-150-03	0,69	
ХТЗ-150-05	0,69	
ДТ-75Н	0,67	

Продолжение прил. 13

1	2	3
	ВТ-100Д	0,72
	ВТ-150	0,75
	Т-4А-01	0,76
	Т-402.01	0,76
Плуги	ПН-3-40, ПНЯ-2-50	0,12
	ПН-4-35	0,12
	ПЛН-5-35	0,12
	ППН-50, ПВН-3-35, ПТК-9-35	0,12
Глубококорыхлитель навесной	РН-80Б	0,20
Луцильник дисковый	ЛДГ-10, ЛДГ-15	0,20
Луцильник лемешный	ППЛ-5-25	0,10
Борона	БДН-3	0,10
	БДТ-3	0,10
	БДСТ-2,5	0,10
	БИГ-3	0,10
Каток кольчато-шпоровый	ЗККШ-6, ЗКК-6	0,10
Культиватор	КПС-4, 4КУ-4	0,25
	КРН-4,2, КФ-5,4	0,50
	КРН-28А, КРН-,8МО	0,10
	КРН-5,6	0,36
	КРШ-8,1	-
	КРХ-5,4	0,22
Плоскорез-глубококорыхлитель	КПГ-250	0,10
Сеялка зерновая	СЗ-3,6, СЗУ-3,6	0,15
	СЗА-3,6, СЗТ-3,6, СЗС-2,1	0,15
	СЗП-24	0,40
Сеялка свекловичная	ССТ-12А	0,25
	ССТ-18А	0,25
Сеялка кукурузная	СКНК-8	0,40
	СБК-4	0,25
	СКТН-6А	0,25
Сеялка универсальная	СПЧ-6М	0,25
Картофелесажалка	СКС-4, СН-4Б	-
Опрыскиватель	СН-400	0,30
	ОП-1600, ОВТ-1	0,30
	ПОЧ, ОЗГ-120	0,30
	ОВХ-14	0,30
Косилка тракторная	-	0,10
Жатка	ЖВН-6, ЖНС-6-12	0,20
Жатка рядковая	-	0,50
Грабли тракторные	-	0,13
Пресс-подборщик	ППВ-1,6, ПСБ-1,6	0,65

Окончание прил. 13

1	2	3
Подборщик-копнитель	ПКС-2М	0,32
Картофелекопатель	КТН-2Б	0,30
	Z-609/02	0,20
Машина для внесения органических удобрений	РОУ-5	0,55
	ПРТ-10	0,30
	ПРТ-16	0,38
Машина для внесения жидких органических удобрений	РЖТ-4	0,23
	РЖТ-8	0,30
	РЖТ-16	0,30
Картофелекопатель	УКВ-2	0,40
	КСТ-1,4	0,30

Приложение 14

*Примерная продолжительность остановки
для технологического обслуживания*

Наименование операции	Продолжительность остановки, ч
Вспашка	0,01
Боронование	0,04
Сплошная культивация	0,03
Междурядная обработка	0,03
Лушение	0,02
Кошение зерновых в валки	0,04
Подбор и обмолот, прямое комбайнирование	0,08
Уборка силосных культур	0,02

Приложение 15

*Значения отчислений на ремонт и техническое обслуживание,
амортизационного ресурса техники*

Наименование техники	Значение отчислений на ремонт и техническое обслуживание от цены техники на 100 ч работы, %	Амортизационный ресурс, ч
1	2	3
Тракторы колесные кл. 5,0 т	0,92	10120
Тракторы гусеничные кл. 4,0 т	1,14	8096
Тракторы колесные кл. 3 т	1,14	10120
Тракторы гусеничные кл. 3 т	1,26	9108
Тракторы универсально-пропашные кл. 1,4, 2,0	0,98	11132
Плуги отвальные общего назначения	9,30	1720
Бороны зубовые	22,22	450

Продолжение прил. 15

1	2	3
Бороны дисковые	3,89	1260
Лушительники дисковые	5,83	840
Мотыги ротационные	7,69	455
Катки	4,17	960
Культиваторы:		
- для сплошной обработки почвы	9,41	1190
- глубокорыхлители	11,03	1015
- плоскорезы	8,21	1365
- растениепитатели, окучники	4,62	1365
Сеялки зерновые и травяные	7,78	819
Сеялки точного высева (свекловичные)	10,0	364
Сеялки кукурузные	6,67	480
Картофелесажалки	8,57	490
Сеялки туковые	3,33	1680
Комбинированные агрегаты для предпосевной обработки почвы с одновременным посевом зерновых	7,37	665
Комбинированные агрегаты для основной обработки почвы	10,53	665
Зерноуборочные комбайны	2,43	2548
Жатки зерновые и зернобобовые	10,58	774
Косилки тракторные	4,38	1120
Грабли тракторные	5,74	732
Волокуши:		
- тросовые	5,19	810
- толкающие	3,89	1080
Пресс-подборщики	5,83	720
Жатки рядковые	12,00	525
Косилки тракторные	4,67	750
Картофелеуборочные комбайны	6,67	1260
Кукурузоуборочные комбайны	12,00	800
Силосоуборочные комбайны	8,00	1200
Протравливатели семян	3,67	1500
Опрыскиватели по борьбе с вредителями и болезнями:		
- полевых культур	9,17	600
- садов	4,40	1250
Универсальные опрыскиватели	3,44	1600
Машины для химической защиты	8,80	750
Машины для внесения удобрений:		
- минеральных	16,00	375
- органических	4,00	1250

Окончание прил. 15

1	2	3
Зернопогрузчики	1,50	1400
Погрузчики универсальные	1,67	4200

Приложение 16

*Коэффициенты дифференцирования норм
в зависимости от класса длины гона*

Классы длины гона, м	Значение показателей длины гона
150	1,38
150-200	1,26
200-300	1,18
300-400	1,12
400-600	1,07
600-1000	1,03
1000	1,00

Приложение 17

*Коэффициенты дифференцирования норм
в зависимости от средне-расчетных показателей длины гона*

Значение средне-расчетного показателя длины гона	Класс длины гона, м
1,012	1000
1,013-1,050	600-1000
1,051-1,105	400-600
1,106-1,148	300-400
1,149-1,222	200-300
1,223-1,315	150-200

Приложение 18

Коэффициенты дифференцирования норм в зависимости от угла склона

Класс угла наклона, град.	Значение
До 1	1,00
1-3	1,02
3-5	1,05
5-7	1,09
Свыше 7	1,16

Приложение 19

*Коэффициенты дифференцирования норм
в зависимости от средне-расчетных показателей угла склона*

Значение	Класс угла склона, град.
1,006	До 1
1,007-1,033	1-3
1,034-1,069	3-5
1,070-1,123	5-7
Более 1,124	7

Приложение 20

Коэффициенты дифференцирования норм в зависимости от рельефа полей по углу склона

Вид работы	Значение коэффициента			
	класс полей по углу склона в градусах			
	До 1°	1-3°	3-5°	5-7°
Пахотные	1,00	0,98	0,96	0,92
Непахотные	1,00	0,96	0,93	0,87

Приложение 21

Коэффициенты дифференцирования норм в зависимости от рельефа полей по углу склона

Степень каменистости	Значение коэффициента
Отсутствует	1,00
Слабая	0,98
Средняя	0,92
Сильная	0,85

Приложение 22

Коэффициенты дифференцирования норм выработки в зависимости от наличия препятствий на полях

Вид работы	Поправочный коэффициент при наличии препятствий, % к общей площади			
	До 5	5-10	10-20	20-30
Пахотные	1,0	0,91	0,85	0,80
Непахотные	1,0	0,89	0,84	0,79

Приложение 23

Коэффициенты дифференцирования норм выработки в зависимости от конфигурации полей

Класс длины	Поправочный коэффициент, учитывающий сложную конфигурацию поля	
	пахотные работы	непахотные работы
150	0,87	0,82
150-200	0,90	0,88
200-300	0,92	0,91
300-400	0,94	0,94
400-600	0,96	0,96
Поля правильной конфигурации	1,00	1,00

*Коэффициенты дифференцирования норм выработки
в зависимости от типа почв (песчаные, супесчаные)*

Вид работы	Поправочные коэффициенты, учитывающие песчаные и супесчаные почвы
Пахотные	0,96
Непахотные	0,94

Определение групп на пахотные работы

Диапазон средневзвешенного сопротивления плугов, кН/м ²	Класс длины гона, м						
	более 1000	600 1000	400 600	300 400	200 300	150 200	менее 150
Обобщенный коэффициент 1,00-0,98							
36-40	-	-	I	II	III	IV	V
41-45	I	I	II	III	V	V	VI
46-50	II	II	III	V	V	VI	VII
51-54	III	III	IV	V	VI	VII	VIII
55-59	IV	IV	V	VI	VII	VIII	IX
60-63	V	V	VI	VII	VIII	IX	X
64-68	VI	VII	VII	VIII	VIII	IX	XI
69-73	VII	VIII	VIII	IX	IX	X	XI
74-69	VIII	IX	IX	X	X	XI	XII
80-85	IX	X	X	XI	XI	XII	-
Обобщенный коэффициент 0,98-0,93							
36-40	-	I	II	II	III	IV	VI
41-45	I	II	III	III	IV	V	VII
46-50	II	III	IV	IV	V	VI	VIII
51-54	III	IV	V	V	VI	VII	VIII
55-59	IV	V	VI	VI	VII	VIII	IX
60-63	V	VI	VII	VII	VIII	IX	X
64-68	VI	VII	VIII	VIII	IX	X	XI
69-73	VII	VIII	IX	IX	X	XI	XII
74-69	VIII	IX	X	X	XI	XII	-
80-85	IX	X	X	XI	XII	-	-
Обобщенный коэффициент 0,92-0,83							
36-40	I	II	II	III	IV	V	VI
41-45	II	III	III	IV	V	VI	VII
46-50	III	IV	V	VI	VI	VII	VIII
51-54	IV	V	V	VI	VII	VIII	IX
55-59	V	VI	VI	VII	VIII	IX	X
60-63	VI	VII	VII	VIII	IX	X	XI
64-68	VIII	VIII	IX	IX	X	XI	XII
69-73	VIII	IX	IX	X	XI	XI	-
74-69	IX	X	X	XI	XII	-	-
80-85	X	XI	XI	XII	-	-	-

Определение групп на пахотные работы

Обобщенный коэффициент	Класс длины гона, м						
	1000	600 1000	400 600	300 400	200 300	150 200	150
1,00-0,98	I	I	II	II	III	IV	V
0,97-0,93	I	II	II	III	IV	IV	V
0,92-0,88	I	III	III	IV	IV	V	VI
0,87-0,83	III	III	IV	IV	V	VI	VII
0,82-0,79	III	IV	IV	V	V	VI	VII
0,78-0,75	IV	IV	V	V	VI	VII	VIII
0,74-0,71	V	V	VI	VI	VII	VIII	-
0,70-0,67	V	VI	VI	VII	VIII	VIII	-

Технико-технологические характеристики зерновых сеялок
фирмы AMAZONEN-Werke»

Технико-эксплуатационные показатели	Технологии							
	классическая			Mini-Till			No-Till	
	D9	Citan	DMC	DMC	Condor	Cauena	DMC	Condor
Ширина захвата, м	4-6	6-15	3-12	3-12	12-15	6	3-12	12-15
Часовая производительность при рабочих скоростях от 6,0 до 14,0 км/ч, га/ч	3-10	4-25	2-18	2-18	7-25	4-10	2-18	7-25
Выработка за агросрок (5 дней) на одном поле, на одной культуре, га	160-840	200-1000	90-840	90-840	840-1000	200	90-840	840-1000
Возможная сезонная выработка на возделываемых в агропредприятии культур, включая озимые, га	1500	200	1500	1500	2000	500	1500	2000

Приложение 28

Технико-технологические характеристики сеялок семейства DMC

Модификация	<i>DMC 3000</i>	<i>DMC 4500</i>	<i>DMC 602</i>	<i>DMC 9000</i>	<i>DMC 12000</i>
Ширина захвата, м	3	4,5	6	9	12
Общая масса (пустая), кг	4800	5600	6400	8500	15000
Количество сошников	16	24	32	48	64
Расстояние между рядами сошников, мм	840	840	840	840	840
Ширина междурядий, см	18,75	18,75	18,75	18,75	18,75
Объём семенного бункера и бункера для удобрений	4200 л (3/4 сем. матер. 1/4 удобрения)	4200 л (3/4 сем. матер. 1/4 удобрения)	4200 л (3/4 сем. матер. 1/4 удобрения)	4200 л (3/4 сем. матер. 1/4 удобрения)	6000 л (3/4 сем. матер. 1/4 удобрения)
Рабочая скорость, км/ч	10-18	10-18	10-18	10-15	10-15
Мощность трактора, кВт/л.с.	60/80	95/130	133/180	200/270	260/350
Производительность, га/ч (чистого времени)	4,5-5,4	5,4-8,1	6,0-9,0	9,0-13,5	12,0-18,0
Производительность, га/ч (сменного времени)	3,6-4,3	4,3-6,5	4,8-7,2	7,2-10,8	9,6-14,0
Выработка, га за смену (10 ч)	36-43	43-65	48-72	72-108	96-140
Выработка, га за агросрок (5 смен)	180-215	215-325	240-360	360-540	480-700

Приложение 29

Трудоёмкость технических обслуживаний, ремонтов, устранения неисправности и хранения тракторов

Марка трактора	Трудоёмкость, чел-ч.								
	ЕТО	ТО-1	ТО-2	ТО-3	СТО	ТР	КР	устранение неисправностей	хранение
1	2	3	4	5	6	7	8	9	10
Т-170М	1,06	3,95	11	28	10,4	276	62	230	30,5
Т-4А, Т-4М	0,76	3,74	6,77	20,36	8,34	193	58,7	160	21,7
Т-150	0,69	3,79	7,98	26,8	5,06	189	54,2	155	20,8
ДТ-175М	0,7	3,86	8,1	19,63	6,1	216	68,9	165	21
ДТ-75М	0,67	3,14	6,98	16,73	9	126	35,3	105	19,6
Т-150К, ХТЗ-150К-09	0,93	3,15	8,72	26,69	4,59	198	53,4	164	19,2

1	2	3	4	5	6	7	8	9	10
T-40AM	0,47	1,64	5,12	12,8	2,39	76	20,4	63	17,2
T-25A T-30A	0,38	1,88	3,44	9,54	1,47	69	15,7	49	14,2
K-700A	0,88	3,28	8,21	17,3	13,6	277	60,7	230	26,5
K-701M	0,88	3,28	8,21	17,3	13,6	277	63,3	230	26,5
K-744	0,82	3,3	7,8	18,2	13,2	250	63,3	190	26,5
ЮМЗ-6Л (ЮМЗ-6М)	0,57	1,7	4,89	15,84	6,01	87	13,4	72	19
ЛТЗ-55А	0,65	2,15	6,36	15,42	2,64	96	21,3	92	17,2
ЛТЗ-60АВ	0,68	2,2	6,4	16,2	2,8	98	23,2	93,2	18,1
ЛТЗ-85	0,7	2,35	7,2	18,4	2,95	102	38	108	18,4
ЛТЗ-155	0,78	2,85	8,1	21,5	3,7	132	44	142	18,8
МТЗ-80	0,74	2,38	5,54	16,62	2,78	93	14,8	77	15,2
МТЗ-82	0,74	2,38	5,68	15,99	3,58	102	18	85	15,2
МТЗ-100	0,76	2,47	6,38	15,33	2,04	111	19,4	92	16,4
МТЗ-102	0,76	2,47	6,48	15,58	2,84	120	23,2	100	16,4
МТЗ-1221	0,72	2,84	4,76	8,89	1,35	111	22,0	159	16,8

Приложение 30

*Коэффициент корректирования нормативов в зависимости
от условий эксплуатации – K_1*

Категория условий эксплуатации	Периодичность ТО	Удельная трудоемкость ТР	Пробег до КР
I	1,0	1,0	1,0
II	0,9	1,1	0,9
III	0,8	1,2	0,8
IV	0,7	1,4	0,7
V	0,6	1,5	0,6

Приложение 31

*Коэффициент корректирования нормативов
в зависимости от природно-климатических условий – $K_3=K_3' \times K_3''$*

Характеристика района	Трудоемкость ТО и ТР	Удельная трудоёмкость ТР	Пробег до КР
Умеренный	1,0	1,0	1,0
Умеренно теплый, теплый влажный	1,0	0,9	1,1
Жаркий сухой, очень жаркий сухой	0,9	1,1	0,9
Умеренно холодный	0,9	1,1	0,9
Холодный	0,9	1,2	0,8
Очень холодный	0,8	1,3	0,7
С высокой агрессивностью окружающей среды	0,9	1,1	0,9

Приложение 32

Коэффициент корректирования в зависимости от модификации подвижного состава и организации его работы – K_2

Модификация подвижного состава	Трудоёмкость ТО и ТР	Пробег до КР
Базовый автомобиль	1,00	1,00
Седельные тягачи	1,10	0,95
Автомобили с одним прицепом	1,15	0,90
Автомобили с двумя прицепами	1,20	0,85
Автомобили-самосвалы	1,15	0,85
Автомобили-самосвалы с одним прицепом	1,20	0,80
Специализированный подвижной состав	1,10-1,20	–

Приложение 33

Коэффициенты корректирования нормативов удельной трудоёмкости ТР (K_4) и продолжительности простоя в техническом обслуживании и ремонте (K_4') в зависимости от пробега с начала эксплуатации

Пробег с начала эксплуатации в долях от нормативного пробега до КР	Легковые		Автобусы		Грузовые	
	K_4	K_4'	K_4	K_4'	K_4	K_4'
До 0,25	0,4	0,7	0,5	0,7	0,4	0,7
От 0,25 до 0,50	0,7	0,7	0,8	0,7	0,7	0,7
От 0,50 до 0,75	1,0	1,0	1,0	1,0	1,0	1,0
От 0,75 до 1,00	1,4	1,3	1,3	1,3	1,2	1,2
От 1,00 до 1,25	1,5	1,4	1,4	1,4	1,3	1,3
От 1,25 до 1,50	1,6	1,4	1,5	1,4	1,4	1,3
От 1,50 до 1,75	2,0	1,4	1,8	1,4	1,6	1,3
От 1,75 до 2,00	2,2	1,4	2,1	1,4	1,9	1,3
Свыше 2,00	2,5	1,4	2,5	1,4	2,1	1,3

Приложение 34

Коэффициент корректирования нормативов трудоёмкости ТО и ТР в зависимости от количества обслуживаемых и ремонтируемых автомобилей на АТП и количества технологически совместимых групп подвижного состава – K_5

Число автомобилей в АТП	Число технологически совместимых групп подвижного состава		
	менее трех	три	более трех
До 100	1,15	1,20	1,30
От 100 до 200	1,05	1,10	1,20
От 200 до 300	0,95	1,00	1,10
От 300 до 600	0,85	0,90	1,05
Свыше 600	0,80	0,85	0,95

Рекомендуемая литература

1. Гордеев, А. С. Энергосбережение в сельском хозяйстве : учебное пособие / А. С. Гордеев, Д. Д. Огородников, И. В. Юдаев. – СПб. : Лань, 2014. – 400 с.
2. Дифференцирование норм выработки и расхода топлива на полевых механизированных работах : методические указания / сост.: А. П. Дорохов, Н. А. Печерцев, Э. Г. Мухамадиев, Р. М. Латыпов. – Челябинск : ЧГАУ, 2006. – 32 с.
3. Зангиев, А. А. Эксплуатация машинно-тракторного парка / А. А. Зангиев, А. В. Шпилько, А. Г. Левшин. – М. : КолосС, 2005. – 320 с.
4. Карабаницкий, А. П. Теоретические основы производственной эксплуатации МТП : учебное пособие / А. П. Карабаницкий, Е. А. Кочкин. – М. : КолосС, 2009. – 95 с.
5. Курочкин, И. М. Производственно-техническая эксплуатация МТП : учебное пособие / И. М. Курочкин, Д. В. Доровских. – Тамбов : Изд-во ФГБОУ ВПО ТГТУ, 2012. – 200 с.
6. Маслов, Г. Г. Техническая эксплуатация средств механизации АПК : учебное пособие / Г. Г. Маслов, А. П. Карабаницкий. – СПб. : Лань, 2018. – 192 с.
7. Повышение продуктивности сельхозугодий внутрипочвенным внесением основных видов удобрений при точном (координатном) земледелии : монография / В. А. Милюткин, Г. И. Казаков, А. П. Цирулев [и др.]. – Самара : РИЦ СГСХА, 2013. – 269 с.
8. Сборник нормативных материалов на работы, выполняемые машинно-технологическими станциями (МТС). – М. : ФГНУ «Росинформагротех», 2001. – 190 с.

Оглавление

Предисловие.....	3
Практическое занятие №1. Анализ почвенно-климатических условий Среднего Поволжья.....	4
Практическое занятие №2. Расчет тяговых свойств современных тракторов при различных условиях движения.....	7
Практическое занятие №3. Анализ энергетических затрат МТА	10
Практическое занятие №4. Комплектование ресурсосберегающего МТА.....	11
Практическое занятие №5. Графоаналитическое комплектование энергосберегающих агрегатов.....	15
Практическое занятие №6. Анализ динамических и экономических показателей работы современных двигателей.....	19
Практическое занятие №7. Оценка влияния условий работы МТА на эксплуатационные показатели.....	21
Практическое занятие №8. Методы экономической оценки показателей работы МТА.....	26
Практическое занятие №9. Дифференцирование норм выработки и расхода топлива на полевых сельскохозяйственных работах.....	29
Практическое занятие №10. Разработка операционно-технологической карты полевой сельскохозяйственной операции.....	33
Практическое занятие №11. Оценка организации движения МТА при выполнении полевых сельскохозяйственных операций.	35
Практическое занятие №12. Определение рационального состава посевных агрегатов по технологическим параметрам для различных агропредприятий.....	37
Практическое занятие №13. Организация технического обслуживания тракторного парка.....	40
Практическое занятие №14. Организация технического обслуживания автомобильного парка.....	43
Приложения.....	46
Рекомендуемая литература.....	68

Учебное издание

**Милюткин Владимир Александрович
Сазонов Дмитрий Сергеевич
Жильцов Сергей Николаевич
Ерзамаев Максим Павлович**

НАУЧНЫЕ ОСНОВЫ ОРГАНИЗАЦИИ МАШИНОИСПОЛЬЗОВАНИЯ В АПК

Методические указания

Отпечатано с готового оригинал-макета
Подписано в печать 9.12.2019. Формат 60×84 1/16
Усл. печ. л. 4,07; печ. л. 4,38.
Тираж 50. Заказ №430.

Редакционно-издательский отдел ФГБОУ ВО Самарский ГАУ
446442, Самарская область, п.г.т. Усть-Кинельский, ул. Учебная, 2
Тел.: 8 939 754 04 86 доб. 608
E-mail: ssaariz@mail.ru

Министерство сельского хозяйства
Российской Федерации
Федеральное государственное бюджетное
образовательное учреждение
высшего образования
«Самарский государственный
аграрный университет»

Кафедра «Электрификация и автоматизация АПК»

М. Р. Фатхутдинов
П. В. Крючин

СОВРЕМЕННОЕ ЭЛЕКТРООБОРУДОВАНИЕ И ЭЛЕКТРОТЕХНОЛОГИИ В АПК

Методические указания

Кинель
РИО Самарского ГАУ
2019

УДК 621.3

Ф27

Фатхутдинов, М. Р.

Ф27 Современное электрооборудование и электротехнологии в АПК : методические указания / М. Р. Фатхутдинов, П. В. Крючин. – Кинель : РИО Самарского ГАУ, 2019. – 46 с.

Методические указания по выполнению практических занятий по дисциплине «Современное электрооборудование и электротехнологии в АПК» содержат краткую справочную информацию, задания (порядок и технику выполнения, включая необходимые пояснения).

Предназначены для обучающихся по направлению 35.04.06 «Агроинженерия», профиль подготовки «Электрооборудование и электротехнологии в АПК».

ПРЕДИСЛОВИЕ

Методические указания предназначены для систематизированного оформления практических занятий по дисциплине «Современное электрооборудование и электротехнологии в АПК» обучающимися по направлению 35.04.06 «Агроинженерия», профиль подготовки «Электрооборудование и электротехнологии в АПК».

Цель методических указаний – помочь обучающимся в усвоении знаний по методикам расчета параметров электрического поля коронного разряда, вращающего электрического момента, действующего на зерно в электростатическом поле, установки для обработки грубых кормов электрическим током, магнитострикционного преобразователя, установок электрогидравлического эффекта, параметров электроплазмолизатора растительного сырья и электросепаратора, устройству и принципу работы электроимпульсной установки для борьбы с сорняками.

Методические указания содержат описание 11 практических занятий: краткие теоретические сведения, задания, примеры заданий, содержание отчета, контрольные вопросы.

При выполнении заданий на практических занятиях необходимо придерживаться следующей последовательности: методика расчета, построение графика или эскиза установки, выводы по работе.

Методические указания содержат список рекомендуемой литературы, необходимый для самостоятельной подготовки к занятиям.

ОСНОВНЫЕ ПОНЯТИЯ И ОПРЕДЕЛЕНИЯ

Электротехнологии – область науки и техники, изучающая приемы, способы и средства выполнения производственных процессов, использующих электрическую энергию непосредственно или с предварительным преобразованием в другие виды.

Электромагнитное поле – одна из форм существования материи, характеризующаяся совокупностью взаимосвязанных и взаимно обуславливающих электрического и магнитных полей. Распространение электромагнитного поля сопровождается движением электромагнитной энергии, представляющей собой сумму энергий электрического и магнитного полей. Изменениям электрического и магнитного полей сопутствует превращение электрической энергии в магнитную и магнитной в электрическую.

Коронный разряд – один из видов электрического разряда в газе, возникающий в резко неоднородном электрическом поле у электрода с малым радиусом закругления.

Электроплазмолиз – отслоение протопласта клетки от ее оболочки, сопровождающееся сжатием протоплазмы путем воздействия на клетку электрическим током.

Электрогидравлическим эффектом (ЭГЭ) называют возникновение высокого давления в жидкости при возбуждении в ней импульсного электрического разряда.

Электронно-ионная технология (ЭИТ) – это область электротехнологии, использующая взаимодействие сильных электрических полей с электрически заряженными частицами твердого или жидкого материала с целью придания им различных форм упорядоченного и целенаправленного движения.

Ионизация – это физический процесс отрыва электрона от молекул или атомов газов, в результате чего из одной нейтральной молекулы образуются две с разным зарядом.

Практическое занятие 1

РАСЧЁТ ПАРАМЕТРОВ ЭЛЕКТРИЧЕСКОГО ПОЛЯ КОРОННОГО РАЗРЯДА

Цель: изучить методику расчета параметров электрического поля коронного разряда.

Коронным разрядом, или сокращенно короной, называют вид электрического разряда в газе (воздухе), возникающий в резко неоднородном поле, когда радиус кривизны одного или обоих электродов намного меньше межэлектродного расстояния.

Различают корону постоянного и переменного тока. Корона постоянного тока бывает биполярной и униполярной. При биполярной короне коронируют оба электрода. При униполярной короне коронирует только один из двух электродов. Этот электрод, имеющий малый радиус кривизны, называется коронирующим, а второй – некоронирующим (или осадительным).

Униполярная корона может быть положительной и отрицательной. В первом случае на коронирующий электрод подается положительный потенциал, во втором случае – отрицательный.

На рисунке 1.1 приведены основные системы электродов для создания коронного разряда.

Рассмотрим сущность отрицательной униполярной короны на примере системы электродов «провод – плоскость». При подаче на электроды постоянного напряжения в межэлектродном промежутке создается неоднородное электрическое поле, напряженность которого максимальна на поверхности провода и спадает по мере приближения к плоскости.

При относительно малом напряжении сила тока в цепи электродов практически равна нулю (рис. 1.2). При повышении напряжения до некоторого его значения U_0 , напряженность электрического поля у поверхности провода достигает такого значения E_0 , при котором у поверхности провода начинается ионизация воздуха. В остальной части межэлектродного промежутка напряженность электрического поля недостаточна для поддержания процесса ионизации.

Рис. 1.1. Системы электродов для создания коронного разряда:
 а – провод по оси цилиндра; б – провод – плоскость; в – провод между двумя плоскостями; г – ряд проводов – плоскость; д – ряд проводов между двумя плоскостями; е – ряд стержней с иглами – плоскость; 1 – стержень; 2 – игла

Рис. 1.2. Вольт-амперная характеристика коронного разряда

Электроны, движущиеся от отрицательно заряженного провода к плоскости, теряют скорость из-за резкого спада напряженности поля и «прилипают» к нейтральным молекулам, образуя отрицательные ионы. Эти ионы движутся к плоскости, создавая ток коронного разряда. При дальнейшем повышении напряжения сила тока короны увеличивается до тех пор, пока при некотором напряжении $U_{\text{проб}}$ не наступит пробой промежутка с переходом в дуговой или искровой разряд.

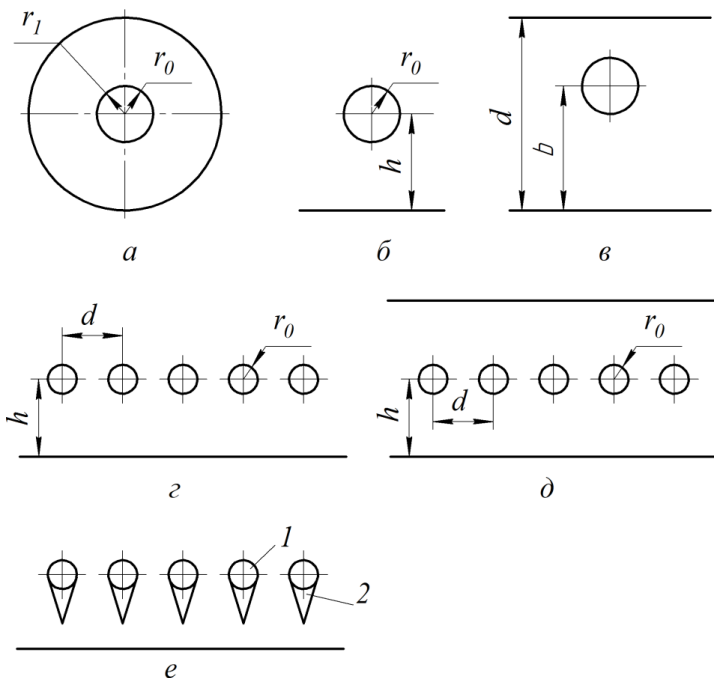
При униполярной короне практически все межэлектродное пространство заполнено ионами одного знака, совпадающего со знаком потенциала на коронирующем электроде.

Коронный разряд сопровождается образованием озона и оксидов азота, электромагнитным излучением в диапазоне от радиоволн до УФ-лучей и другими эффектами.

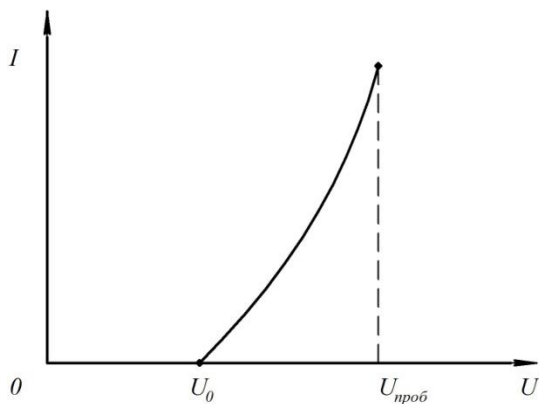
Рассмотрим расчет основных параметров униполярного коронного разряда для проволочных коронирующих электродов.

Напряженность электрического поля коронного разряда определяют по эмпирической формуле Пика

$$E_0 = 30,3\rho \left(1 + \frac{0,298}{\sqrt{\rho \cdot r_0}}\right) 10^5, \quad (1.1)$$

где ρ – относительная плотность воздуха, кг/м³ (по отношению к плотности воздуха при нормальных условиях); $\rho = 1$, при $P = 1,013 \cdot 10^5$ Па и $T = 293$ К (20⁰С) определяется по формуле

$$\rho = 289 \cdot 10^{-5} \frac{P}{T},$$

r_0 – радиус провода, см ($r_0 = 0,0025$ м).

Начальное напряжение коронного разряда

$$U_0 = E_0 \cdot r_0 \cdot A, \quad (1.2)$$

где A – функция геометрических параметров системы электродов.

Провод по оси цилиндра (рис. 1.1, а):

$$A = \ln \left(\frac{r_1}{r_0}\right). \quad (1.3)$$

Провод – плоскость (рис. 1.1, б):

$$A = \ln \left(\frac{2h}{r_0}\right).$$

Провод между двумя плоскостями (рис. 1.1, в):

$$A = \ln \left(\frac{2d \sin(\pi b/d)}{\pi r_0}\right).$$

Ряд проводов – плоскость (рис. 1.1, г):

$$A = \frac{2\pi h}{d} - \ln\left(\frac{2\pi r_0}{d}\right).$$

Ряд проводов между двумя плоскостями (рис. 1.1, д):

$$A = \frac{\pi h}{d} - \ln\left(\frac{2\pi r_0}{d}\right).$$

Функция напряжения и геометрических параметров системы электродов.

Провод по оси цилиндра (рис. 1.1, а):

$$G = \frac{8 \cdot \pi}{r_1^2 \cdot A} \left(1 + 0,275 \sqrt{\frac{r_1}{r_0}}\right) \cdot U(U - U_0). \quad (1.4)$$

Провод-плоскость (рис. 1.1, б):

$$G = \frac{2,35\pi\sqrt{3}}{h^2} \cdot \sqrt{\frac{U_0}{A}} \cdot (U - U_0)^{3/2}.$$

Провод между двумя плоскостями (рис. 1.1, в):

$$G = \left[1,6 - 0,45 \sin^3\left(\pi \frac{b}{d}\right) + \frac{\pi r_0}{d \sin\left(\pi \frac{b}{d}\right)} \cdot (5,68 - 1,86) \sin^3\left(\pi \frac{b}{d}\right) \right] \times \\ \times \frac{\pi^3}{2d^2 \sin^2\left(\pi \frac{b}{d}\right)} \cdot U(U - U_0).$$

Ряд проводов – плоскость (рис. 1.1, г):

$$G = \frac{2\pi B}{d^2} \cdot \left(\frac{U_0}{A}\right)^{2-C} \cdot (U - U_0)^C,$$

$$\text{где } \lg B = \begin{cases} 0,55 \left(0,8 - \frac{h}{d}\right) & \text{при } 0,75 \leq \frac{h}{d} \leq 5 \\ -0,1285 \frac{h}{d} - 1,655 & \text{при } 5 \leq \frac{h}{d} \leq 14 \end{cases}.$$

$$C = \begin{cases} 1,7 & \text{при } 0,75 \leq \frac{h}{d} \leq 2 \\ 1,8 & \text{при } 2 \leq \frac{h}{d} \leq 14 \end{cases}.$$

Ряд проводов между двумя плоскостями (рис. 1.1, д):

$$G = \frac{2\pi^3 B}{h^2} \cdot \left(\frac{U_0}{A}\right)^{2-C} \cdot (U - U_0)^C,$$

$$\text{где } B = \begin{cases} 0,115 \frac{d}{h} + 0,125 & \text{при } 0,5 \leq \frac{h}{d} \leq 1,3 \\ 0,0178 \frac{h}{d} - 0,185 & \text{при } 1,3 \leq \frac{h}{d} \leq 2,3 \end{cases}.$$

$$C = 1,6 - 0,14 \frac{h}{d}.$$

При увеличении напряжения формула вольт-амперной характеристики (ВАХ) коронного разряда

$$I_1 = \varepsilon_0 \cdot k \cdot G, \quad (1.5)$$

где I_1 – удельная на единицу длины коронирующего провода сила тока, А/м;

ε_0 – электрическая постоянная ($\varepsilon_0 = 8,85 \cdot 10^{-12}$ Ф/м);

k – отношение средней скорости направленного движения ионов к напряженности электрического поля, м²/(В·с).

Определяем напряженность поля

$$E = D \cdot \sqrt{\frac{I_1}{2\pi \cdot \varepsilon_0 \cdot k}}, \quad (1.6)$$

где D – параметр, зависящий от системы электродов. Провод по оси цилиндра (рис. 1.1, а) $D = 1$, провод – плоскость (рис. 1.1, б) $D = 2,5$.

Определяем объемную плотность

$$\rho_э = L \cdot \sqrt{\frac{I_1 \cdot E_0}{2\pi \cdot k}}, \quad (1.7)$$

где L – параметр, зависящий от системы электродов.

Провод по оси цилиндра (рис. 1.1, а):

$$L = \frac{1}{r}. \quad (1.8)$$

Провод – плоскость (рис. 1.1, б):

$$L = \sqrt{\frac{3,525}{xh}}.$$

Результаты расчета вольт-амперной характеристики (ВАХ) коронного разряда записать в таблицу 1.1.

Таблица 1.1

Результаты расчета вольт-амперной характеристики

$U, \text{В}$	$U_0 =$	$0,2U_{\max} =$	$0,4 U_{\max} =$	$0,6 U_{\max} =$	$0,8 U_{\max} =$	$U_{\max} =$
$E_{\text{ср}}, \text{кВ/м}$						
$k, \text{м}^2/(\text{Вс})$						
$G, \text{В}^2/\text{м}^2$						
$I_1, \text{А/м}$						

Задания.

1) Рассчитать параметры электрического поля коронного разряда.

2) Рассчитать и построить вольтамперную характеристику при изменении напряжения от U_0 до U_{\max} .

Пример задания. Рассчитать параметры электрического поля коронного разряда, имеющего систему электродов провод – плоскость, с радиусом коронирующего электрода $r_0 = 0,16$ мм, при атмосферном давлении $P = 1,01 \cdot 10^5$ Па, температуре окружающего воздуха $T = 298$ К, с расстоянием от центра коронирующего электрода до плоскости некоронирующего электрода $h = 170$ мм и максимальным напряжением $U_{\max} = 36$ кВ.

Содержание отчета.

- 1) Привести схему системы электродов.
- 2) Произвести расчёт параметров электрического поля коронного разряда.
- 3) Рассчитать и построить вольтамперную характеристику при изменении напряжения от U_0 до U_{\max} . Дать описание полученной ВАХ коронного разряда.

Контрольные вопросы

1. Что такое коронный разряд?
2. Какими эффектами сопровождается коронный разряд?
3. Какие системы электродов вы знаете?
4. Какие параметры электрического поля коронного разряда вы знаете?
5. Какое влияние оказывает на напряжённость радиус электрода?
6. Как определяется начальное напряжение коронного разряда?

Практическое занятие 2

РАСЧЁТ НАПРЯЖЁННОСТИ В РАЗЛИЧНЫХ ТОЧКАХ МЕЖЭЛЕКТРОДНОГО ПРОМЕЖУТКА ЭЛЕКТРИЧЕСКОГО ПОЛЯ КОРОННОГО РАЗРЯДА

Цель: изучить методику расчета напряжённости в различных точках межэлектродного промежутка электрического поля коронного разряда.

В системе «провод – плоскость» напряжённость электрического поля вдоль центральной силовой линии, В/м, может быть определена по формуле

$$E_x = \frac{2h}{h+x} \cdot \sqrt{\frac{I_k}{2\pi \cdot k \cdot \epsilon_0} \left[\frac{2h+x}{3h} - \left(\frac{r_0}{x} \right)^2 \right] + E_0^2 \left(\frac{r_0}{x} \right)^2}, \quad (2.1)$$

где h – расстояние от коронирующего электрода до плоскости, м;

x – расстояние от коронирующего электрода до рассматриваемой точки поля, где вычисляется напряжённость, м;

r_0 – радиус коронирующего электрода, м;

ϵ_0 – электрическая постоянная ($\epsilon_0 = 8,85 \cdot 10^{-12}$ Ф/м);

E_0 – начальная напряжённость при которой возникает коронный разряд, В/м;

I_k – ток короны на единицу длины коронирующего электрода, А/м, который определяется из выражения:

$$I_k = \frac{0,5 \cdot k \cdot E_0^2 \cdot 4\pi \cdot \epsilon_0 \cdot r_0^2}{h^2} \cdot \left[\left(1 + (n - 1) \cdot \ln \frac{2h}{r_0} \right)^{1,75} - 1 \right], \quad (2.2)$$

где k – отношение средней скорости направленного движения ионов к напряженности электрического поля, называемое подвижностью ионов, $\text{м}^2/(\text{В} \cdot \text{с})$, определяется по кривым на рисунке 2.1;

n – коэффициент, показывающий, во сколько раз приложенное напряжение короны выше начального:

$$n = \frac{U}{U_0} = \frac{U}{E_0^2 \cdot r_0 \cdot \ln \frac{2h}{r_0}}. \quad (2.3)$$

$k, 10^{-4} \text{ м}^2/(\text{В} \cdot \text{с})$

Рис. 2.1. Подвижность отрицательных ионов в зависимости от расстояния (h) между коронирующим и некоронирующим электродами:

1 – $h = 0,05$ м; 2 – $h = 0,1$ м; 3 – $h = 0,15$ м; 4 – $h = 0,2$ м

Результаты расчетов представить графически и по форме таблицы 2.1.

Таблица 2.1

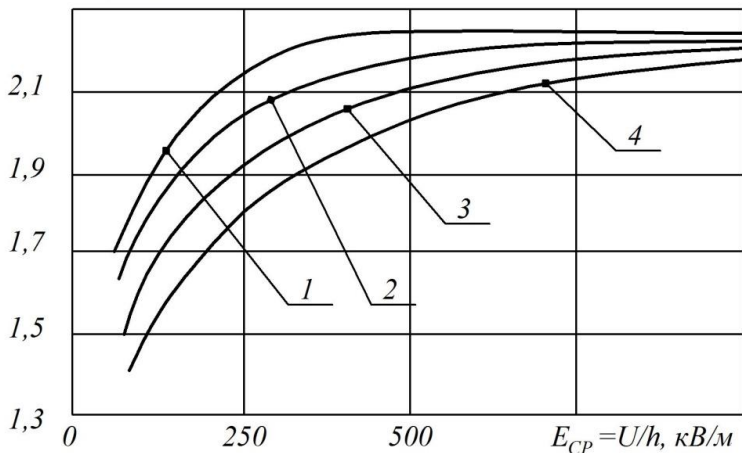
Результаты расчетов распределения напряжённости поля в системе электродов провод – плоскость

$x, \text{ м}$	$x = r_0$	$x = 0,01h$	$x = 0,05h$	$x = 0,1h$	$x = 0,5h$	$x = h$
$k, \text{ м}^2/(\text{Вс})$						
$I_k, \text{ А/м}$						
$E_x, \text{ В/м}$						

Задания.

1) Для электрического поля коронного разряда по системе «провод – плоскость» рассчитать напряжённость электрического поля и ток короны на единицу длины коронирующего электрода.

2) Построить график распределения напряжённости поля в плоскости $E_x=f(x)$, перпендикулярной некоронирующему электроду и по оси коронирующего электрода (вдоль центральной силовой линии поля).

Пример задания. Для электрического поля коронного разряда по системе «провод – плоскость» рассчитать напряжённость электрического поля и ток короны на единицу длины коронирующего электрода при $U = 40 \text{ кВ}$, расстоянии между коронирующим и некоронирующим электродами $h = 100 \text{ мм}$ и радиусе коронирующего электрода $r_0 = 0,16 \text{ мм}$.

Содержание отчета.

1) Произвести расчёт напряжённости электрического поля и тока короны на единицу длины коронирующего электрода.

2) Построить график распределения напряжённости поля в плоскости $E_x=f(x)$. Дать описание полученному графику.

Контрольные вопросы

1. Как распределяется напряженность поля в системе электродов провод – плоскость?

2. Что называется подвижностью ионов?

3. Какие основные параметры влияют на ток короны?

4. Методика расчета напряжённости в различных точках межэлектродного промежутка электрического поля коронного разряда.

Практическое занятие 3

РАСЧЁТ ЗАРЯДА И ЭЛЕКТРИЧЕСКИХ СИЛ, ДЕЙСТВУЮЩИХ НА ЗЕРНО В ПОЛЕ КОРОННОГО РАЗРЯДА

Цель: изучить методику расчета заряда и электрических сил, действующих на зерно в поле коронного разряда.

Величина предельного заряда зерна Q_n как двухосного эллипсоида определяется по формуле

$$Q_n = \frac{\pi \cdot \varepsilon_0 \cdot \varepsilon \cdot E_x \cdot a \cdot b}{1 + (\varepsilon - 1) \cdot \Phi_1},$$

где ε_0 – электрическая постоянная ($\varepsilon_0 = 8,85 \cdot 10^{-12}$ Ф/м);

ε – относительная диэлектрическая проницаемость зерна (величина безразмерная);

E_x – напряженность электрического поля в зоне зарядки, В/м;

a, b – размеры зерна (длина и толщина), м;

Φ_1 – коэффициент осевой деполяризации зерна, который определяется по таблице 3.1 (по величине отношение b/a).

Таблица 3.1

Коэффициент осевой поляризации зерна

b/a	0,1	0,2	0,3	0,4	0,5	0,6	0,7	0,8	0,9
Φ_1	0,03	0,06	0,12	0,15	0,2	0,25	0,3	0,31	0,32

Если зерно расположено на некоронирующем электроде, то оно не только заряжается, но и разряжается, в результате остаточный заряд зерна, Кл, определяется по формуле

$$Q_0 = Q_n \cdot \mu = \frac{Q_n \cdot \left(2\pi \cdot \varepsilon_0 - 2 \cdot \varepsilon_0 \cdot \sqrt{\frac{\pi \cdot (\pi \cdot \varepsilon_0 + \beta \cdot C \cdot R)}{4\pi \cdot \varepsilon_0}} + \beta \cdot C \cdot R \right)}{\beta \cdot C \cdot R}, \text{ Кл}, \quad (3.1)$$

где μ – показатель разрядки;

R – переходное сопротивление, Ом;

C – электрическая емкость между зерном и некоронирующим электродом, Ф;

ε_0 – электрическая постоянная;

β – параметр, характеризующий скорость зарядки, 1/(Ом·м).

Для практических расчётов ёмкость C и параметр β вычисляются по следующим выражениям:

$$\beta = \frac{1}{9} \cdot 10^{-12} \cdot E_{\Pi}, \quad (3.2)$$

$$C = 1,4 \cdot 10^{-12} \cdot b^2, \quad (3.3)$$

где b – толщина зерна, мм;

E_{Π} – напряжённость поля на поверхности некоронирующего электрода, В/м.

Электрическая сила в межэлектродном промежутке

$$F_1 = Q_n \cdot E_x, \text{ Н.} \quad (3.4)$$

Электрическая сила на поверхности некоронирующего электрода с учётом взаимодействия заряженного зерна и плоскости

$$F = F_1 + F_2 = Q_0 \cdot E_n + \frac{Q_0^2}{16\pi \cdot \epsilon_0 \cdot l^2}, \text{ Н,} \quad (3.5)$$

где $l=b/4$ – расстояние от центра заряда зерна до плоскости некоронирующего электрода, м.

Сила тяжести (вес) зерна определяется по формуле

$$P = m \cdot g, \text{ Н,} \quad (3.6)$$

где g – ускорение свободного падения, $g = 9,81 \text{ м/с}^2$;

m – масса одного зерна, $m = \frac{\pi}{6} a \cdot b^2 \cdot \rho$, кг;

a – длина зерна, м;

b – толщина зерна, м;

ρ – объёмная плотность зерна, $\rho = (1,2 \dots 1,3) \cdot 10^3 \text{ кг/м}^3$.

Задания.

1) Определить величину заряда зерна в межэлектродном промежутке при $x = 0,5 \cdot h$ и на плоскости некоронирующего электрода, а также электрические силы, действующие на зерно в этих точках поля.

2) Графическим способом определить общую силу, действующую на зерно в межэлектродном промежутке при $x = 0,5 \cdot h$ и на плоскости некоронирующего электрода.

Пример задания. Определить величину заряда зерна в межэлектродном промежутке при $x = 0,5 \cdot h$ и на плоскости некоронирующего электрода, а также электрические силы, действующие на зерно в этих точках поля.

Длина зерна $a = 10,6$ мм, толщина $b = 3,5$ мм, относительная диэлектрическая проницаемость зерна $\epsilon = 45$ и переходное сопротивление $R = 4,5 \cdot 10^9$ Ом.

Содержание отчета.

- 1) Произвести расчёт величины заряда зерна в межэлектродном промежутке и электрических сил, действующих на зерно.
- 2) Изобразить эскиз зерна, нанести векторы сил, действующих на зерно, определить величину и направление общей силы.

Контрольные вопросы

1. Какие силы действуют на зерно в поле коронного разряда?
2. Как графически определить общую силу, действующую на зерно в межэлектродном промежутке?
3. Какие основные параметры влияют на величину предельного заряда зерна?
4. От чего зависит коэффициент осевой деполяризации зерна?

Практическое занятие 4 РАСЧЁТ ВРАЩАЮЩЕГО ЭЛЕКТРИЧЕСКОГО МОМЕНТА, ДЕЙСТВУЮЩЕГО НА ЗЕРНО В ЭЛЕКТРОСТАТИЧЕСКОМ ПОЛЕ

Цель: изучить методику расчета вращающего электрического момента, действующего на зерно в электростатическом поле.

Перераспределение связанных зарядов под действием электрического поля на частице круглой формы приведет к ее притяжению с силой F_3 к тому электроду, на котором она располагается, а на частице вытянутой формы возникнет вращающий электрический момент M_3 (рис. 4.1), стремящийся установить частицу длинной осью вдоль силовых линий электрического поля, т.е. сориентировать.

Рис. 4.1. Ориентировка частиц удлиненной формы в однородном электрическом поле

Повороту препятствует момент сопротивления от силы тяжести частицы M_c .

На диэлектрические частицы вытянутой формы в электростатическом поле действует электрический момент

$$M_3 = \frac{E^2 \cdot \epsilon_0}{d} \cdot V \cdot \Phi_2 \cdot \sin 2\gamma, \text{ Н}\cdot\text{м}, \quad (4.1)$$

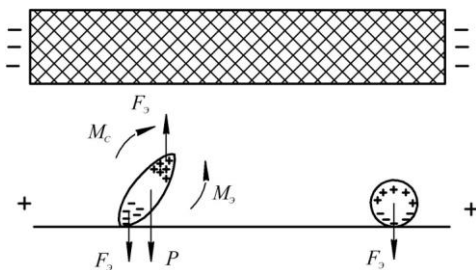
где E – напряженность внешнего электрического поля, В/м;

V – объем диэлектрического тела, м³;

ϵ_0 – диэлектрическая постоянная, $\epsilon_0 = 8,85 \cdot 10^{-12}$ (Ф/м);

γ – угол между большой осью эллипсоида и горизонтальной плоскостью, град;

Φ_2 – коэффициент деполяризации, зависящий от размеров, формы и диэлектрической проницаемости частицы, определяется по формуле

$$\Phi_2 = \frac{\Phi'_1 - \Phi_1}{\left(\frac{1}{\epsilon - 1} - \Phi_1\right) \cdot \left(\frac{1}{\epsilon - 1} - \Phi'_1\right)}, \quad (4.2)$$

где ϵ – относительная диэлектрическая проницаемость зерна;

Φ_1 и Φ'_1 – функции, учитывающие ослабления внутреннего поля, соответственно вдоль большой и малой оси эллипсоида, принимаются по таблице 4.1.

Таблица 4.1

Значение функций Φ_1 и Φ'_1

b/a	0,1	0,2	0,3	0,4	0,5	0,6	0,7	0,8	0,9	1
Φ'_1	0,49	0,46	0,45	0,45	0,4	0,39	0,37	0,36	0,35	0,34
Φ_1	0,03	0,06	0,12	0,15	0,2	0,25	0,3	0,31	0,32	0,33

Для перераспределения напряжённости в воздушный промежуток вводят слой диэлектрика, тогда напряжённость поля в воздушном промежутке

$$E_B = \frac{U}{h_B + \frac{\gamma_B}{\gamma_D} \cdot h_D}, \text{ В/м}, \quad (4.3)$$

где U – приложенное к электродам напряжение, В;

h_B и h_D – толщина воздушного промежутка и диэлектрика, м;

γ_B и γ_D – проводимость воздушного промежутка и диэлектрика, 1/Ом·м.

Повороту эллипсоида под действием электрического момента препятствует момент сопротивления от силы тяжести

$$M_C = P \cdot \frac{a}{2}, \text{ Н} \cdot \text{ м}, \quad (4.4)$$

где P – сила тяжести (вес) зерна, Н.

Сила тяжести (вес) зерна определяется по формуле

$$P = m \cdot g, \text{ Н}, \quad (4.5)$$

где g – ускорение свободного падения, $g = 9,81 \text{ м/с}^2$;

m – масса одного зерна, $m = \frac{\pi}{6} a \cdot b^2 \cdot \rho$, кг;

a – длина зерна, м;

b – толщина зерна, м;

ρ – объемная плотность зерна, $\rho = (1,2 \dots 1,3) \cdot 10^3 \text{ кг/м}^3$.

Задание. Определить электрический момент и момент сопротивления, сравнить их и сделать вывод о возможности ориентировки в электрическом поле.

Пример задания.

Определить электрический момент и момент сопротивления, сравнить их и сделать вывод о возможности ориентировки в электрическом поле.

Исходные данные для расчета:

- длина зерна $a = 10,5 \text{ мм}$;
- толщина зерна $b = 2,9 \text{ мм}$;
- относительная диэлектрическая проницаемость зерна $\varepsilon = 86$;
- угол между большой осью эллипсоида и горизонтальной плоскостью $\gamma = 30 \text{ град}$;
- приложенное к электродам напряжение $U = 35 \text{ кВ}$;
- толщина воздушного промежутка и диэлектрика $h_b = 24 \text{ мм}$ и $h_d = 50 \text{ мм}$;
- проводимость воздушного промежутка и диэлектрика $\gamma_b = 0,6 \cdot 10^{-14} \text{ 1/Ом} \cdot \text{м}$ и $\gamma_d = 1 \cdot 10^{-8} \text{ 1/Ом} \cdot \text{м}$.

Зарисовать эскиз зерна с нанесением электрического момента и момента сопротивления.

Содержание отчета.

- 1) Произвести расчёт электрического момента и момента сопротивления, действующих на зерно в электростатическом поле.
- 2) Изобразить эскиз зерна, нанести векторы сил и моменты, действующие на зерно.

Контрольные вопросы

1. Что влияет на диэлектрические частицы вытянутой формы в электростатическом поле?
2. Чему равна диэлектрическая постоянная?
3. От чего возникает момент сопротивления?
4. От чего зависит коэффициент осевой деполяризации зерна?

Практическое занятие 5 РАСЧЁТ УСТАНОВКИ ДЛЯ ОБРАБОТКИ ГРУБЫХ КОРМОВ ЭЛЕКТРИЧЕСКИМ ТОКОМ

Цель: изучить методику расчёта установки для обработки грубых кормов электрическим током.

Начальная мощность, потребляемая установкой:

$$N = \frac{V \cdot \gamma_H \cdot U^2}{l^2} \cdot 10^{-3}, \text{ кВт}, \quad (5.1)$$

где V – объём установки для соломенной резки, м^3 , определяется одновременно подготавливаемым количеством соломенной резки G (т) и плотностью укладки ρ (принимается $\rho = 500\text{--}700 \text{ кг/м}^3$);

U – приложенное напряжение, В;

l – высота укладки соломенной резки, т.е. расстояние между электродами, м, принимается исходя из условия, чтобы напряженность поля в слое соломы не превышала 250 В/м ;

γ_H – начальная удельная электропроводность соломенной резки, $1/\text{Ом}\cdot\text{м}$:

$$\gamma_H = \gamma_{20} \cdot [1 + \alpha(20 - t_H)], 1/\text{Ом}\cdot\text{м}, \quad (5.2)$$

где α – температурный коэффициент проводимости резки, принимается $0,025 - 0,03 \text{ } 1/^\circ\text{C}$;

γ_{20} – электропроводность при 20°C , $1/\text{Ом}\cdot\text{м}$, определяется по формуле

$$\gamma_{20} = 0,9 \cdot 10^{-6} \cdot (0,031 \cdot W - 1) \cdot (1 + 0,011 \cdot K) \cdot \rho^2, \quad (5.3)$$

где W – степень увлажнения, %;

K – концентрация содово-солевого раствора, % ($K = 2\%$).

Мощность установки в конце процесса нагрева, кВт:

$$P_K = P_H [1 + \alpha \cdot (t_{\text{доп}} - t_H)], \text{ кВт}, \quad (5.4)$$

где $t_{\text{доп}}$ – допустимая температура нагрева, $t_{\text{доп}} = 85^\circ\text{C}$.

Продолжительность нагрева до допустимой температуры, с:

$$\tau = \frac{c \cdot V \cdot \ln(1 + \alpha \cdot (t_{\text{доп}} - t_{\text{Н}}))}{\eta \cdot P_{\text{Н}} \cdot \alpha}, \text{ с} \quad (5.5)$$

где c – объёмная теплоёмкость соломенной резки, принимается $2,3 \text{ кДж}/(\text{кг} \cdot ^\circ\text{C}) = 1150 \text{ кДж}/(\text{м}^3 \cdot ^\circ\text{C})$;

η – КПД установки, ($\eta = 0,95$).

Приращение температуры резки и потребляемая установкой мощность по истечении некоторого времени работы τ :

$$\Delta t = \frac{1}{\alpha} \left(e^{\frac{\eta \cdot P_{\text{Н}} \cdot \alpha}{c \cdot V} \tau} - 1 \right), ^\circ\text{C}, \quad (5.6)$$

$$P_{\tau} = P_{\text{Н}} \cdot e^{\frac{\eta \cdot P_{\text{Н}} \cdot \alpha}{c \cdot V} \tau}, \text{ кВт}. \quad (5.7)$$

Удельный расход электроэнергии

$$A_{\text{уд}} = \frac{P_{\text{ср}} \cdot \tau}{G}, \text{ кВт} \cdot \text{ч}. \quad (5.8)$$

Средняя мощность

$$P_{\text{ср}} = \frac{P_{\text{Н}} + P_{\text{К}}}{2}, \text{ кВт}. \quad (5.9)$$

Стоимость обработки

$$S = P_{\text{ср}} \cdot \tau \cdot S_{\text{Э}} = A_{\text{уд}} \cdot G \cdot S_{\text{Э}}, \text{ руб.}, \quad (5.10)$$

где $S_{\text{Э}}$ – стоимость электроэнергии, руб./кВт · ч.

Рис. 5.1. Установка для обработки грубых кормов электрическим током

Задания.

1) Определить объём V установки и её размеры. Начальную удельную электропроводность соломенной резки. Потребляемую установкой мощность в начале и в конце процесса.

Продолжительность нагрева до допустимой температуры. Приращение температуры резки и потребляемую установкой мощность через 1,5 ч работы. Удельный расход электроэнергии и стоимость обработки всей массы соломенной резки.

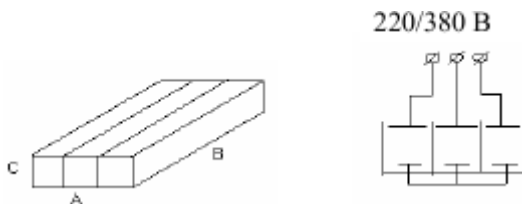
2) Зарисовать схему установки с изображением основных параметров.

Пример задания. Определить объём V установки и её размеры. Начальную удельную электропроводность соломенной резки. Потребляемую установкой мощность в начале и в конце процесса.

Продолжительность нагрева до допустимой температуры. Приращение температуры резки и потребляемую установкой мощность через 1,5 ч работы. Удельный расход электроэнергии и стоимость обработки всей массы соломенной резки. Солома имеет следующие характеристики:

- количество соломенной резки $G = 10$ т;
- степень увлажнения $W = 35,4\%$;
- начальная температура $t_H = 10$ °С.

Содержание отчета.

- 1) Произвести расчёт установки для обработки грубых кормов электрическим током.
- 2) Изобразить схему установки с изображением основных параметров.

Контрольные вопросы

1. Что влияет на мощность потребляемую установкой?
2. Как определяли мощность установки в конце процесса нагрева?
3. Какова допустимая температура нагрева?
4. Как определяли стоимость обработки?
5. Как определяли удельный расход электроэнергии?

Практическое занятие 6 РАСЧЁТ МАГНИТОСТРИКЦИОННОГО ПРЕОБРАЗОВАТЕЛЯ

Цель: изучить методику расчета магнитострикционного преобразователя.

Расчет размеров магнитопровода.

Площадь сечения стержней:

$$S_{ст} = \frac{P}{P_0}, \text{ м}^2, \quad (6.1)$$

где P – заданная мощность преобразователя, Вт;

P_0 – удельная допустимая мощность, Вт/м², выбирается по таблице 6.1.

Таблица 6.1

Характеристика материалов

Материал	Магнитострикция	$E_y, \text{Н/м}^2$	$\gamma_m, \text{кг/м}^3$	$v, \text{м/с}$	$P_0, \text{Вт/м}^2$
Никель	$35 \cdot 10^{-8}$	$2,1 \cdot 10^{11}$	$8,9 \cdot 10^3$	$4,86 \cdot 10^3$	$(5-8) \cdot 10^5$
Альсифер	$40 \cdot 10^{-8}$	$1,77 \cdot 10^{11}$	$6,65 \cdot 10^3$	$5,16 \cdot 10^3$	$(6-8) \cdot 10^5$
Пермендюр	$70 \cdot 10^{-8}$	$2,18 \cdot 10^{11}$	$8,08 \cdot 10^3$	$5,2 \cdot 10^3$	$(9-12) \cdot 10^5$

Ширина окна C_0 принимается в соответствии с заданной мощностью по таблице 6.2.

Таблица 6.2

Параметры для выбора ширины окна

Мощность P , кВт	0,26-0,5	0,5-1	1-2	2-3
Ширина окна C_0 , м	$(8-10) \cdot 10^3$	$(10-14) \cdot 10^3$	$(14-16) \cdot 10^3$	$(15-18) \cdot 10^3$
Оптимальная напряженность H_0 , А/м	$0,9 \cdot 10^3$	$1,2 \cdot 10^3$	$1,5 \cdot 10^3$	$1,8 \cdot 10^3$

Ширина пластин, стержней и перемычки ярма:

$$b = \frac{C_0}{2} + \sqrt{\frac{C_0}{4} + S_{\text{СТ}}}, \text{ м}, \quad (6.2)$$

$$a = \frac{b - C_0}{2}, \text{ м}, \quad (6.3)$$

$$d_0 = (1 \dots 2)a, \text{ м}. \quad (6.4)$$

Толщина пакета пластин σ принимается равной ширине пластин b . Высота окна магнитопровода

$$h = \frac{3 \cdot b \cdot d_0}{2a} \cdot \left(\sqrt{1 + \left(0,37 \frac{v \cdot a}{b \cdot d_0 \cdot f} \right)^2} - 1 \right), \text{ м}, \quad (6.5)$$

где v – скорость звука в материале преобразователя, принимается по таблице 6.1, м/с.

Расчет параметров обмоток.

Число витков обмотки возбуждения

$$\omega_B = \frac{U}{4,44 \cdot f \cdot B \cdot S_{\text{СТ}}}, \quad (6.6)$$

где U – рабочее напряжение, принимается $U = 220 \text{ В}$;

B – индукция, при которой наступает насыщение, $B = 0,15 \text{ Тл}$.

Ток возбуждения:

$$I_B = \frac{P \cdot 10^3}{\sqrt{2} \cdot U \cdot \cos \varphi}, \text{ А}, \quad (6.7)$$

где $\cos \varphi$ – коэффициент мощности, принимается $0,9-0,95$.

Ток подмагничивания:

$$I_{\text{п}} = \frac{A \cdot \omega}{1,4 \cdot \omega_{\text{в}}}, \text{ А}, \quad (6.8)$$

где $A \cdot \omega$ – ампервитки, принимается $A \cdot \omega = 0,8 \cdot H_0 \cdot l$;

H_0 – оптимальная напряжённость магнитного поля, В/м, (табл. 6.2);

l – длина средней линии магнитопровода, м.

$$I_{\text{п}} = 2 \cdot (h + d_0) + (\sigma + a) \cdot \frac{a}{d_0}, \text{ м}. \quad (6.9)$$

Ток полный:

$$I_{\text{п}} = \sqrt{I_{\text{п}}^2 + I_{\text{в}}^2}, \text{ А}. \quad (6.10)$$

Сечение, диаметр или размеры провода обмотки вибратора:

$$S_{\text{пр}} = \frac{I}{j}, \text{ или } S_{\text{пр}} = a' \cdot b', \text{ мм}^2, \quad (6.11)$$

где j – допустимая плотность тока, принимается 2,5-4 А/мм²;

a' , b' – ширина и толщина плоского провода, принимается в соотношении 3:1. По таблице 6.3 выбирается стандартный прямоугольный провод.

Стандартные диаметры d , мм, обмоточных проводов марки ПЭВ, ПЭТВ, ПЭЛШО: 0,57; 0,67; 0,76; 0,86; 0,96; 1,16; 1,3; 1,56; 1,88; 1,95; 2,1; 2,44.

Таблица 6.3

Стандартные размеры прямоугольных проводов марки ПБ

Размер проволоки по большей стороне b , мм	Размер проволоки по меньшей стороне a , мм	Размер проволоки по большей стороне b , мм	Размер проволоки по меньшей стороне a , мм
3,75	1,4	7,1	3,75
4	1,5	7,5	4
4,25	1,6	8	4,25
4,5	1,7	8,5	4,5
4,75	1,8	9	4,75
5	1,9	9,5	5
5,3	2	10	5,3
5,6	2,1	10,5	6
6	2,5	12,5	6
6,3	2,8	14	6
6,7	3,35	15	6

Расчет размеров концентраторов.

В качестве переходных концентраторов могут быть использованы ступенчатые (при мощности до 1,5 кВт) и экспоненциальные

(мощностью более 1,5 кВт).

Длина концентратора:

$$l_p = \frac{1}{2 \cdot f} \cdot \sqrt{\frac{E_y}{\gamma_m}}, \text{ м}, \quad (6.12)$$

где E_y – модуль упругости, Н/м², выбирается по таблице 6.1;

γ_m – плотность материала, кг/м³, выбирается по таблице 6.1.

Диаметр торца верхней части концентратора должен быть менее

$$D_B \geq \sqrt{b^2 + \sigma^2}, \text{ м}. \quad (6.13)$$

Диаметр нижнего торца:

$$D_H = (0,5 \dots 0,75) \cdot D_B, \text{ м}. \quad (6.14)$$

Рис. 6.1. Изображение магнитопровода (вверху) и концентратора

Задания.

- 1) Рассчитать магнитострикционный преобразователь.
- 2) Зарисовать эскиз магнитопровода и концентратора.

Пример задания. Произвести расчёт размеров магнитопровода и концентратора, параметров обмоток установки мощностью $P = 2,5$ кВт и частотой $f = 14$ кГц.

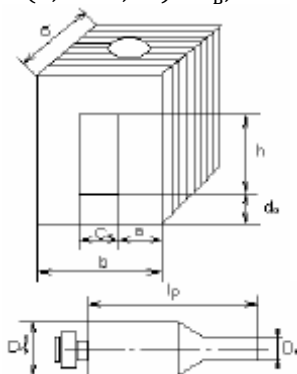
Содержание отчета.

- 1) Произвести расчёт размеров магнитопровода и концентратора, параметров обмоток.
- 2) Изобразить эскиз магнитопровода и концентратора с указанием полученных значений.

Контрольные вопросы

1. Что влияет на диэлектрические частицы вытянутой формы в электростатическом поле?
2. Чему равна диэлектрическая постоянная?
3. От чего возникает момент сопротивления?
4. От чего зависит коэффициент осевой деполяризации зерна?

Практическое занятие 7 РАСЧЕТ УСТАНОВОК ЭЛЕКТРОГИДРАВЛИЧЕСКОГО ЭФФЕКТА

Цель: изучить методику расчета установок электрогидравлического эффекта.

Электрогидравлический эффект возникает в жидкости при возбуждении в ней импульсного электрического разряда и характеризуется большими значениями мгновенных токов, мощностей и давлений.

Принципиальная схема электрогидравлической установки, представленная на рисунке 7.1, включает в себя зарядную цепь, состоящую из повышающего трансформатора TV , вентиль VD , токоограничивающий резистор R , накопитель энергии – конденсатор C , разрядную цепь – воздушный разрядник $F1$ (формирующий промежуток), рабочий межэлектродный промежуток $F2$, располагаемый в жидкости.

Данная схема представляет собой генератор электрических импульсов. Зарядная цепь заряжает конденсатор в течении времени до напряжения, при котором пробивается формирующий промежуток $F1$. В это время накопительный конденсатор подключается к основному промежутку в жидкости и начинается его пробой. После пробоя жидкости между электродами возникает токопроводящий канал, на который разряжается накопительный конденсатор.

Ток разряда, достигающий десятков и сотен килоампер, разогревает плазму в канале до температуры около 10^4 К. Благодаря малой сжимаемости жидкости разогрев плазмы приводит к повышению давления в канале разряда до значений порядка 10^9 Па. Это давление распространяется во все стороны, создавая ударную

волну в жидкости. Кроме ударной волны действующими факторами при ЭГЭ могут быть скоростные потоки жидкости, акустическое излучение, термический удар, разрядный ток через среду, электромагнитное излучение.

В процессе разряда напряжение на конденсаторе падает и, наконец, становится недостаточным для поддержания разряда. Разряд прекращается, промежуток деионизируется. Далее этот цикл повторяется в той же последовательности с частотой, определяемой параметрами цепи.

Рис. 7.1. Электрическая схема электрогидравлической установки

Расчет установок электрогидравлического эффекта проводится в следующей последовательности.

Определяется оптимальное расстояние между электродами, соответствующее предельно возможной мощности в зарядном контуре.

Определяем оптимальное расстояние между электродами, соответствующее предельно возможной мощности в зарядном контуре:

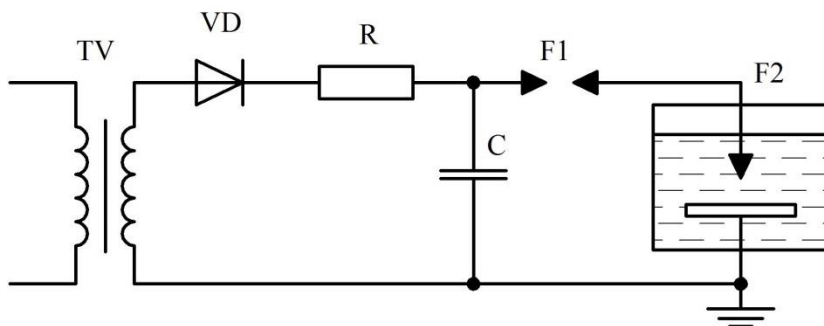
$$l = 8 \cdot 10^{-9} (U_p)^{1.5} \cdot \left(\frac{C}{L}\right)^{0.25}, \text{ м}, \quad (7.1)$$

где U_p – напряжение разряда конденсатора, В, принимается $U_p = \alpha U$;

α – степень зарядки конденсатора; принимаем в пределах $\alpha=0,72-0,94$ из условия получения максимальной мощности, выделяющейся в зарядном контуре;

C – емкость накопительного конденсатора, Ф;

L – индуктивность зарядной цепи, Гн.

Определяем максимальный разрядный ток, А:

$$I_M = 0,5U_p \sqrt{\frac{C}{L}}. \quad (7.2)$$

Сопротивление канала разряда в момент максимума силы разрядного тока:

$$R_K = 4,4 \cdot 10^7 l (U_p)^{-1.5}. \quad (7.3)$$

Максимум мощности, развиваемой в конце разряда:

$$P_M = I_M^2 R_K. \quad (7.4)$$

Энергия, выделяемая в межэлектродном промежутке единичным импульсом:

$$W = \frac{cU_p^2}{2}. \quad (7.5)$$

Максимальное давление на фронте волны, развиваемое в канале разряда:

$$P_\Phi = 6,1 (x)^{-0,5} \cdot (W)^{0,625} \cdot (T_p)^{-0,75}, \quad (7.6)$$

где x – расстояние от фронта волны до оси канала, принимаем $x=l$;

T_p – время заряда, с, $T_p = 3,8\sqrt{LC}$.

Средняя мощность разрядной цепи:

$$P_p = \frac{cU^2 f}{2}, \quad (7.7)$$

где f – частота следования импульсов, $f=0,2 \dots 2$ Гц.

Сопротивление зарядной цепи конденсатора:

$$R_3 = \frac{1}{fC \ln \frac{1}{1-\alpha}}. \quad (7.8)$$

Постоянная времени зарядки:

$$T_3 = R_3 C. \quad (7.9)$$

КПД зарядной цепи:

$$\eta_3 = \frac{1}{1 + \frac{2}{T_3}}. \quad (7.10)$$

Полная мощность, потребляемая зарядной цепью:

$$P_3 = \frac{P_p}{\eta_3 \cos \varphi}, \quad (7.11)$$

где $\cos \varphi$ – коэффициент мощности, $\cos \varphi = 0,75 \dots 0,9$.

Задания.

1) Рассчитать основные параметры установок электрогидравлического эффекта.

2) Проанализировать полученные значения.

Пример задания. Произвести расчёт оптимального расстояния между электродами, максимального разрядного тока, энергии, выделяемой в межэлектродном промежутке единичным импульсом, КПД электрогидравлического эффекта установки, имеющей следующие значения:

- напряжение $U = 38$ кВ;
- ёмкость накопительного конденсатора $C = 16 \cdot 10^{-6}$ Ф;
- индуктивность разрядной цепи $L = 16 \cdot 10^{-6}$ Гн.

Содержание отчета.

- 1) Произвести расчёт оптимального расстояния между электродами, максимальный разрядный ток, энергии, выделяемой в межэлектродном промежутке единичным импульсом, КПД.
- 2) Дать анализ полученным значениям.

Контрольные вопросы

1. Из-за чего возникает электрогидравлический эффект в жидкости?
2. Перечислите основные элементы схемы электрогидравлической установки.
3. Какие процессы проходят при работе схемы?
4. Как определяется максимальный разрядный ток?
5. От чего зависит средняя мощность разрядной цепи?
6. От чего зависит оптимальное расстояние между электродами?

Практическое занятие 8 РАСЧЕТ ПАРАМЕТРОВ ЭЛЕКТРОПЛАЗМОЛИЗАТОРА РАСТИТЕЛЬНОГО СЫРЬЯ

Цель: изучить методику расчета параметров электроплазмоллизатора растительного сырья.

Электроплазмоллиз относится к процессам электронной обработки растительного сырья – мезги, стружки плодов и овощей, зеленой массы и т.п. При прохождении электрического тока через влажную растительную массу происходит взрыв клеток, что приводит к увеличению сокоотдачи плодов, овощей, ускорению обезвоживания травяной массы.

Наибольший интерес представляет расчет параметров барабанного электроплазмолизатора, конструктивная схема которого представлена на рисунке 8.1.

Рис. 8.1. Конструктивная схема электроплазмолизатора:

1 – заземленный барабан с диэлектрическими бортами; 2 – фазные электроды

Напряженность электрического поля между электродами плазмолизатора:

$$E = \frac{U_{\phi}}{l}, \text{ В/м}, \quad (8.1)$$

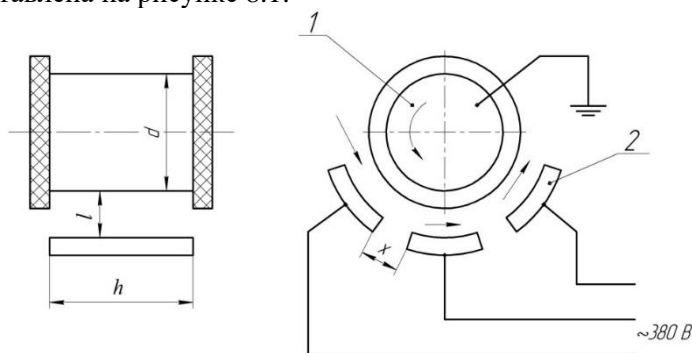
где U_{ϕ} – фазное напряжение между электродами сети, В;

l – расстояние между электродами, м.

Продолжительность процесса плазмолиза:

$$t = \frac{3 \cdot 10^6 \cdot \rho \cdot K_{\theta}}{E^3 \cdot \theta}, \text{ с}, \quad (8.2)$$

где ρ , θ – соответственно удельное электрическое сопротивление и температура обрабатываемого сырья, значение из таблицы 8.1;

K_{θ} – коэффициент токоустойчивости, показывающий как клетки противостоят действию тока, разрушающего оболочку, значение определяют по таблице 8.1.

Таблица 8.1

Значение ρ и K_{θ} для отдельных видов растительного сырья

Показатели	Яблоки	Груши	Сливы	Свекла	Виноград
K_{θ}	1	1,25	0,75	10	1-9
ρ , Ом·м	12	12	18	9	20

Скорость перемещения растительного сырья в плазмолизаторе:

$$v = \frac{G}{3600 \cdot S \cdot \rho_M}, \text{ м/с}, \quad (8.3)$$

где G – подача технологической линии, кг/ч;

ρ_m – плотность измельченной растительной массы, принимается $\rho_m = 500-700$ кг/м³;

S – площадь живого сечения потока сырья, м², $S = h \cdot l$;

h – ширина рабочего канала барабана, м, принимается $h = 0,5$ м.

Длина зоны электрообработки:

$$L = v \cdot t, \text{ м.} \quad (8.4)$$

Частота вращения барабана электроплазмолизатора:

$$n = \frac{60 \cdot v}{\pi \cdot d}, \text{ мин}^{-1}, \quad (8.5)$$

где d – диаметр барабана, принимается $d = 0,7$ м.

Площадь одного фазного электрода электроплазмолизатора:

$$S_1 = (L - 2x) \frac{h}{3}, \text{ м}^2, \quad (8.6)$$

где x – расстояние между фазными электродами, принимается $x = 0,01$ м.

Сила тока электроплазмолизатора в одной фазе:

$$I = U_{\phi} \cdot S_1 \frac{K_k}{\rho \cdot l}, \text{ А,} \quad (8.7)$$

где K_k – конструктивный коэффициент, учитывающий влияние утечки тока, для барабанного электроплазмолизатора $K_k = 1,1$.

Общая мощность электроплазмолизатора:

$$P = 3 \cdot U_{\phi} \cdot I, \text{ Вт.} \quad (8.8)$$

Удельный расход электроэнергии на электроплазмолиз:

$$W = \frac{P}{G}, \text{ Вт} \cdot \text{ч/кг.} \quad (8.9)$$

Стоимость единицы продукции:

$$C = W \cdot \text{Ц, руб.}, \quad (8.10)$$

где Ц – цена электроэнергии, руб./кВт·ч.

Выход сока из растительного сырья для яблок и груш, %:

$$B = 68 \cdot \exp \left[10^{-2} \left(12 - \sqrt[3]{\frac{500 \cdot K_{\theta}}{0,05 \cdot \theta \cdot t}} - 10^4 \cdot P_c^2 + 5 \times \right. \right. \quad (8.11) \\ \left. \left. \times 10^2 \cdot P_c + 16 \cdot 10^{-4} \cdot E \right) \right], \text{ руб.},$$

для свеклы:

$$B = 74 \cdot \exp \left[10^{-2} \left(12 - \sqrt[3]{\frac{500 \cdot K_{\theta}}{0,05 \cdot \theta \cdot t}} - 10^6 \cdot P_c^2 + 2 \times \right. \right. \quad (8.12) \\ \left. \left. \times 10^2 \cdot P_c + 16 \cdot 10^{-4} \cdot E \right) \right], \text{ руб.,}$$

где P_c – средний размер при измельчении частиц, мм.

Задания.

- 1) Рассчитать параметры электроплазмолизатора растительного сырья.
- 2) Нарисовать эскиз установки по рассчитанным параметрам.

Пример задания. В соответствии с таблицей вариантов определить параметры электроплазмолизатора и выход сока из растительного сырья для двух размеров измельчения соответствующего сырья; начертить эскиз установки по рассчитанным параметрам. Исходные данные:

- температура $\theta = 30^{\circ}\text{C}$;
- производительность $G = 103$ кг/ч;
- сырье – груша;
- расстояние между электродами $l = 23$ мм;
- размер измельчения $P_c = 10 \dots 20$ мм.

Содержание отчета.

- 1) Произвести расчёт параметров электроплазмолизатора растительного сырья.
- 2) Изобразить эскиз установки по рассчитанным параметрам.

Контрольные вопросы

1. Что такое электроплазмолиз?
2. От чего зависит длина зоны электрообработки?
3. Как определяется удельный расход электроэнергии на электроплазмолиз?
4. От каких величин зависит выход сока из растительного сырья?

Практическое занятие 9 РАСЧЕТ ЭЛЕКТРОСЕПАРАТОРА

Цель: изучить методику расчета электросепаратора.

Наибольший объем разработок в сельскохозяйственной ЭИТ выполнен по очистке и сортированию зерна и семян при помощи электрических полей.

Устройства, предназначенные для разделения сыпучих смесей материалов в электрических полях, получили название электросепараторов (рис. 9.1).

Рис. 9.1. Коронный барабанный электросепаратор:
1 – приемный бункер; 2 – щетка; 3 – загрузочный бункер; 4 – семя;
5 – коронирующие электроды

Их классифицируют: по виду электрического поля – на сепараторы электростатические, коронные, с переменным полем и комбинированные; по конструкции – на камерные, барабанные, транспортерные (ленточные), решетчатые и др.

По конструктивному назначению электрочистительные машины делятся на решетчатые, камерные и барабанные.

В основе электрической сепарации лежит взаимодействие заряженных семян с электрическим полем, создаваемым электродами. Для этого семена заряжают, используя методы электростатической индукции, осаждения ионов в поле коронного заряда и комбинацию этих способов.

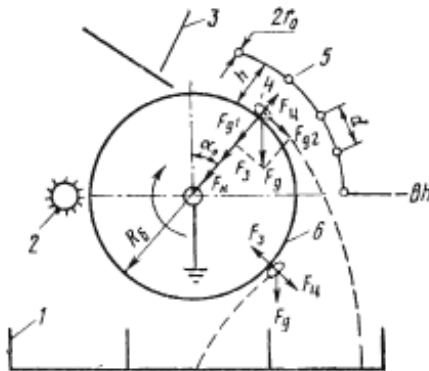
Длина зоны зарядки:

$$l = \frac{W}{60 \cdot \pi \cdot D \cdot n \cdot q}, \text{ м}, \quad (9.1)$$

где W – производительность сепаратора, кг/ч;

D – диаметр рабочего барабана, м;

n – число оборотов вращающегося барабана, об/мин;

q – удельная плотность засыпки зерна на поверхности барабана, об/мин.

Оптимальное расстояние между коронирующими проводниками:

$$d = h \cdot \left(0,3 + 0,04 \frac{D}{h} \right), \text{ м}, \quad (9.2)$$

где h – расстояние между электродами, м.

Количество коронирующих проводников:

$$N = \frac{l}{d}, \text{ шт.} \quad (9.3)$$

Критическая напряженность электрического поля, при которой возникает коронный разряд:

$$E_K = 30,3 \cdot 10^5 \left(1 + \frac{0,03}{\sqrt{r_0}} \right), \frac{\text{В}}{\text{м}}, \quad (9.4)$$

где r_0 – радиус коронирующего электрода, м, принимается минимальным из условия механической прочности, $r_0 = 0,15$ мм.

Начальное напряжение при котором возникает коронный разряд:

$$U_0 = E_K \cdot r_0 \left[\frac{\pi \cdot h}{d} - \ln \frac{\pi \cdot r_0}{d} \left(2 - \frac{2 \cdot h}{d} \right) \right], \text{ В}. \quad (9.5)$$

Ток коронного разряда с 1 м коронирующего электрода:

$$I_l = \frac{\left(2,23 - \frac{1,5 \cdot h}{D} \right) \cdot \pi^2 \cdot k \cdot \vartheta \cdot B \cdot U \cdot (U - U_0) - \varepsilon_0}{9 \cdot d^2 \left[\frac{\pi \cdot h}{d} - \ln \frac{\pi \cdot r_0}{d} \left(2 - \frac{2 \cdot h}{d} \right) \right]}, \frac{\text{А}}{\text{м}}, \quad (9.6)$$

где B – поправочная функция ($B = 1,3$);

ϑ – функция, зависящая от конфигурации электродов;

U – подводимое к электродам напряжение, В;

h – межэлектродный промежуток, м, принимается $h = 0,1$ м;

k – подвижность ионов, $k = 2 \cdot 10^{-4}$ м²/В·с;

ε_0 – диэлектрическая постоянная, $\varepsilon_0 = 8,85 \cdot 10^{-12}$ Ф/м.

Функция, зависящая от конфигурации электродов

$$\vartheta = 10^{-2} \left(\frac{2,87 - 0,74 \cdot h/d}{h/d - 0,47} \right). \quad (9.7)$$

Полный ток коронного разряда, А:

$$I = I_l \cdot L \cdot N, \quad (9.8)$$

где L – длина барабана, принимается $L = 1$ м.

Полезная мощность:

$$P = U \cdot I, \text{ Вт.} \quad (9.9)$$

Мощность, потребляемая высоковольтным источником из сети,

$$P_c = \frac{P}{\eta}, \text{ Вт,} \quad (9.10)$$

где η – КПД ($\eta = 0,6 \dots 0,8$).

Задания.

- 1) Рассчитать параметры зерноочистительной установки на основе электросепаратора.
- 2) Зарисовать эскиз установки.

Пример задания. Рассчитать параметры зерноочистительной установки на основе электросепаратора, имеющего следующие исходные данные:

- производительность $\Pi = 3,5$ т/ч;
- число оборотов $n = 50$ об/мин;
- межэлектродный промежуток $h = 0,1$ м;
- высокое напряжение на выходе источника $U = 44$ кВ.

Содержание отчета.

- 1) Произвести расчёт параметров зерноочистительной установки.
- 2) Изобразить эскиз установки.

Контрольные вопросы

1. На чем основаны электрические методы сепарации зерновых смесей?
2. От каких параметров зависит зона зарядки?
3. Как выбирается радиус коронирующего электрода?
4. Как влияет удельная плотность засыпки зерна на зону зарядки?

Практическое занятие 10 ТЕХНОЛОГИЧЕСКИЙ РАСЧЕТ ЭЛЕКТРОСЕПАРАТОРА

Цель: изучить методику технологического расчета электросепаратора.

Угол отрыва (градусов) сухого α_1 и влажного α_2 зерна от поверхности вращающегося барабана:

$$\alpha = \arccos \frac{P_{ц} \cdot F_1 \cdot F_2}{P}, \quad (10.1)$$

где P , $P_{ц}$, F_1 , F_2 – соответственно силы тяжести, центробежная и электрические, действующие на зерно в электрическом поле коронного разряда.

Сила тяжести:

$$P = m \cdot g, \text{ Н}, \quad (10.2)$$

где g – ускорение свободного падения, $g = 9,81 \text{ м/с}^2$;

m – масса одного зерна:

$$m = \frac{\pi}{6} a \cdot b^2 \cdot \rho, \text{ кг},$$

где a – длина зерна, м;

b – толщина зерна, м;

ρ – объемная плотность зерна, $\rho = (1,2 \dots 1,3) \cdot 10^3 \text{ кг/м}^3$.

Центробежная сила:

$$P_{ц} = 2 \frac{mv^2}{D}, \text{ Н}, \quad (10.3)$$

где D – диаметр барабана, м;

v – линейная скорость перемещения зерна, м/с,

n – число оборотов барабана, $n = 40 \dots 60 \text{ мин}^{-1}$.

Линейная скорость перемещения зерна:

$$v = \frac{\pi n D}{60}. \quad (10.4)$$

Электрическая сила воздействия напряженности электрического поля на заряженное зерно:

$$F_1 = E \cdot Q \cdot \mu, \text{ Н}, \quad (10.5)$$

где E – напряженность электрического поля на поверхности барабана, В/м ($E = 0,7U/h$);

U – подведенное к электродам напряжение, В;

h – межэлектродный промежуток, м, принимается $h = 0,1$ м;
 Q – величина предельного заряда, полученного в поле коронного разряда:

$$Q = \frac{\pi \cdot \varepsilon \cdot \varepsilon_0 \cdot E \cdot a \cdot b}{1 + (\varepsilon - 1)\Phi_1}, \text{ Кл}, \quad (10.6)$$

где ε – относительная диэлектрическая проницаемость материала зерна, Ф/м;

ε_0 – диэлектрическая постоянная, $\varepsilon_0 = 8,85 \cdot 10^{-12}$ Ф/м;

Φ_1 – коэффициент осевой поляризации зерна, определяется из таблицы по величине отношения b/a ;

μ – показатель разрядки, величина безразмерная, изменяется от 0 до 1:

$$\mu = \frac{1 + 2A - \sqrt{1 + 4A}}{2A}, \quad (10.7)$$

$$A = \frac{R \cdot C \cdot \beta}{4\pi \cdot \varepsilon_0}, \quad (10.8)$$

где R – электрическое сопротивление, зависящее от влажности зерна, Ом;

C – электрическая емкость системы зерно-электрод, Ф;

β – параметр, характеризующий скорость зарядки, 1/Ом·м.

Для практических расчетов принимают

$$\beta = \frac{1}{9} \cdot 10^{-12} \cdot E, \quad (10.9)$$

$$C = 1,4 \cdot 10^{-12} \cdot b^2, \quad (10.10)$$

Электрическая сила взаимодействия заряженного зерна с зарядом барабана:

$$F_2 = \frac{Q^2 \cdot \mu^2}{16 \cdot \pi \cdot \varepsilon_0 \cdot x^2}, \quad (10.11)$$

где x – расстояние между центром заряда зерна и поверхностью барабана, принимается $x = b/4$.

Подсчитав все силы для сухого и влажного зерна, определяют углы их отрыва от вращающегося барабана.

Задания.

- 1) Рассчитать угол отрыва сухих и влажных зерен.
- 2) Зарисовать эскиз установки с углами отрыва.

Пример задания.

Рассчитать угол отрыва сухих и влажных зерен. Исходные данные:

- длина зерна $a = 11,5$ мм;
- толщина зерна $b = 3$ мм;
- относительная диэлектрическая проницаемость зерна $\varepsilon = 66$;
- сопротивление сухого зерна $R_c = 1,5 \cdot 10^{10}$ Ом и влажного $R_w = 1,5 \cdot 10^6$ Ом;
- приложенное к электродам напряжение $U = 44$ кВ.

Содержание отчета.

- 1) Произвести расчёт углов отрыва сухих и влажных зерен.
- 2) Изобразить эскиз установки с углами отрыва.

Контрольные вопросы

1. Методика расчета углов отрыва зерен от поверхности вращающегося барабана электросепаратора.
2. Какие силы действуют на зерно в электрическом поле коронного разряда?
3. От чего зависит электрическая сила воздействия напряженности электрического поля на заряженное зерно?
4. Какова практическая значимость нахождения углов отрыва зерен от поверхности вращающегося барабана электросепаратора?

Практическое занятие 11 ЭЛЕКТРОИМПУЛЬСНАЯ УСТАНОВКА ДЛЯ БОРЬБЫ С СОРНЯКАМИ

Цель: изучить устройство и принцип действия электроимпульсной установки для борьбы с сорняками.

Установки состоят в основном из трех структурных блоков: транспортного средства, источника электроэнергии и рабочих органов, обеспечивающих подведение высокого напряжения к объектам обработки. Структура электроустановки для борьбы с сорняками с использованием импульсов высокого напряжения представлена на рисунке 11.1.

В качестве первичного источника электрической энергии на установке наиболее предпочтителен вариант с использованием синхронного генератора, имеющего относительно малую

стоимость (по сравнению с асинхронным генератором) и более подходящего для условий работы на данной электроимпульсной установке. Для привода синхронного генератора можно использовать как отдельный двигатель внутреннего сгорания, так и вал отбора мощности колесного трактора. Для уменьшения веса следует применять генератор частотой 400 Гц.

Рис. 11.1. Структурная схема ЭУ для борьбы с сорняками

Повреждение сорных растений в значительной степени зависит от амплитуды прикладываемого напряжения и энергии импульса. Наибольший эффект был получен при воздействии импульса со следующими параметрами: энергия импульса 0,4-2,0 Дж и напряжение 10-15 кВ – для всходов и 2-10 Дж при напряжении 20-30 кВ – для взрослых сорняков. При этом фронт импульса должен быть 0,5-1 мкс, а длительность импульса – 50-100 мкс.

Одним из основных условий использования этих схем в электротехнологических устройствах является максимальный КПД разрядного и зарядного контура. Решающую роль при выборе схем накопителя энергии играет КПД зарядного контура. Схемы накопителей энергии отличаются друг от друга методом формирования и передачи импульсов в рабочий промежуток. По способу накопления энергии они делятся на индуктивные и емкостные.

Электрическая энергия накапливается либо в виде энергии магнитного поля (индуктивный накопитель), либо в виде энергии электрического поля (емкостной накопитель).

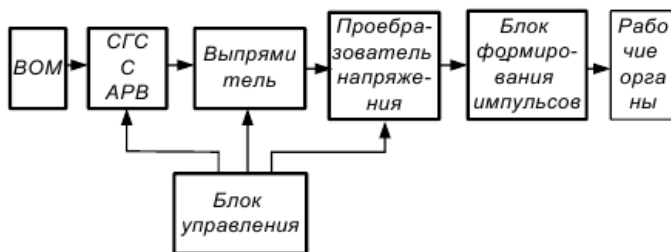
При выборе схемы накопителя энергии необходимо учитывать следующие требования:

- а) схема накопителя энергии при заданном источнике должна обеспечивать необходимую величину запасенной энергии;
- б) коэффициент полезного действия накопителя, определяемый как отношение выделившейся в нагрузку энергии к накопленной,

должен быть не менее 90%;

в) схема накопителя энергии должна быть достаточно простой и допускать использование стандартных элементов энергетического оборудования.

Индуктивный накопитель применим в тех случаях, когда необходима большая энергия (свыше 1 МДж). Существенным недостатком, ограничивающим использование индуктивного накопителя энергии, является большая сложность и громоздкость их цепей питания и управления.

Поэтому целесообразнее использовать схему генератора импульсов с емкостным накопителем энергии.

Структурная схема источника питания и рабочих органов (ЭУ) для борьбы с сорняками приведена на рисунке 11.2.

Рис. 11.2. Структурная схема источника питания и рабочих органов ЭУ для борьбы с сорняками

Управляемый преобразователь напряжения предназначен для создания импульсного напряжения требуемой частоты и амплитуды для высоковольтных трансформаторов (ИТ-1...ИТ-6), подключенных на выход преобразователя.

Прибор управления формирует алгоритмы коммутации силовых ключей инвертора напряжения. Бортовая сеть служит для обеспечения питающими напряжениями узлов и блоков прибора управления и силового блока.

Тип и форма рабочих органов для уничтожения всходов и взрослых сорных растений зависит от способов подведения к ним

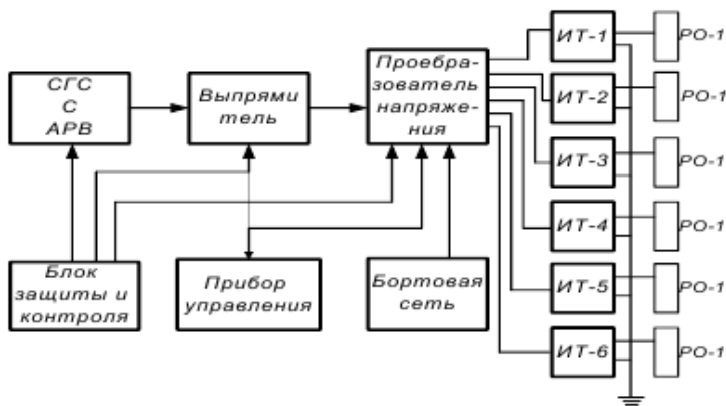
импульсов высокого напряжения. Возможно использование различных конструкций электродов, в зависимости от условий их применения, видов сорняков и фаз их развития.

Варианты подведения электрической энергии к сорным растениям приведены на рисунке 11.3.

Рис. 11.3. Варианты подведения электрической энергии к сорным растениям

- (а) – навесной электрод – стебель растения – корневая система – заглубленный электрод; (б) – навесной электрод – стебель растения – корневая система – почва – заглубленный электрод; (в) – первый навесной электрод – стебель первого растения – корневая система первого растения – почва – корневая система второго растения – стебель второго растения – второй навесной электрод

Наиболее эффективным представляется подведение к корневой системе (рис. 11.3, а), так как в этом случае повреждается основной центр жизнеобеспечения и размножения растения.

Однако в этом случае придется использовать заглубленные в почву электроды, что приведет к увеличению затрат на перемещение агрегата по полю и ряду других нежелательных процессов. Второй наиболее распространенный способ подведения электрической энергии к сорным растениям осуществляется через цепь «навесной электрод – стебель растения – корневая система – почва – заглубленный электрод» (рис. 11.3, б).

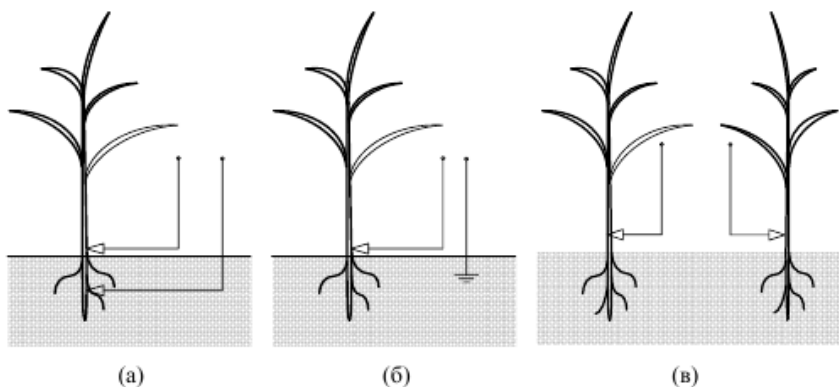
Недостатки: дополнительные затраты энергии на перемещение заглубленного электрода (электродов) в почве. Однако эти затраты можно уменьшить, используя в качестве заглубленного в почву электрода дисковый вращающийся нож, который имеет

сравнительно низкое тяговое сопротивление перемещению.

Третий способ подведения электрической энергии к сорным растениям осуществляется через два навесных электрода (рис. 11.3, в) по цепи «первый навесной электрод – стебель первого растения – корневая система первого растения – почва – корневая система второго растения – стебель второго растения – второй навесной электрод». Однако эта цепь обработки имеет наибольшее сопротивление и для повреждения сорного растения необходимо подводить к навесным электродам двойную амплитуду напряжения, что усложняет конструкцию установки и условия её эксплуатации (повышенные требования к изоляции конструктивных частей ЭУ, электробезопасности, а также увеличение стоимости источника электроснабжения. Кроме того при этом способе подведения энергии к растениям, оба навесные электрода должны быть в постоянном контакте с обрабатываемыми растениями.

Как только один из электродов теряет контакт с растением, обработка сорняков, находящихся в контакте с другим электродом, прекращается.

Технологический процесс уничтожения сорных растений разделяют на два этапа. На первом этапе уравнивают значения электрических проводимостей сорных растений. Для этого сорные растения подвергают воздействиям электрических импульсов высокого напряжения малой энергии (амплитуда – 30-35 кВ, энергия – 0,05-0,1 Дж). При этом мембраны клеток сорных растений оказываются под воздействием электрического поля высокой напряженности. Из-за более высокого тургорного давления, больших размеров и малой суммарной толщины мембран в центральных частях стеблей и корней сорных растений, по сравнению с клетками на периферии стеблей и корней, пробиваются мембраны клеток в центре стебля и корня сорного растения. В результате этого клеточное вещество выходит в межклеточник, сопротивления стеблей и корней различных сорных растений, контактирующих с рабочим органом устройства, уменьшаются и становятся приблизительно одинаковыми, и соответствуют проводимости протоплазмы разрушенных клеток сорных растений.

Однако разрушения всех структур сорного растения на первом этапе технологической операции не происходит, так как энергия импульса незначительна, и в результате воздействия высокой

напряженности разрушаются только мембраны растительных клеток в средней части стебля или корня растения, и если процесс уничтожения сорного растения прекратить, то через небольшое время после снятия воздействий процессы регенерации живых тканей в сорных растениях могут полностью восстановить свои функции.

На втором этапе производят полное уничтожение сорных растений. Для этого воздействуют на сорные растения электрическими импульсами пониженного напряжения и повышенной энергии импульсов (амплитуда – 10-15 кВ, энергия – 5-20 Дж). Поскольку электрическая проводимость сорных растений приблизительно одинакова, энергия высоковольтных импульсов распределяется равномерно по всем сорным растениям, контактирующим с рабочим органом устройства. В результате этого эффективность уничтожения всех сорных растений возрастает.

Устройство уничтожения сорных растений (рис. 11.4) размещено на тяговом мобильном подвижном агрегате 1 и состоит из источника электроэнергии высокого напряжения 2, несущей рамы 3, установленной в передней части тягового мобильного подвижного агрегата 1 по ходу его движения.

Рис. 11.4. Устройство для уничтожения сорных растений:

- 1 – тяговый мобильный агрегат; 2 – источник электроэнергии высокого напряжения; 3 – несущая рама; 4 – первичный источник электроэнергии;
- 5 – преобразователи; 6 – электродные секции; 7 – защитные экраны; 8 – передний рабочий орган; 9 – задний рабочий орган; 10 – изоляторы;
- 11, 12 – выходы преобразователей; 13 – возделываемое угодье;
- 14 – сорные растения; 15 – заземляющий электрод

Источник электроэнергии высокого напряжения 2 выполнен в виде первичного источника электроэнергии 4 и преобразователей электроэнергии высокого напряжения 5 (рис. 11.4).

На несущей раме 3 размещены электродные секции 6, преобразователи электроэнергии высокого напряжения 5 и защитные экраны 7. В каждую электродную секцию 6 входят передний рабочий орган 8 и задний рабочий орган 9, закрепленные на несущей раме 3 с помощью изоляторов 10. Каждый преобразователь электроэнергии высокого напряжения 5 имеет два выхода 11 и 12. Выход первичного источника электроэнергии 2 подключен к входам преобразователей электроэнергии высокого напряжения 5. Выходы 11 преобразователя электроэнергии высокого напряжения 5 обеспечивают выработку импульсов амплитудой 30-35 кВ и энергией 0,05-0,1 Дж и частотой следования импульсов 800-1200 Гц. Выход 12 преобразователя электроэнергии высокого напряжения 5 обеспечивает выработку импульсов амплитудой 10-15кВ, энергией 5-20 Дж и частотой следования импульсов 400-800 Гц.

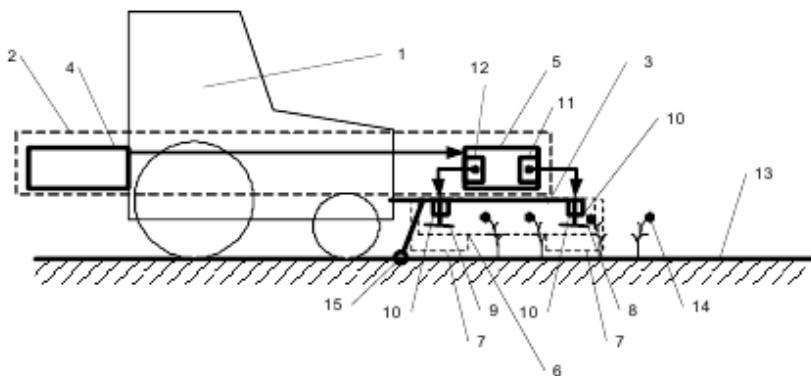
Выходы 11 преобразователя электроэнергии высокого напряжения 5 подключены к переднему рабочему органу 8. Выход 12 преобразователя электроэнергии высокого напряжения 5 подключен ко второму рабочему органу 9.

При движении агрегата 1 по возделываемому угодию 13 сорные растения 14 контактируют вначале с первым рабочим органом 8 и подвергаются воздействию электрического импульса амплитудой 30-35 кВ и энергией 0,05-0,1 Дж и частотой следования импульсов 800-1200 Гц. Параметры энергии на рабочем органе 8 не достаточны для полного уничтожения сорных растений, контактирующих с рабочим органом. Тем не менее, электрические импульсы рабочего органа 8 воздействуют на внутреннюю структуру сорных растений и увеличивают электрические проводимости сорных растений 14 до практически одинаковой величины, определяемой проводимостью протоплазмы разрушенных клеток сорных растений. Затем контакт сорных растений 14 с рабочим органом 8 прекращается и сорные растения 14 начинают контактировать с рабочим органом 9, подвергаясь воздействию электрических импульсов амплитудой 10-15 кВ и энергией 5-20 Дж, и частотой следования импульсов 400-800 Гц, которые завершают процессы уничтожения сорных растений 14. Поскольку в результате

контакта с первым рабочим органом 8 значения электрических проводимостей сорных растений 14 приблизительно уравнены, «шунтирование» сорных растений с низкой электрической проводимостью сорными растениями с высокой электрической проводимостью не происходит и на отдельные сорные растения 14 поступает приблизительно одинаковое количество энергии, т.е. энергия (ток) электрических импульсов распределяется равномерно по всем сорным растениям 14, контактирующим с рабочим органом 9. В результате этого все сорные растения 14, контактирующие с рабочим органом 9, эффективно уничтожаются.

Задания.

- 1) Изучить структуру электроустановок для борьбы с сорняками.
- 2) Изучить устройство источника питания электроимпульсной установки для борьбы с сорняками.
- 3) Изучить устройство и технологический процесс работы электроимпульсной установки для борьбы с сорняками.

Содержание отчета.

- 1) Описание устройства основных узлов и принцип действия электроимпульсной установки для борьбы с сорняками.
- 2) Схема электроустановки.

Контрольные вопросы

1. Назовите основные узлы электроимпульсной установки для борьбы с сорняками.
2. Какие требования необходимо учитывать при выборе накопителя энергии?
3. Когда эффективно применять индуктивный накопитель?
4. Какие варианты подведения электрической энергии к сорным растениям вам известны?
5. Поясните преимущества и недостатки различных вариантов подведения электрической энергии к сорным растениям.
6. Расскажите технологический процесс уничтожения сорных растений.

РЕКОМЕНДУЕМАЯ ЛИТЕРАТУРА

1. Ашмарин, М. Я. Электротехнологии и энергосбережение в сельском хозяйстве : методические указания по выполнению практических занятий / сост. М. Я. Ашмарин, А. А. Лысаков. – Ставрополь : Изд-во СтГАУ «АГРУС», 2007. – 34 с.
2. Баев, В. И. Сорные растения как объект электрической прополки: биологические особенности и электрофизические свойства : монография / В. И. Баев, Т. П. Бренина, Д. С. Елисеев, И. В. Юдаев. – Волгоград : Станица-2, 2004. – 128 с.
3. Басов, А. М. Электротехнология / А. М. Басов, В. Г. Быков, А. В. Лаптев, В. Б. Файн. – М. : Агропромиздат, 1985. – 256 с.
4. Беззубцева, М. М. Электротехнологии и электротехнологические установки в АПК : учеб. пособие / М. М. Беззубцева, В. С. Волков, В. В. Зубков. – СПб. : СПбГАУ, 2012. – 244 с.
5. Беззубцева, М. М. Энергоэффективные электротехнологии в агроинженерном сервисе и природопользовании : учеб. пособие / М. М. Беззубцева, В. С. Волков, А. В. Котов. – СПб. : СПбГАУ, 2012. – 240 с.
6. Гайдук, В. Н. Практикум по электротехнологии / В. Н. Гайдук, В. Н. Шмигель. – М. : Агропромиздат, 1989. – 175 с.
7. Живописцев, Е. Н. Электротехнология и электрическое освещение / Е. Н. Живописцев, О. А. Косицин. – М. : Агропромиздат, 1990. – 303 с.
8. Карасенко, В. А. Электротехнология / В. А. Карасенко, Е. М. Заяц, А. Н. Баран. – М. : Колос, 1992. – 304 с.

ОГЛАВЛЕНИЕ

Предисловие	3
Основные понятия и определения	4
<i>Практическое занятие 1</i>	
Расчёт параметров электрического поля коронного разряда	5
<i>Практическое занятие 2</i>	
Расчёт напряжённости в различных точках межэлектродного промежутка электрического поля коронного разряда	10
<i>Практическое занятие 3</i>	
Расчёт заряда и электрических сил, действующих на зерно в поле коронного разряда	13
<i>Практическое занятие 4</i>	
Расчёт вращающего электрического момента, действующего на зерно в электростатическом поле	15
<i>Практическое занятие 5</i>	
Расчёт установки для обработки грубых кормов электрическим током	18
<i>Практическое занятие 6</i>	
Расчёт магнитострикционного преобразователя	20
<i>Практическое занятие 7</i>	
Расчет установок электрогидравлического эффекта	24
<i>Практическое занятие 8</i>	
Расчет параметров электроплазмолизатора растительного сырья.....	27
<i>Практическое занятие 9</i>	
Расчет электросепаратора	31
<i>Практическое занятие 10</i>	
Технологический расчет электросепаратора	34
<i>Практическое занятие 11</i>	
Электроимпульсная установка для борьбы с сорняками	36
Рекомендуемая литература	44

Учебное издание

**Фатхутдинов Марат Рафаилович
Крючин Павел Владимирович**

**СОВРЕМЕННОЕ
ЭЛЕКТРООБОРУДОВАНИЕ
И ЭЛЕКТРОТЕХНОЛОГИИ В АПК**

Методические указания

Отпечатано с готового оригинал-макета
Подписано в печать 16.12.2019. Формат 60×84 1/16
Усл. печ. л. 2,67; печ. л. 2,88.
Тираж 50. Заказ №438.

Редакционно-издательский отдел ФГБОУ ВО Самарского ГАУ
446442, Самарская область, п.г.т. Усть-Кинельский, ул. Учебная, 2
Тел.: 8 939 754 04 86, доб. 608
E-mail: ssaariz@mail.ru

Министерство сельского хозяйства
Российской Федерации
Федеральное государственное
бюджетное образовательное
учреждение высшего образования
«Самарский государственный
аграрный университет»

Кафедра «Электрификация и автоматизация АПК»

Т. С. Гриднева, П. В. Крючин

АВТОМАТИЗАЦИЯ СЕЛЬСКОХОЗЯЙСТВЕННОГО ПРОИЗВОДСТВА

Методические указания
для выполнения практических работ

Кинель
РИО Самарского ГАУ
2019

УДК 631.171

Г83

Гриднева, Т. С.

Г83 Автоматизация сельскохозяйственного производства : методические указания / Т. С. Гриднева, П. В. Крючин. – Кинель : РИО Самарского ГАУ, 2019. – 71 с.

В методических указаниях представлены материалы, необходимые для проведения практических работ.

Учебное издание предназначено для студентов, обучающихся по направлению 35.04.06 «Агроинженерия».

© ФГБОУ ВО Самарский ГАУ, 2019

© Гриднева Т. С., Крючин П. В., 2019

ПРЕДИСЛОВИЕ

Методические указания составлены на основании рабочей программы по дисциплине «Автоматизация сельскохозяйственного производства».

В методических указаниях приведены сведения о законах регулирования; принципы составления релейно-контактных схем управления технологическими процессами; приведены примеры схем управления на базе релейно-контактных схем. Рассмотрены программируемые реле серии ПР114 «ОВЕН» и LOGO! SIEMENS, приведены примеры реализации схем управления с их помощью. Приведено описание автоматизированных систем управления водоснабжением и весовым дозированием сыпучих материалов.

Методические указания предназначены для студентов, обучающихся по направлению 35.04.06 «Агроинженерия».

Практическая работа № 1 ИЗУЧЕНИЕ ЗАКОНОВ РЕГУЛИРОВАНИЯ

Цель работы: изучить основные законы регулирования в системах автоматического регулирования, изучить основы работы и настройки ПИД-регуляторов.

Законом регулирования является зависимость между управляющим воздействием u и сигналом рассогласования ε :

$$u = f(\varepsilon). \quad (1.1)$$

Управляющее воздействие формируется в соответствии с заложенным в регулятор законом регулирования.

Для регулирования в объектах управления, как правило, используют типовые регуляторы, названия которых соответствуют реализуемым ими законам. Регуляторы непрерывного действия – это регуляторы, у которых представление входных и выходных величин, а также выполнение всех вычислительных операций осуществляется непрерывно во времени.

Регуляторы непрерывного действия являются наиболее распространенными и совершенными и могут быть:

- пропорциональные или П-регуляторы;
- интегральные или И-регуляторы;
- пропорционально-интегральные или ПИ-регуляторы;
- пропорционально-дифференциальные или ПД-регуляторы;
- пропорционально-интегрально-дифференциальные или ПИД-регуляторы.

П-регулятор – пропорциональный регулятор. Передаточная функция П-регулятора:

$$W(p) = k_p, \quad (1.2)$$

где k_p – коэффициент передачи регулятора.

Переходная характеристика регулятора имеет вид (рис. 1.1).

Принцип действия заключается в том, что регулятор вырабатывает управляющее воздействие на объект пропорционально величине ошибки (чем больше ошибка ε , тем больше управляющее воздействие u).

Рис. 1.1. Переходная характеристика П-регулятора

И-регулятор – интегрирующий регулятор – воздействует на регулирующий орган пропорционально интегралу отклонения управляемой величины от заданного значения. Передаточная функция И-регулятора:

$$W(p) = \frac{k_p}{p}. \quad (1.3)$$

Переходная характеристика регулятора имеет вид (рис. 1.2).

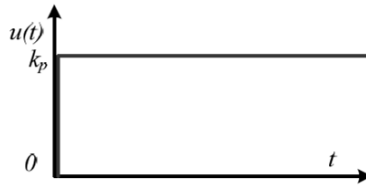

Рис. 1.2. Переходная характеристика И-регулятора

Управляющее воздействие пропорционально интегралу от ошибки.

ПИ-регулятор или пропорционально-интегральный регулятор. ПИ-регулятор оказывает воздействие на регулирующий орган пропорционально отклонению и интегралу отклонения управляемой величины. Передаточная функция ПИ-регулятора:

$$W(p) = \frac{k_p(T_u p + 1)}{T_u p}, \quad (1.4)$$

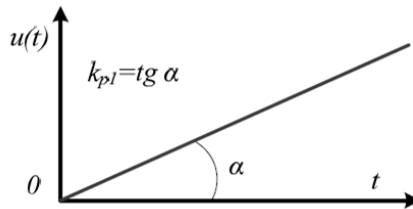
где T_u – постоянная времени интегрирования – это время, за которое пропорциональная составляющая удваивается за счет интегральной составляющей.

Переходная характеристика регулятора имеет вид (рис. 1.3).

Рис. 1.3. Переходная характеристика ПИ-регулятора

ПД-регулятор, пропорционально-дифференциальный регулятор оказывает воздействие на регулирующий орган пропорционально сигналу рассогласования и скорости его изменения. Передаточная функция ПД-регулятора:

$$W(p) = k_p(T_d p + 1), \quad (1.5)$$

где T_d – постоянная времени дифференцирования, которая представляет собой величину составляющей управляющего воздействия $u(t)$, пропорциональную скорости изменения сигнала рассогласования.

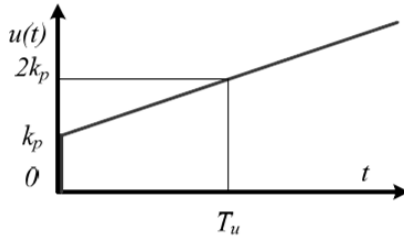
Переходная характеристика регулятора имеет вид (рис. 1.4).

Рис. 1.4. Переходная характеристика ПД-регулятора

ПИД-регулятор, или пропорционально-интегрально-дифференциальный регулятор – воздействует на регулирующий орган пропорционально сигналу рассогласования, интегралу сигнала рассогласования и скорости изменения сигнала рассогласования. Передаточная функция ПИД-регулятора:

$$W(p) = k_p \frac{T_u T_d p^2 + T_u p + 1}{T_u p}. \quad (1.6)$$

Переходная характеристика регулятора имеет вид (рис. 1.5).

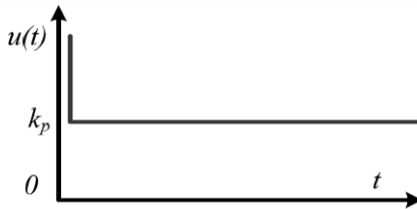

Рис. 1.5. Переходная характеристика ПИД-регулятора

Наиболее часто используется ПИД-регулятор, поскольку он сочетает в себе достоинства всех трех типовых регуляторов.

При выборе закона управления и типа регулятора необходимо выбрать такой тип регулятора, который при минимальной стоимости и максимальной надежности обеспечивал бы заданное качество регулирования. Могут быть выбраны релейные, непрерывные или дискретные (цифровые) типы регуляторов. Для того, чтобы выбрать тип регулятора и определить его настройки необходимо знать:

- статические и динамические характеристики объекта управления;
- требования к качеству процесса регулирования;
- показатели качества регулирования для непрерывных регуляторов;
- характер возмущений, действующих на процесс регулирования.

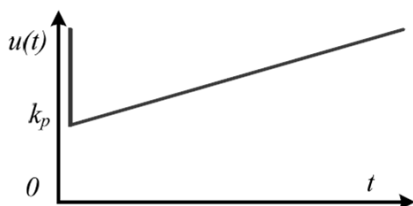
Выбор типа регулятора обычно начинается с простейших двухпозиционных регуляторов и может заканчиваться самонастраивающимися микропроцессорными регуляторами

Рассматриваемая система автоматического управления включает в себя измеритель-регулятор ТРМ-210.

Измеритель-регулятор ТРМ-210 содержит экран текущего значения температуры; экран значения уставки; кнопки задания уставки; индикаторы выходов $K1$ и $K2$ прибора; кнопку программирования и задания режимов работы прибора.

На передней панели регулятора расположены светодиоды, которые показывают состояние, в котором находится прибор:

- «СТОП» – регулятор остановлен;
- «АН» – идёт автонастройка;
- «РУЧ» – прибор находится в режиме ручного управления;
- «RS» – прибор осуществляет обмен данными с сетью

RS-485;

- «K1» – включено ВУ1;
- «K2» – включено ВУ2;
- «AL» – регулируемая величина выходит за заданные пределы;
- «LBA» – обнаружен обрыв в цепи регулирования.

На передней панели также расположены следующие кнопки.

Кнопки служат для:

- перехода между пунктами меню;
- увеличения и уменьшения значения параметра.

Кнопка осуществляет:

- вход в МЕНЮ программирования;
- вход в нужную группу параметров;
- циклическое пролистывание параметров в группе (при каждом нажатии кнопки значение текущего параметра записывается в память).

Пример 1.1. Снятие переходной характеристики объекта управления.

Стенд для снятия переходной характеристики содержит ПИД-регулятор ТРМ210 (рис. 1.6), эмулятор печи ЭП10, используемый в качестве объекта управления с встроенным нагревателем мощностью 10 Вт и датчиком температуры ТСМ 50М. Измеряемый и регулируемый параметр – температура внутри ЭП10. Управление нагревателем ЭП10 осуществляется посредством выходного элемента регулятора, датчик присоединен к входу регулятора.

После включения питания лабораторной установки и при отключенном питании эмулятора печи ЭП10 необходимо перевести регулятор в двухпозиционное регулирование. Для этого необхо-

димо нажать и держать кнопку «ПРОГ» 3 с, далее кнопками 

выбрать группу *Adv*, кратковременно нажимать «ПРОГ» до появления параметра *CntL* (на красном экране). Данный параметр имеет 2 значения:

- *Pid* – ПИД-регулятор;
- *onoF* – двухпозиционный регулятор.

Рис. 1.6. Схема электрических соединений стенда

Выбрать необходимое значение и нажать «ПРОГ», затем выбрать *LvoP* и кратковременно нажать 2 раза «ПРОГ».

3) Снять переходную характеристику. Для этого необходимо включить процесс регулирования, войти в режим настройки регулятора (зажать кнопку «ПРОГ»), найти параметр *r-5* (он имеет два значения: *rUn* – запуск и *StoP* – остановка) и выберите с помощью

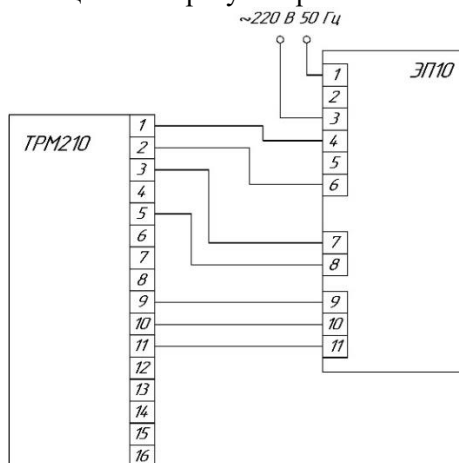

значение *rUn*. Выйти из меню настройки можно при помощи кнопки «ПРОГ» (аналогично запуску производится и остановка при помощи выбора значения *StoP* параметра *r-5*). Процесс регулирования запущен и можно снимать показания температуры.

Изменять настройки регулятора можно только при остановке процесса регулирования.

4) Полученные в ходе измерения результаты записать в таблицу 1.1.

Таблица 1.1

Результаты измерений переходной характеристики

t, с	0	5	10	15	...	∞
τ , °C ($\tau_{уставки} = \dots$)						$\rightarrow \tau_{уставки}$

5) По результатам таблицы 1.1 построить график переходного процесса в объекте управления.

6) На основании полученного графика исследовать объект управления и рассчитать основные параметры: T_{OY} – постоянная времени апериодического звена, τ – время «чистого запаздывания», K_{OY} – коэффициент усиления объекта управления. Для этого на полученном графике откладываются две точки А и В, отстоящие по амплитуде на 15 % от нулевого и установившегося значения, соответственно, т.е. ординаты точек А, и В равны соответственно 0,15 и 0,85 (рис. 1.7).

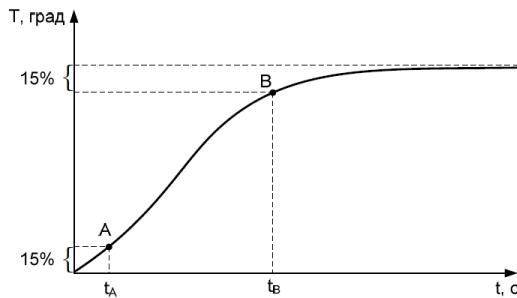
Рис. 1.7. Определение T_{OY} и τ

$$T_{OY} = \frac{t_B - t_A}{2}. \quad (1.7)$$

$$\tau = t_A. \quad (1.8)$$

Коэффициент усиления K_{OY} – это отношение значения выходной величины объекта управления y (в данном случае температура) к входной величине x (электрическая мощность нагревательного элемента печи):

$$K_{Oy} = \frac{y}{x}. \quad (1.9)$$

$$P = \frac{U^2}{R}. \quad (1.10)$$

где U – напряжение, $U = 220$ В;

R – сопротивление нагревательного элемента печи, Ом.

7) Если соблюдается условие $\frac{\tau_{Oy}}{T_{Oy}} \geq 0$, то в качестве регулятора можно использовать ПИД-регулятор.

8) Найти настройки ПИД-регулятора. Переходная характеристика объекта управления представлена в виде апериодического звена 1-го порядка, и поэтому пропорциональную, интегральную и дифференциальную составляющие находят по формулам:

$$k_p = \frac{0,95T_{Oy}}{K_{Oy}\tau_{Oy}}. \quad (1.11)$$

$$T_u = 2,4T_{Oy}. \quad (1.12)$$

$$T_d = 0,4\tau_{Oy}. \quad (1.13)$$

9) Необходимо проверить адекватность полученных настроек ПИД-регулятора. Ввести настройки в регулятор. Для этого необходимо остановить процесс регулирования (выбрать значение **StoP** параметра **r-5**). Перевести регулятор из двухпозиционного регулирования в ПИД-регулирование (см. п.2). Далее в группе меню **Adv** установить значения найденных по формулам (1.11) (1.12) и (1.13) параметров: **P** (пропорциональная составляющая), **i** (интегральная составляющая) и **d** (дифференциальная составляющая). Выйти из меню настройки.

10. Вновь измерить переходную характеристику и результаты измерений занести в таблицу 2. Построить график регулирования температуры по полученным данным. Снимать процесс поддержания температуры обязательно в диапазоне близком к установленному значению (несколько полувольт регулирования) (рис. 1.8).

Таблица 1.2

Результаты измерений процесса регулирования температуры печи

t, с	0	5	10	15	...	∞
$\tau, ^\circ\text{C}$ ($\tau_{\text{уставки}} = \dots$)						$\rightarrow \tau_{\text{уставки}}$

Рис. 1.8. График регулирования температуры с полученными настройками

Контрольные вопросы

1. Что такое автоматический регулятор?
2. Назовите виды регуляторов непрерывного действия
3. Что нужно знать, чтобы выбрать тип регулятора и рассчитать его параметры настройки?
4. Опишите принцип действия П-регулятора.
5. Опишите принцип действия И-регулятора.
6. Опишите принцип действия ПД-регулятора.
7. Опишите принцип действия ПИД-регулятора.

Практическая работа № 2 ИЗУЧЕНИЕ РЕЛЕЙНО-КОНТАКТНЫХ СХЕМ УПРАВЛЕНИЯ ТЕХНОЛОГИЧЕСКИМИ ПРОЦЕССАМИ

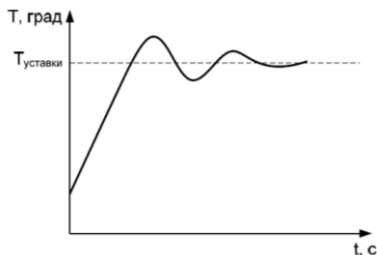
Цель работы: изучить основные принципы составления релейно-контактных схем управления технологическими процессами.

Общие сведения. Релейно-контактные схемы широко используются в технике автоматического управления. В них используются переключающие устройства автоматики, к которым относятся реле, контактные и бесконтактные устройства управления.

Реле – это коммутационное устройство, которое при воздействии каких-либо внешних факторов скачкообразно изменяет свое состояние. Реле состоит из воспринимающего органа (на него непосредственно действуют входные сигналы), исполнительного органа, предназначенного для передачи сигналов во внешнюю цепь, и промежуточного органа, преобразующего сигнал от воспринимающих органов к исполнительным. Электрические реле

служат для включения и отключения электрических цепей, размножения контактов, блокировки, памяти и т.д.

Электромагнитные реле. Работа электромагнитных реле основана на использовании электромагнитных сил, возникающих в металлическом сердечнике при прохождении тока по виткам его катушки. Электромагнитное реле состоит из контактов с пружиной (рис. 2.1); магнитопровода с сердечником; якоря с латунным штифтом отлипания; катушки с обмоткой.

Рис. 2.1. Конструкции электромагнитного реле

Герконовые реле (реле на магнитоуправляемых контактах). Герконовое реле – это электромеханическое устройство, представляющее собой пару ферромагнитных контактов, запаянных в герметичную стеклянную колбу. Принцип действия герконов основан на использовании сил взаимодействия, возникающих в магнитном поле между ферромагнитными телами. При этом силы вызывают деформацию и перемещение ферромагнитных токопроводов электронов. Магнитоуправляемый контакт (геркон) представляет собой электрический аппарат, изменяющий состояние электрической цепи посредством механического размыкания или замыкания ее при воздействии управляющего магнитного поля на его элементы, совмещающие функции контактов, пружин и участков электрической и магнитной цепей.

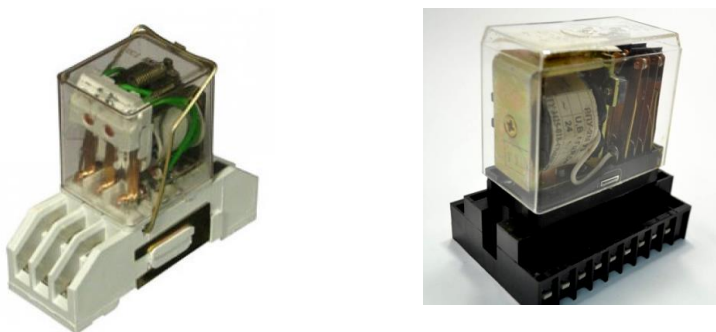

Рис. 2.1. Реле на магнитоуправляемых контактах

Электронные реле времени. Реле времени (рис. 2.3) – реле, предназначенное для создания независимой выдержки времени и обеспечения определенной последовательности работы элементов схемы. Реле времени применяется в случаях, когда необходимо автоматически выполнить какое-то действие не сразу после появления управляющего сигнала, а через установленный промежуток времени.

Реле времени обрабатывают необходимую задержку времени в соответствии с программой. При этом сам микроконтроллер может тактироваться с помощью встроенного кварцевого резонатора или RC-генератора.

Контактные устройства управления. Магнитный пускатель (рис. 2.4) является коммутационным аппаратом и относится к семейству электромагнитных контакторов, позволяющих коммутировать мощные нагрузки постоянного и переменного тока, и предназначен для частых включений и отключений силовых электрических цепей.

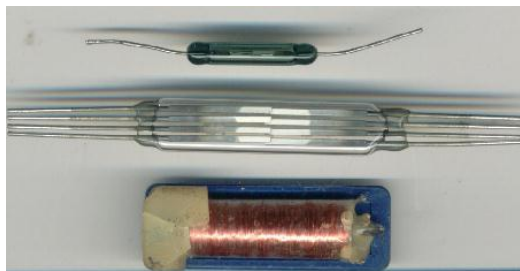

Рис. 2.3. Электронное реле времени

Рис. 2.4. Магнитный пускатель

Магнитные пускатели применяются в основном для пуска, останова и реверсирования трехфазных асинхронных электродвигателей, а также применяются в схемах дистанционного управления освещением, управления компрессорами, насосами, кран-балками, печами, кондиционерами, ленточными конвейерами и т.д.

Принцип работы магнитного пускателя: напряжение питания подается на катушку пускателя, в катушке возникает магнитное поле, за счет которого вовнутрь катушки втягивается металлический сердечник, к которому закреплена группа силовых (рабочих) контактов, контакты замыкаются, и через них начинает течь электрический ток. Управление магнитным пускателем осуществляется кнопками «Пуск», «Стоп», «Вперед» и «Назад».

Часто к магнитному пускателю устанавливают блок контактов. Хотя блок контактов и не является основной частью магнитного пускателя и не всегда он используется, но, если пускатель работает в схеме, где должны быть задействованы дополнительные контакты этого пускателя, например, реверс электродвигателя, сигнализация работы пускателя или включение дополнительного оборудования пускателем, то для размножения контактов как раз и служит блок контактов.

Типовые звенья схем автоматизации на базе релейно-контактных элементов.

Для составления схем управления технологическими процессами часто используют типовые звенья, реализованные в частном случае на базе релейно-контактных элементов. Выделяют четыре самых распространенных звена.

1. *Звено нереверсивной схемы управления.* Состоит из двух кнопок управления и магнитного пускателя (рис. 2.5). Предназначено для ручного управления включением и отключением электроустановок (двигателей, нагревателей систем освещения и др.).

Рис. 2.5. Нереверсивная схема управления электродвигателем

При нажатии на кнопку пуска SB2 контакт кнопки замыкает цепь с катушкой магнитного пускателя KM1, который в свою очередь силовыми контактами подаёт питание к потребителю (на схеме не обозначены силовые контакты), а дополнительным контактом KM1.1 шунтирует кнопку пуска. При этом магнитный пускатель включает себя на «самоудержание». Для отключения потребителя необходимо нажать кнопку «стоп» SB1, что приведет к разрыву питающей цепи и размыканию катушки магнитного пускателя. Защита электродвигателя от перегрузки в представленной схеме управления реализуется посредством размыкающего контакта теплового реле КК1.1.

Звено реверсивной схемы управления. Состоит из трех кнопок управления и двух магнитных пускателей (рис. 2.6). В общем случае может использоваться для взаимоисключающего управления работой 2-х механизмов. Реверсивная схема в первую очередь предназначена для реверсивного управления трехфазным асинхронным электродвигателем. Схема содержит 2 блокировки, исключающие одновременную работу 2-х магнитных пускателей.

При нажатии на кнопку пуска «вперед» SB2 один контакт кнопки замыкает цепь с катушкой магнитного пускателя KM1, что приводит к включению электродвигателя, другой наоборот размыкает цепь с катушкой магнитного пускателя KM2, тем самым не дает возможности одновременной подачи питания на две цепи управления. При этом дополнительным контактом KM1.1 шунтирует кнопку пуска, тем самым обеспечивая питания первой катушки магнитного пускателя.

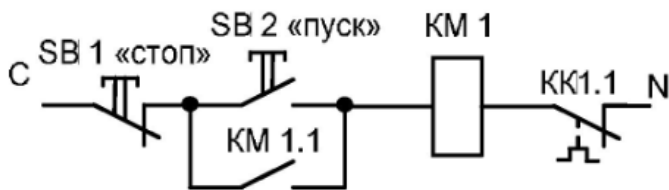

Рис. 2.6. Реверсивная схема управления электродвигателем

При нажатии на кнопку пуска «назад» SB3 разрывается цепь питания катушки магнитного пускателя KM1, и она отключается, одновременно с этим замыкается цепь с KM2. Это приводит к включению электродвигателя к сети, только с другим чередованием фаз.

Для отключения электродвигателя от сети необходимо нажать кнопку «стоп» SB1, что приведет к разрыву питающей цепи и размыканию одной из катушек магнитного пускателя. Для защиты от одновременного включения двух катушек предусмотрены блокировочные контакты KM2.2 и KM1.2.

Пускосигнальное звено. Предназначено для предупреждения персонала о запуске электроустановки либо электродвигателей технологической линии. Состоит из двух кнопок управления, магнитного пускателя, промежуточного реле и реле времени (рис. 2.7).

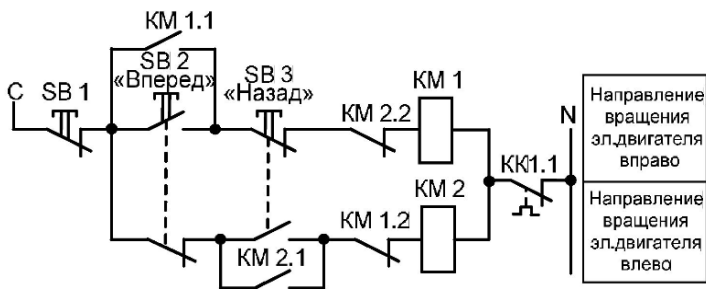
При нажатии на кнопку пуска SB2 питание подается одновременно на катушку промежуточного реле KV1, реле времени KT1 и через его замкнутый контакт KT1.1 на звонок. При этом промежуточное реле служит только для шунтирования кнопки SB2 контактом KV1.1. Реле времени имеет два контакта, работа которых определяется временем установки. Так контакт KT1.1 в первоначальный момент замкнут (KT1.2 разомкнут), питание непрерывно подается на звонок HA1. После установленного времени реле срабатывает и замыкается контакт KT1.2 (KT1.1 разомкнут), что приводит к подаче питания на катушку магнитного пускателя KM1, которая в свою очередь включает механизм.

Рис. 2.7. Схема пускосигнального звена

Звено «Рабочий стоп». Предназначено для обеспечения технологической остановки поточной линии с целью очистки тракта. Состоит из одной кнопки управления, промежуточного реле и реле времени (рис. 2.8). Работает следующим образом: при нажатии кнопки SB1 «Рабочий стоп» питание подается на промежуточное реле KV1 и реле времени КТ1. При этом одним контактом промежуточного реле KV1.1 происходит шунтирование кнопки SB1, а другим KV1.2 происходит размыкание цепи питания магнитного пускателя головного механизма. Это приводит к отключению механизма, подающего продукт на линию, тем самым происходит очистка тракта.

Роль реле времени в данной схеме заключается в отключении питания всей схемы управления с задержкой по времени, необходимой для полной очистки механизмов от продукта. Так контакт КТ1.1 размещается в схеме управления, в зависимости от технологического процесса, либо в цепи с катушкой магнитного пускателя первого включенного механизма, либо в цепи с промежуточным реле KV1, контакт которого шунтирует кнопку питания SB2 схемы управления.

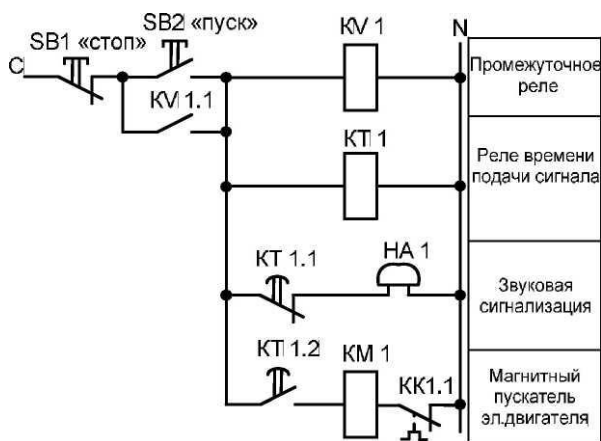

Рис. 2.8. Схема звена «Рабочий стоп»

Контрольные вопросы

1. Что такое реле?
2. Опишите схему звена нереверсивной схемы управления.
3. Опишите схему звена реверсивной схемы управления.
4. Опишите схему пускосигнального звена.
5. Опишите схему звена Звено «Рабочий стоп».

Практическая работа № 3 ИЗУЧЕНИЕ СХЕМЫ УПРАВЛЕНИЯ НА БАЗЕ РЕЛЕЙНО-КОНТАКТНЫХ СХЕМ

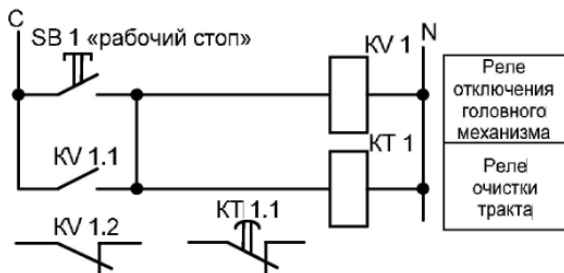
Цель работы: изучить пример схемы управления на базе релейно-контактных схем.

Релейно-контактные схемы широко используются в технике автоматического управления и лежат в основе построения систем управления с использованием микропроцессорных управляющих устройств.

Рассмотрим схему управления линии измельчения зерна на базе релейно-контактных схем. Линия измельчения зерна включает в себя: ковшовую норию 1 (рис. 3.1), дробилку 2, скребковый транспортер 3 и бункер для зерна 4. Поточная линия производит перемещение продукта ковшовой норией на дробилку, в которой зерно измельчается, и далее скребковым транспортером загружается в бункер для зерна. В бункере установлен датчик уровня, при срабатывании которого линия полностью отключается.

Рис. 3.1. Технологическая схема линии измельчения зерна

Требования, предъявляемые к схеме управления:

- 1) перед запуском линии дробления предусмотреть звуковую сигнализацию;
- 2) электродвигатели нории, дробилки, транспортера должны быть защищены от перегрузки;

- 3) предусмотреть задержку на включение ковшовой нории;
- 4) при достижении уровня в бункере линия должна отключаться. Контроль заполнения бункера осуществляется датчиком уровня;
- 5) схема управления должна иметь режим «Рабочий стоп»;
- 6) схема управления должна иметь режим пусконаладочных работ;
- 7) схема должна иметь световую индикацию работы механизмов.

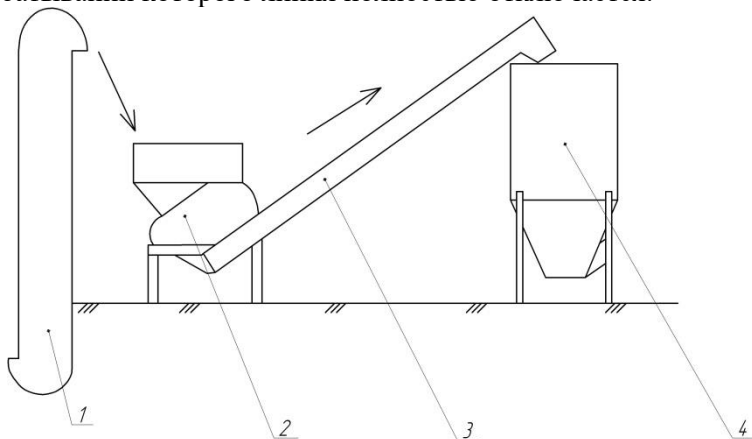
Схему управления рассмотренного технологического процесса можно реализовать с помощью типовых релейно-контактных блок-схем.

Для реализации выдвинутых требований, используем блок-схемы: пускосигнального звена, нереверсивного управления электродвигателем и звено рабочего стопа. Опишем алгоритм управления.

Переключатель режимов работы SA1 позволяет выбирать режим работы: автоматический и ручной.

Ручной режим заключается в подаче питания через кнопки с фиксацией SB4-SB6 к катушкам магнитных пускателей механизмов линии в обход всей логики управления. В этом режиме оператор сам принимает решение по длительности работы линии или какого-то отдельного механизма, контроль заполнения бункера осуществляется только визуально.

Как правило, этот режим работы применяется либо при аварийных режимах работы, когда логика управления нарушена и необходимо завершить технологический процесс без утраты продукта на линии, либо при пуско-наладочных работах, когда после ремонта какого-то механизма линии необходимо запустить только лишь его, а не все механизмы линии.

После переключателя режимов работы в схему управления включен блок пускосигнального звена, который позволяет с задержкой по времени одновременно отключить звонок и включить механизм скребкового транспортера.

При составлении релейно-контактных схем последовательность включения или отключения механизмов реализуется посредством замыкающих контактов магнитных пускателей. Если питание присутствует на катушке магнитного пускателя KM1

блок «рабочего стопа», который позволяет произвести отключение всех механизмов линии в правильной последовательности (по направлению движения продукта по линии). Так при нажатии на кнопку SB3 включается промежуточное реле KV2, размыкающий контакт которого KV2.2 разрывает цепь с катушкой KM3, отключается головной механизм линии. При этом реле времени KT3 производит отчет времени работы линии на очистку механизмов от продукта. После определенного времени контакт реле времени KT3.1 разрывает цепь с промежуточным реле KV1, контакт которого является шунтирующим кнопку пуска. Это приводит к отключению всей схемы управления и, как следствие, остановке механизмов линии. Аналогичный алгоритм работы схемы управления при срабатывании датчика уровня в бункере SL1.

Защита электродвигателей линии от перегрузок реализуется посредством размыкающих контактов тепловых реле КК1.1-КК3.1.

Контрольные вопросы

1. Опишите технологический процесс работы линии измельчения зерна.
2. Перечислите требования, предъявляемые к схеме управления.
3. Каким образом обеспечивается последовательность включения или отключения механизмов при составлении релейно-контактных схем?
4. Какие типовые звенья реализуются в данной схеме?
5. Опишите алгоритм работы схемы.

Практическая работа № 4 ИЗУЧЕНИЕ ПРОГРАММИРУЕМОГО РЕЛЕ СЕРИИ ПР114 «ОВЕН»

Цель работы: изучить назначение, характеристики и принципы программирования реле серии ПР114 фирмы «ОВЕН».

Общие сведения. Программируемое реле ОВЕН ПР114 (далее – ПР) – это свободно программируемое устройство, которое не содержит в памяти заранее написанной программы. Алгоритм работы программируемого реле формируется непосредственно пользователем, что делает прибор универсальным и дает возможность широко использовать его в различных областях промышленности, сельском хозяйстве, ЖКХ и на транспорте.

Приборы данной линейки используют при замене устаревших релейных систем защиты и контроля. За счет внутренней логики прибора можно значительно сократить количество коммутируемых электромагнитных устройств, что снизит затраты на проектирование и эксплуатацию систем, а также повысит их надежность.

Программирование ПР не требует специальных навыков, поскольку осуществляется с помощью простой и интуитивно понятной среды программирования.

Область применения программируемого реле:

- управление наружным и внутренним освещением, освещением витрин;
- управление технологическим оборудованием (насосами, вентиляторами, компрессорами, прессами);
- конвейерные системы;
- управление подъемниками и т. д.

Логика работы прибора ПР114 определяется пользователем в процессе программирования с помощью среды «OWEN Logic».

Общий вид прибора с указанием номеров клемм, разъема программирования и светодиодов, а также способы подключения дискретных датчиков с выходом типа «сухой контакт» представлены на рисунке 4.1.

Рис. 4.1. Расположение контактов и элементов индикации в приборах ПР114

Основные характеристики. Программа OWEN Logic позволяет сформировать схему автоматизации, соответствующую конкретному комплексу процедур, управление которыми должен выполнять ПР при подаче сигналов на его входы.

Управление внешними устройствами выполняют коммутационные элементы на выходах ПР по загруженной в его энергонезависимую память коммутационной программе.

Одновременно среда программирования может работать только с одним проектом. При создании проекта не требуется подключения ПР. Последовательность операций при работе следующая:

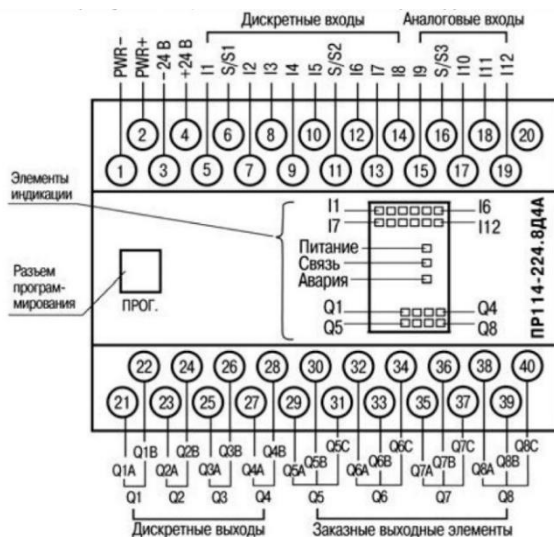
- 1) запуск среды программирования на ПК (запуск программы OWEN Logic);
- 2) создание нового проекта (для конкретной модели ПР) или запуск существующего проекта для редактирования;
- 3) сохранение проекта в виде файла (с любым именем);
- 4) загрузка проекта в ПР.

В программе используется визуальный язык FBD, в котором заложены принципы построения электрических принципиальных схем, работающих с логическими сигналами.

В создаваемой при помощи программы схеме можно использовать функции (логические НЕ, И, ИЛИ, исключающее ИЛИ), а также специальные функциональные блоки.

Особенности коммутационной программы. Коммутационная программа для ПР составляется с учетом количества имеющихся у него входов, выходов и наличия часов реального времени. Общая структура для таких программ показана на рисунке 4.2.

Работу ПР можно представить в виде последовательно выполняемых шагов:

Шаг 1. Логическое состояние входов автоматически записывается в ячейки памяти входов (количество ячеек равно числу входов, например, I₁, ..., I₈).

Шаг 2. Коммутационная программа считывает значения из ячеек памяти входов и выполняет над ними логические операции, в соответствии со схемой автоматизации.

Рис. 4.2. Функциональная схема работы ПР
(S1-Sn – переключатели или кнопки)

Шаг 3. После обработки всей коммутационной программы производится запись результатов на физические выходы ПР (для включения контактов выходных реле Q1, ..., Q4).

Шаг N. Переход на Шаг 1 (после выполнения всех предыдущих шагов обработки коммутационной программы цикл работы ПР повторяется с первого шага). Скорость повторения определяется внутренней тактовой частотой работы ПР.

Время выполнения всех шагов называется рабочим циклом ПР (зависит от количества выполняемых операций в цепях схемы).

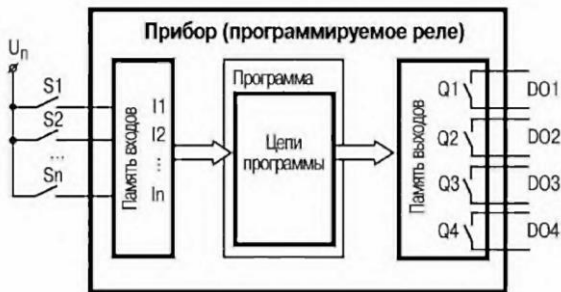
Работа с программой.

Графический интерфейс. После запуска программы OWEN Logic появляется главное окно программы (рис. 4.3).

Рис. 4.3. Главное окно программы

Главное окно программы включает:

- заголовок окна (верхняя строка) – после создания проекта в заголовке автоматически выводится информация об имени файла проекта и его месте размещения на ПК;
- главное меню программы: Файл, Вид, Прибор, Сервис, Помощь;
- панели инструментов для быстрого вызова часто используемых действий.

Создание нового проекта и его сохранение. После запуска программы OWEN Logic следует нажать кнопку «Создать» на панели инструментов – при этом появится окно выбора типа ПР, для которого будет создаваться проект (рис. 4.4).

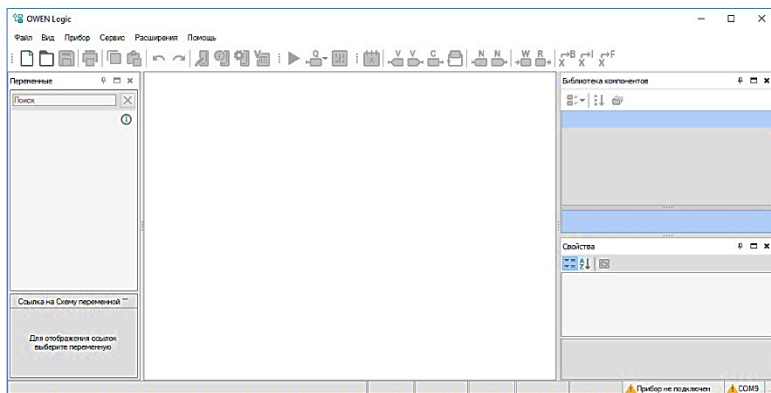

Рис. 4.4. Окно «Выбор модели» ПР для проекта

После выделения курсором нужной модели ПР, выбор подтверждается нажатием кнопки ОК, в рабочей области программы появится поле (холст), на краях которого слева размещены входы 11-18, а справа – выходы Q1-Q4 ПР (рис. 4.5)

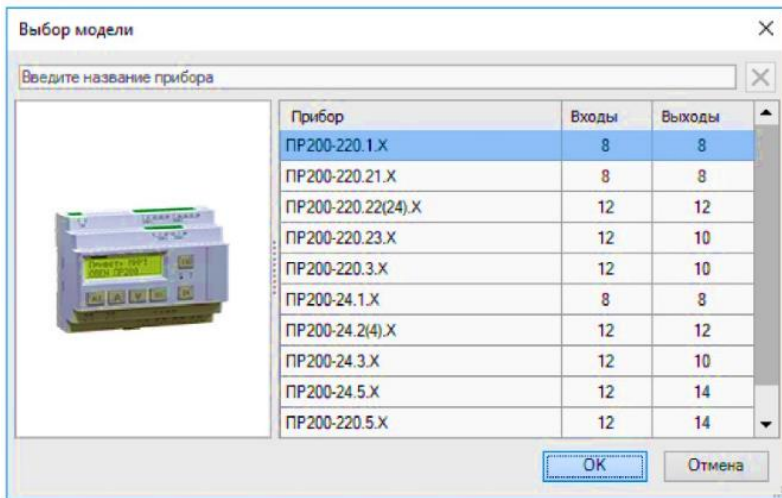

Рис. 4.5. Вид окна программы после выбора модели ПР

Проект создается путем перетаскивания выделенных курсором мыши блоков из вкладки «Библиотека компонентов» на рабочее поле (холст) и виртуального соединения цепей блоков между собой и с входами и выходами ПР. Для установки соединений цепей блоков пользователь курсором мыши указывает начальную (вход/выход) и конечную (вход/выход) точки привязки. Примечание. Связь не может устанавливаться только между входами (или только между выходами) графических компонентов – допустимым является соединение выхода и входов.

Функции логических элементов программы.

Функция «НЕ» (NOT). Элемент используется для инвертирования сигнала. На выходе элемента логическая «1» (выход включен) (рис. 4.6), если на входе логический «0» (контакты разомкнуты) и наоборот – инвертируется сигнал.

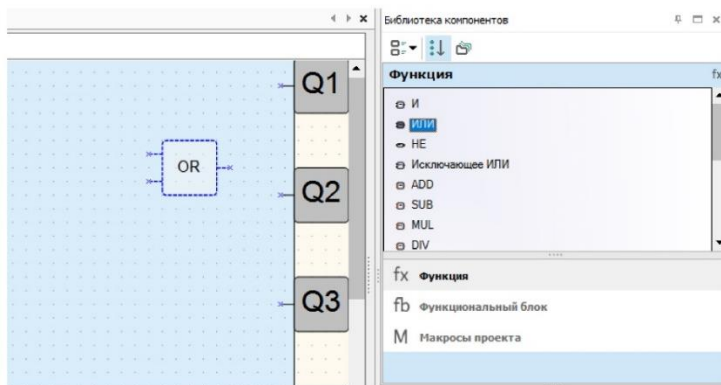

Рис. 4.6. Электрическая принципиальная схема функции «НЕ»

Функция «И» (AND). Элемент используется для выполнения логических операций. На выходе элемента логическая «1» (выход включен), если на всех входах логическая «1» (все входы включены - контакты замкнуты) (рис. 4.7). Работе соответствует приведенная таблица состояний.

Рис. 4.7 Электрическая принципиальная схема функции «И»

Функция «ИЛИ» (OR). Элемент используется для выполнения логических операций. На выходе элемента логическая «1» (выход включен), только если на любом из входов логическая «1» (рис. 4.8). При использовании функций И и ИЛИ следует учитывать, что неподключенные входы логических элементов к входам ПР или другим элементам в программе будут иметь следующие состояния:

- для элемента И (AND) – логическая «1»;
- для элемента ИЛИ (OR) – логический «0». В этом случае логические элементы выполняют функцию повторителя сигнала.

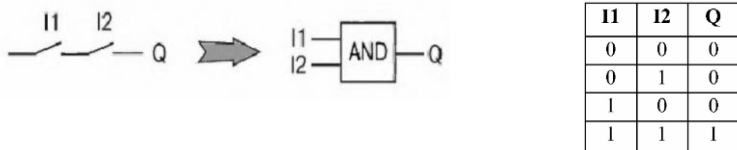

Рис. 4.8 Электрическая принципиальная схема функции «ИЛИ»

Для увеличения числа входов у логических элементов используется их каскадное включение (рис. 4.9).

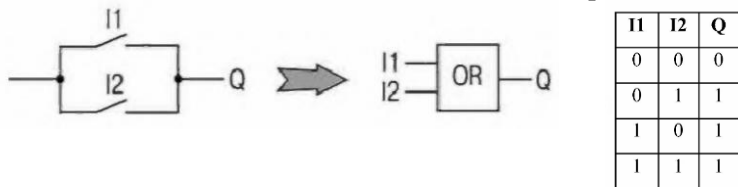

Рис. 4.9. Пример каскадного включения логических элементов «И»

Функциональные блоки программы.

RS-триггер с приоритетом выключения (RS). Блок используется для переключения с фиксацией состояния при поступлении коротких импульсов на соответствующий вход (рис. 4.10).

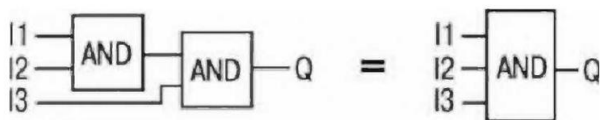

Рис. 4.10. Диаграмма работы RS-триггера с приоритетом выключения

На выходе блока появится логическая «1» по фронту сигнала на входе S. При одновременном поступлении сигналов на входы приоритетным является сигнал входа R.

SR-триггер с приоритетом включения (SR). Блок используется для переключения с фиксацией состояния при поступлении коротких импульсов на соответствующий вход. Работу поясняет приведенная на рисунке 4.11 диаграмма. На выходе блока появится логическая «1» по фронту сигнала на входе S. При одновременном поступлении сигналов на входы приоритетным является сигнал входа S.

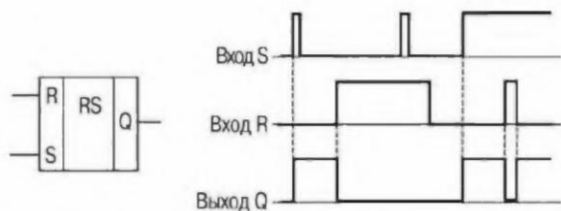

Рис. 4.11 Диаграмма работы SR-триггера с приоритетом включения

Импульс включения заданной длительности (TP). Блок используется для формирования импульса включения выхода на заданный интервал времени. Работу поясняет приведенная на рисунке 4.12 диаграмма. На выходе Q блока появится логическая «1» по фронту входного сигнала (I). После запуска выход Q не реагирует на изменение значения входного сигнала на интервале $T_{имп}$, а по истечении этого интервала сбрасывается в «0». Допустимый диапазон значений $T_{имп}=T$ – от 0 до 4147200000 мс.

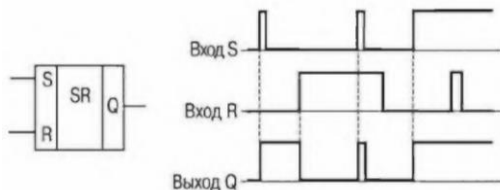

Рис. 4.12. Диаграмма работы блока «Импульс включения заданной длительности»

Генератор прямоугольных импульсов (BLINK). Блок используется для формирования прямоугольных импульсов пульсации. На выходе Q генератора формируются импульсы с заданными параметрами длительности включенного ($T_{\text{вкл}}$ – логическая «1») и отключенного ($T_{\text{откл}}$ – логический «0») состояния на время действия управляющего сигнала на входе I (логической «1»). Работу поясняет приведенная на рисунке 4.13 диаграмма. Допустимый диапазон значений $T_{\text{вкл}}$ и $T_{\text{откл}}$ – от 0 до 4233600000 мс, или 49 дней.

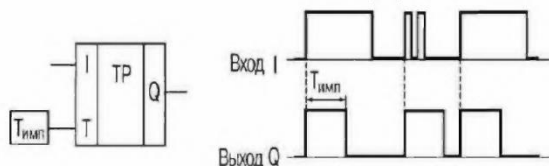

Рис. 4.13. Диаграмма работы блока «Генератор прямоугольных импульсов»

Таймер с задержкой включения (TON). Блок используется для операции задержки передачи сигнала. Работу поясняет приведенная на рисунке 4.14 диаграмма. На выходе Q блока появится логическая «1» с задержкой относительно фронта входного сигнала (I). Выход включается логической «1» на входе продолжительностью не менее длительности T , а выключается по спаду входного сигнала. Допустимый диапазон значений T от 0 до 4147200000 мс, или 48 дней.

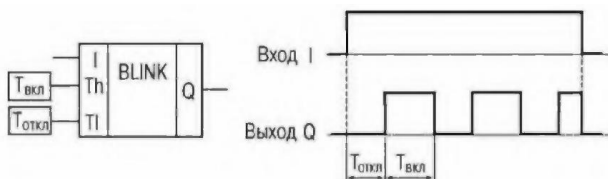

Рис. 4.14. Диаграмма работы блока «Таймер с задержкой включения»

Таймер с задержкой отключения (TOF). Блок используется для задержки отключения выхода. Работу поясняет приведенная на рисунке 4.15 диаграмма. На выходе блока появится логическая «1» по фронту сигнала на входе I, а начало отсчета времени задержки отключения ($T_{\text{зад}}$) происходит по каждому спаду входного сигнала. После отключения входного сигнала на выходе появится логический «0» с задержкой $T_{\text{зад}}$. Допустимый диапазон значений $T_{\text{зад}}$ от 0 до 4147200000 мс, или 48 дней.

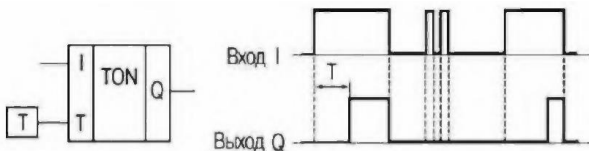

Рис. 4.15. Диаграмма работы блока «Таймер с задержкой отключения»

Инкрементный счетчик с автосбросом (CT). Блок используется для подсчета заданного числа импульсов. Работу поясняет приведенная на рисунке 4.16 диаграмма. На выходе Q счетчика появится импульс логической «1» с длительностью рабочего цикла прибора ($T_{\text{цикл}}$), если число приходящих на вход импульсов достигнет установленного значения N. Допустимый диапазон значений числа импульсов N от 0 до 65535.

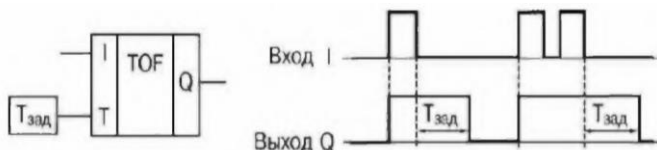

Рис. 4.16. Диаграмма работы блока «Инкрементный счетчик с автосбросом»

Интервальный таймер (CLOCK). Блок используется для формирования импульса включения выхода по часам реального времени. Работу поясняет приведенная на рисунке 4.17 диаграмма. Время включения ($T_{\text{вкл}}$) и отключения ($T_{\text{откл}}$) выходов устанавливаются в качестве параметров блока. Допустимый диапазон значений $T_{\text{вкл}}$ и $T_{\text{откл}}$ от 0,00 с до 24 ч.

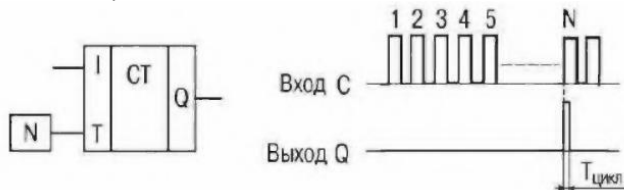

Рис. 4.17. Диаграмма работы блока «Интервальный таймер»

Интервальный таймер с недельным циклом (CLOCKWEEK). Блок используется для формирования импульса включения выхода по часам реального времени, с учетом дней недели. Время включения ($T_{\text{вкл}}$), отключения ($T_{\text{откл}}$) выхода и дни недели работы устанавливаются в качестве параметров блока (рис. 4.18). Допустимый диапазон значений $T_{\text{вкл}}$ и $T_{\text{откл}}$ от 0,00 с до 24 ч.

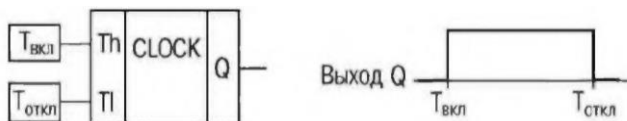

Рис. 4.18. Диаграмма работы блока «Интервальный таймер с недельным циклом»

Загрузка проекта в программируемый прибор.

После создания проекта его записывают в энергонезависимую память реле. Для записи необходимо:

- 1) соединить ПР с СОМ или USB-портом ПК при помощи коммуникационного кабеля;
- 2) подать питание на ПР согласно его руководству по эксплуатации;
- 3) настроить параметры соединения, если в этом есть необходимость;
- 4) записать проект в ПР при помощи соответствующей кнопки на панели инструментов или выбрать команду «Файл => Записать программу в прибор». Сразу после записи ПР переходит в рабочий режим, и коммутационная программа запускается автоматически.

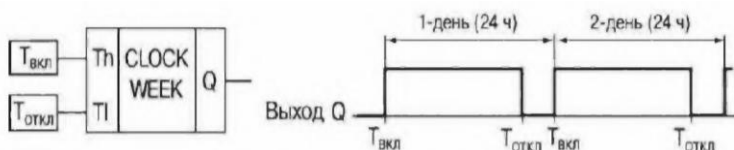
Если в подключенном ПР уже есть ранее записанная коммутационная программа, то при записи в него нового проекта она заменяется.

Последовательность работы над проектом. Составление коммутационной программы рекомендуется начинать с планирования. План должен описывать все возможные состояния ПР при функционировании (в виде диаграммы режимов, таблицы состояний, электрической или функциональной схемы и/или др.). После того, как продуманы все задачи, которые должны выполняться, необходимо составить программу на основе функций (логических элементов) и функциональных блоков.

Работа над проектом включает:

1) открытие нового проекта – весь проект будет храниться в одном файле, которому следует присвоить идентификационное имя;

2) формирование структуры текущего проекта рекомендуется выполнять в следующем порядке:

- из «Библиотеки компонентов» на холст добавляются необходимые блоки путем перетаскивания их мышью при нажатой на ней левой кнопке (из соответствующей вкладки «Функции» или «Функциональные блоки»);

- последовательно выделяя курсором блоки схемы, на закладке «Свойства» установить их параметры;

- соединяются блоки программы между собой, а также с нужными входами и выходами ПР. При этом допускается передвигать квадраты входов и выходов в вертикальной плоскости для расположения соединительных линий по кратчайшей длине;

- загружается проект в ПР и проверяется его работа на макете. При проверке правильности работы коммутационной программы в ПР последовательно включают и выключают каждый вход, контролируя состояние выходов на соответствие нужным условиям;

4) по результатам макетирования производится редактирование проекта с целью устранения ошибок (добавление новых элементов и программных цепей, или их удаления, редактирование параметров работы функциональных блоков и т. д.);

5) после устранения всех ошибок подготовка проекта завершается сохранением его в файле;

6) загрузка проекта в ПР114 и проверка его работы на макете.

Пример 4.1. Реализация типового звена неререверсивной схемы управления в программе OWEN Logic.

Типовое звено нереверсивной схемы управления состоит из двух функциональных блоков детектора переднего фронта «RTRIG», одного блока «SR» триггера с приоритетом включения, логической функции ИЛИ «OR» и логической функции НЕ «NOT». Предназначено для ручного управления включением и отключением электроустановок (двигателей, нагревателей систем освещения и прочее).

Принцип работы: при нажатии на кнопку «пуск» сигнал появляется на входе I2, к которому подключен функциональный блок детектора переднего фронта «RTRIG1». Функциональный блок пропускает через себя сигнал импульсом, после чего на его выходе будет всегда «0». Пройденного кратковременного импульса хватает для того, чтобы «SR1» триггера сработал и на выходе его появилась и запомнилась «1». Это приводит к появлению сигнала на выходе реле «Q2», а следовательно, и к включению магнитного пускателя механизма.

При нажатии на кнопку «стоп» сигнал появляется на входе I3, к которому подключен функциональный блок детектора переднего фронта «RTRIG2». Он пропускает через себя сигнал импульсом, который, проходя через логическую функцию ИЛИ «OR», подается на вход сброса «SR1» триггера, что приводит к его отключению и, как следствие, остановке работы механизма.

Для защиты электродвигателя от аварийных режимов работы в схеме управления предусмотрена установка теплового реле. В случае возникновения перегрузки сигнал, проходящий через замыкающий контакт теплового реле, пропадает на входе реле I5, что приводит к появлению сигнала на входе сброса «SR1» триггера (рис. 4.19).

Пример 4.2. Реализация типового звена реверсивной схемы управления в программе OWEN Logic.

Типовое звено реверсивной схемы управления состоит из трех функциональных блоков детектора переднего фронта «RTRIG», двух блоков «SR» триггера с приоритетом включения, трех логических функций ИЛИ «OR» и логической функции НЕ «NOT». Предназначено для ручного управления реверсом электродвигателя.

Принцип работы: при нажатии на кнопку «пуск влево» сигнал появляется на входе I2, к которому подключен функциональный

блок детектора переднего фронта «RTRIG1». Функциональный блок пропускает через себя сигнал, который подается на вход установки «SR1» триггера. Это приводит к появлению сигнала на выходе реле «Q2», а следовательно, и к включению первого магнитного пускателя, который приводит во вращение электродвигатель против часовой стрелки.

Рис. 4.19. Нереверсивная схема управления электродвигателя

При нажатии на кнопку «пуск вправо» сигнал появляется на входе 14, к которому подключен функциональный блок детектора переднего фронта «RTRIG2». Функциональный блок пропускает через себя сигнал, который подается на вход установки «SR2» триггера. Это приводит к появлению сигнала на выходе реле «Q4», а следовательно, и к включению второго магнитного пускателя, который приводит во вращение электродвигатель по часовой стрелке.

Во избежание одновременной работы двух магнитных пускателей в схеме предусмотрены деблокировочные режимы, которые реализуются посредством двух логических функций ИЛИ «OR». Если на выходе «SR1» триггера будет сигнал, то на входе сброса «SR2» триггера также будет сигнал, что исключает одновременного наличия сигнала на выходах «SR1» и «SR2» триггеров.

При нажатии на кнопку «стоп» сигнал появляется на входе 13, к которому подключен функциональный блок детектора переднего фронта «RTRIG3». Сигнал подается через него на вход обоих «SR1» и «SR2» триггеров, что приводит к их отключению и, как следствие, остановке работы механизма. На рисунке 4.20 представлена реверсивная схема управления.

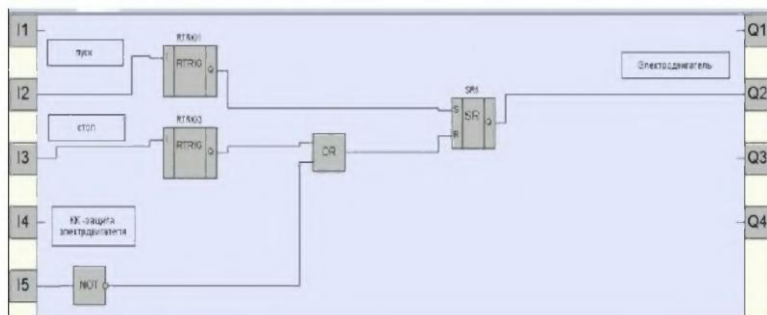

Рис. 4.20. Реверсивная схема управления

Пример 4.3. Реализация типового пускосигнального звена в программе OWEN Logic.

Типовое звено пускосигнальное состоит из двух функциональных блоков детектора переднего фронта «RTRIG», двух блоков «SR» триггера с приоритетом включения, таймера с задержкой включения «TON», блока импульса включения заданной длительности «TP», логических функций ИЛИ «OR» и логической функции НЕ «NOT». Предназначено для ручного управления электродвигателем с задержкой его включения.

Принцип работы: при нажатии на кнопку «пуск» сигнал появляется на входе I2, к которому подключен функциональный блок детектора переднего фронта «RTRIG1». Функциональный блок пропускает через себя сигнал, который подается на вход установки «SR1» триггера. Это приводит к появлению сигнала на выходе триггера, который одновременно подается на два временных блока. Блок импульса включения заданной длительности «TP» сразу формирует сигнал на выходе определенное время, в нашем случае равное 5 с, что приводит к появлению сигнала на выходе реле «Q2» – звенит звонок. Одновременно с этим на входе блока таймера с задержкой включения «TON» присутствует сигнал, который с задержкой времени, равной 5 с, подаст сигнал на управление «SR2» триггера механизма.

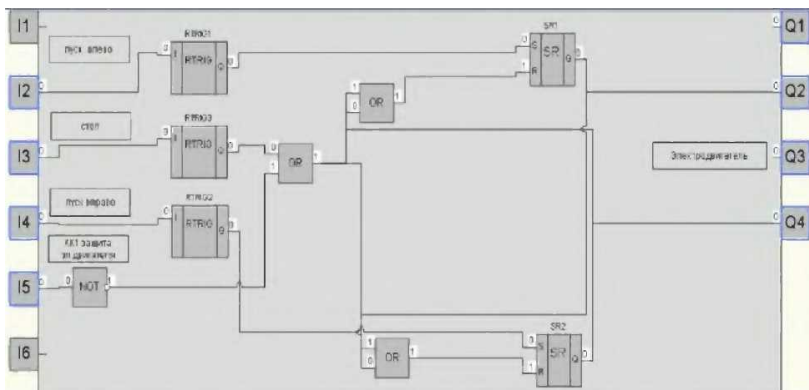
При нажатии на кнопку «стоп» сигнал появляется на входе I3, к которому подключен функциональный блок детектора переднего

Рис. 4.22. Звено «Рабочий стоп»

Пример 4.5. Реализация схемы управления линией измельчения зерна на базе реле ПР 114.

На основании разработанных бесконтактных схем управления (пример 4.1-4.4) необходимо реализовать алгоритм управления линии измельчения зерна (практическая работа № 3).

Функционально-структурная схема представлена на рисунке 4.23. После написания программы на компьютере производится ее загрузка в ПР114. Для этого сначала необходимо настроить связь компьютера с ПР114, после чего разработанная программа записывается в прибор.

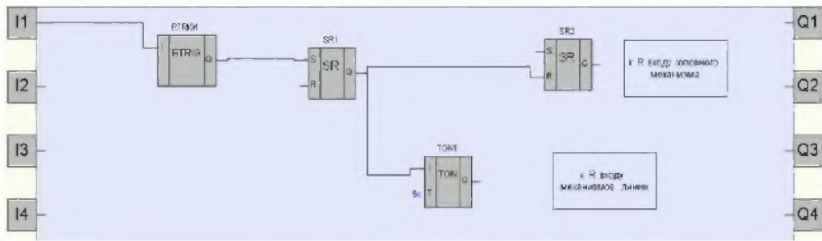

Рис. 4.23. Структурно-функциональная схема автоматизации измельчения зерна

Описание работы схемы. При нажатии кнопки «Пуск» (I2) сигнал подается на блок RTRIG2, на его выходе появляется лог. «1» и мгновенно пропадает. Это приводит к появлению на входе «S» RS-триггера «RS1» лог. «1» – на выходе «Q» RS-триггера «SR1» установится лог. «1». Этот сигнал поступает дальше на вход блока «TP1» (блок используется для формирования импульса включения выхода на заданный интервал времени), на выходе лог. «1» подается на выход Q1. К выходу Q1 подключена лампа HL1 световой сигнализации начала работа линии.

Время работы выхода Q1 определяет блок «TP1». Одновременно с подачей лог. «1» на вход блока «TP1», лог. «1» подается на таймер с задержкой включения «TON1». Через определенное время на выходе блока «TON1» появляется лог «1», которая, приходя на входы RS-триггеров «RS2» и «RS3», производит включение Q2 и Q3. Загораются лампы индикации HL2 и HL3, включаются два механизма линии: скребковый транспортер и дробилка.

Одновременно с этим лог. «1» подается на таймер с задержкой включения «TON2», который через время производит включение выхода Q4 (загораются лампа индикации HL4 работы нории).

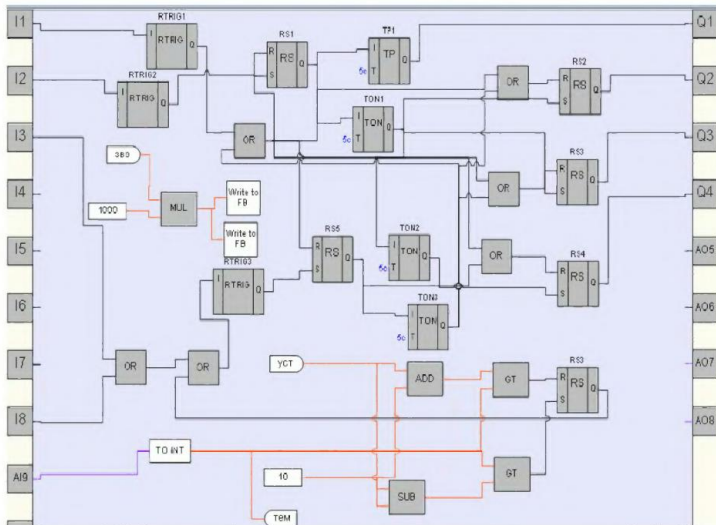
Все механизмы линии работают, происходит технологический процесс измельчения зерна и его загрузка в бункер. В бункере установлен датчик веса, сигнал которого поступает на аналоговый вход AI9. Также в бункере установлен датчик уровня, сигнал с которого поступает на вход I8.

Как только вес продукта достигает своего заданного значения, либо срабатывает датчик уровня, либо оператор сам прекращает загрузку бункера, появляется лог. «1» на входе блока «OR», сигнал от которого через блок «RTRIG3» поступает на «RS5». С выхода триггера лог. «1» сразу подается на вход «R» RS-триггера «RS-4», что приводит к отключению выхода Q4 и одновременно лог. «1» приходит на вход блока «TON2», который отключает RS-триггеры «RS2» «RS3» через выдержку времени.

Цепь входа I1 реализует функцию «Общий стоп» или «Аварийный стоп»: при нажатии кнопки «SB1» (I1 на схема, рис. 4.23) лог. «1» подается на все RS-триггеры: «RS-2», «RS-3», «RS-4», включающие механизмы линии.

Контрольные вопросы

1. Назовите области применения программируемых реле.
2. Как можно представить работу программируемого реле ПР114?
3. Перечислите функции используемых логических элементов программы.
4. Перечислите возможные функциональные блоки программы.
5. Как обеспечивается увеличение числа входов у логических элементов?

6. Каким образом выполняется создание нового проекта в программе OWEN Logic?

7. Как осуществляется реализация типового звена реверсивной схемы управления в программе OWEN Logic?

8. Как осуществляется реализация типового пускосигнального звена в программе OWEN Logic?

9. Как осуществляется реализация типового звена «рабочий стоп» в программе OWEN Logic?

Практическая работа № 5 **ИЗУЧЕНИЕ ПРОГРАММИРУЕМОГО РЕЛЕ** **LOGO! SIEMENS**

Цель работы: изучить назначение, характеристики и принципы программирования универсальных логических модулей LOGO! фирмы Siemens.

LOGO! – это универсальные логические модули фирмы Siemens. Логические модули LOGO! являются компактными функционально законченными универсальными изделиями. Они предназначены для построения простейших устройств автоматики с логической обработкой информации. Алгоритм функционирования модулей задается программой, составленной из набора встроенных функций. Программирование модулей может производиться с их клавиатуры без использования дополнительного программного обеспечения.

Состав серии LOGO!:

- LOGO!Basic – логические модули;
- LOGO!Pure – логические модули;
- LOGO!Contact – модули бесшумной коммутации трехфазных цепей переменного тока;
- LOGO!Power – блоки питания;
- LOGO!Soft Comfort – программное обеспечение;
- модули ввода\вывода дискретных сигналов DM8/DM16;
- модули ввода и вывода аналоговых сигналов AM2;
- коммуникационные модули.

Область применения логических модулей:

- управление технологическим оборудованием (насосами, вентиляторами, компрессорами, прессами, эскалаторами, подъемниками, в системах отопления);
- управление коммутационной аппаратурой;
- системы управления дорожным движением;
- конвейерные системы;
- системы управления в оранжереях и теплицах;
- управление жалюзи, освещением витрин, наружным и внутренним освещением;

- и др.

Состав условных обозначений модулей LOGO!:

- DM – дискретный модуль расширения;
- AM – аналоговый модуль расширения;
- CM – коммутационный модуль расширения;
- 12/24 – напряжение питания 12 В или 24 В постоянного тока;
- 24 – напряжение питания 24 В;
- 230 – напряжение питания 115/240 В переменного тока;
- R – релейные выходы (способны коммутировать токи до 10 А (активная нагрузка) или до 3 А (индуктивная нагрузка) в цепях напряжением 12/24 В, ~ 24 В или ~/=115/240 В;

• если R не содержится в маркировке, – выходы транзисторные (способны коммутировать токи до 0,3 А в цепях напряжением = 24 В и оснащены электронной защитой от короткого замыкания);

- C – встроенный часовой выключатель на 7 дней;
- O – вариант без дисплея и клавиатуры (LOGO! Pure).

Входы:

- DI – дискретные;
- AI – аналоговые;
- UI – универсальные;
- AS – AS интерфейс.

Выходы:

- TO – транзисторные;
- RO – релейные;
- AS – AS интерфейс;
- DO – дискретные (транзисторные или релейные).

Логические модули LOGO! BASIC. Характеризуются следующими показателями:

- дискретных входов – 8;
- дискретных выходов – 4;
- внутренних флагов – 24;
- встроенный жидкокристаллический дисплей и клавиатура (все модели), календарь и часы (кроме LOGO! 24);
- интерфейс расширения: до 24 дискретных входов +8 аналоговых входов +16 дискретных выходов +2 аналоговых выхода;
- интерфейс для подключения кабеля ПК для программирования или установки модуля памяти;
- 34 встроенных функции, сгруппированные в библиотеки логических (GF) и специальных (SF) функций.

Логические модули LOGO! PURE. Характеризуются следующими показателями:

- не имеют дисплея и клавиатуры;
- программирование производится с компьютера, оснащенного пакетом LOGO! Soft Comfort;
- встроенные входы модулей могут использоваться для ввода дискретных сигналов;
- напряжение питания входных цепей соответствует напряжению питания модуля;
- в моделях номинала питания 12/24 В AC 2 из 8 входов имеют универсальное назначение. Они могут использоваться для ввода дискретных сигналов или аналоговых сигналов 0...10 В.

Рис. 5.1. Внешний вид логического модуля LOGO! BASIC

Программирование LOGO!. Под программированием подразумевается создание коммутационной программы.

Соединительные элементы. У LOGO! есть входы и выходы, каждый вход обозначается буквой I и номером. Каждый выход обозначается буквой Q и номером. LOGO! может распознавать, считывать и включать входы и выходы всех модулей расширения независимо от их типа. Входы и выходы представлены в той же последовательности, в которой расположены модули.

Для программирования имеются в распоряжении следующие входы, выходы и флаги: от I1 до I24, от AI1 до AI8, от Q1 до Q16, AQ1 и AQ2, от M1 до M24 и от AM1 до AM6. Кроме того, имеются биты регистра сдвига от S1 до S8, 4 клавиши управления курсором C▲, C▶, C▼ и C◀ и 16 свободных выходов от X1 до X16.

Термин «соединительный элемент» относится ко всем соединениям и состояниям в LOGO!.

Входы и выходы могут иметь состояние «0» или «1». «0» означает, что на входе нет напряжения; «1» означает, что оно есть.

Соединительные элементы обозначены hi, lo и x: hi (high, т.е. высокий) имеет фиксированное состояние «1», а lo (low, т.е. низкий) имеет фиксированное состояние «0».

Коммутационная программа автоматически присваивает неиспользуемым соединительным элементам состояние, обеспечивающее надлежащее функционирование соответствующего блока.

Блоки и номера блоков. Блок в LOGO! – это функция, которая преобразует входную информацию в выходную информацию. При создании коммутационной программы связываются соединительные элементы с блоками. Для этого выбирается желаемое соединение из меню Co (от англ. connector, т.е. соединительный элемент).

Логические операции. Простейшими блоками являются логические операции:

- AND [И];
- OR [ИЛИ];
- и т.д.

Пример блока приведен на рисунке 5.2. Входы I1 и I2 подключены здесь к блоку OR [ИЛИ]. Последние 2 входа блока не используются и обозначены при разработке коммутационной программы символом «x».

Рис. 5.2. Обозначение логической функции

Также используются специальные функции:

- импульсное реле;
- реверсивный счетчик;
- задержка включения;
- программный выключатель;
- и т.д.

В каждый момент времени на дисплее может быть представлен только один блок (рис. 5.3).

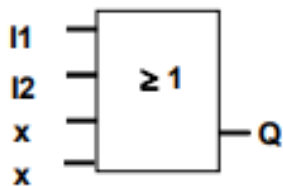

Рис. 5.3. Пример логического блока

LOGO! использует номера блоков для отображения связей между блоками (рис. 5.4).

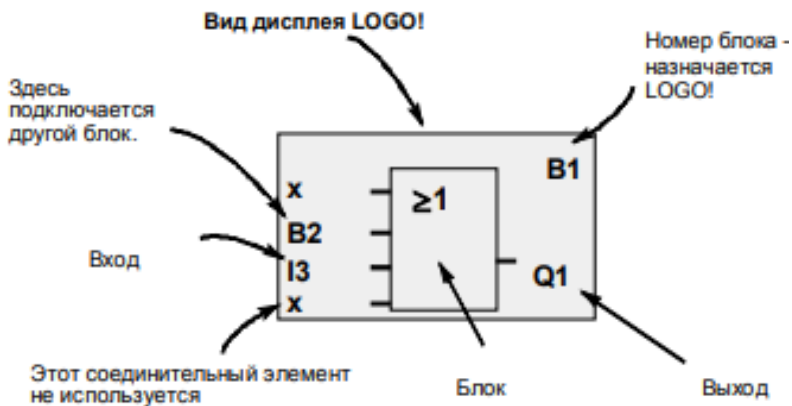

Рис. 5.4. Связь блоков друг с другом

Здесь показаны три представления дисплея LOGO!, которые вместе образуют коммутационную программу. LOGO! связывает блоки друг с другом с помощью их номеров. Можно соединить почти любой блок с входом текущего блока, используя номер блока. Таким образом, можно многократно использовать промежуточные результаты логических или иных операций. Это экономит усилия, необходимые для повторного ввода элементов, а также место в памяти и обеспечивает сохранение ясности схемы. В этом случае необходимо знать, какие имена LOGO! присвоены блокам.

Представление коммутационной схемы. Пример коммутационной схемы приведен на рисунке 5.5. Потребитель E1 включается и выключается с помощью выключателей (S1 OR S2) AND S3. Реле K1 срабатывает, когда замкнуты S1 или S2, а также S3.

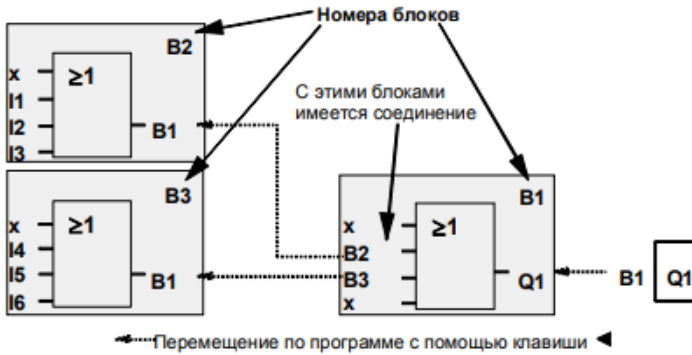

Рис. 5.5. Пример коммутационной схемы

В LOGO! данная схема создается соединением друг с другом блоков и соединительных элементов (рис. 5.6).

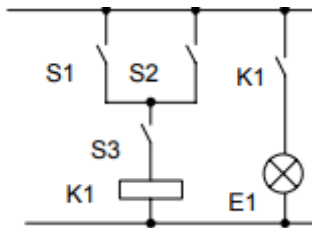

Рис. 5.6. Соединение блоков и соединительных элементов

Реализацию схемы в LOGO! начинают с выхода схемы. Выходом является нагрузка или реле, которым необходимо управлять. Схема преобразуется в блоки. Для этого необходимо пройти по схеме от выхода к входу.

Шаг 1. На выходе Q1 имеется последовательное соединение нормально открытого контакта S3 с другим компонентом схемы. Последовательное соединение соответствует блоку AND [И] (рис. 5.7)

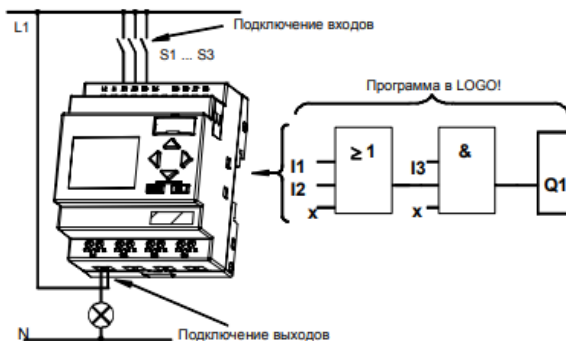

Рис. 5.7. Блок AND

Шаг 2. S1 и S2 соединены параллельно. Параллельное соединение соответствует блоку OR [ИЛИ] (рис. 5.8).

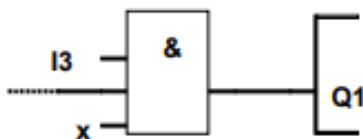

Рис. 5.8. Блок OR

Неиспользуемые входы. Коммутационная программа автоматически присваивает неиспользуемым соединительным элементам состояние, обеспечивающее надлежащее функционирование соответствующего блока. Если необходимо, то можно обозначить неиспользуемые соединительные элементы символом х.

Далее подключают к LOGO! входы и выходы.

Основные правила для работы с LOGO!

1) *Изменение режима работы.*

- Коммутационная программа создается в режиме программирования. После включения питания, если отображается «No Program/Press ESC [Нет программы/ Нажмите ESC]», можно попасть в режим программирования нажатием клавиши ESC.

- Значения времени и параметров существующей программы можно изменять в режимах параметризации и программирования. Во время параметризации LOGO! находится в режиме RUN, т.е. он продолжает выполнение коммутационной программы. Для работы в режиме программирования необходимо завершить выполнение коммутационной программы, вызвав команду «Stop».

- Переход в режим RUN производится выполнением команды Start в главном меню.

2) *Выходы и входы.*

- Коммутационная программа всегда вводится от выхода к входу.

- Можно соединить выход с несколькими входами, но не несколько выходов с одним входом.

- Нельзя соединять выход с предшествующим входом в пределах одного программно пути.

3) *Курсор и его перемещение.*

При вводе коммутационной программы, когда курсор появляется в форме знака подчеркивания, его можно перемещать:

- с помощью клавиш ◀, ▶, ▼ и ▲ внутри коммутационной программы;

- с помощью ОК переходят к выбору соединительного элемента или блока;

- с помощью ESC, можно покинуть режим программирования.

Обзор меню LOGO!

Режим программирования представлен на рисунке 5.9.

Рис. 5.9. Режим программирования

Режим параметризации.

Меню параметризации представлено на рисунке 5.10.

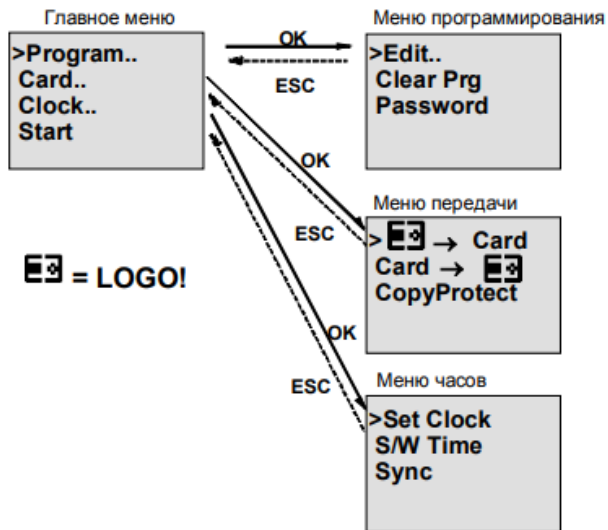

Рис. 5.10. Меню параметризации

Ввод и запуск коммутационной программы.

Переход в режим программирования.

После подключения LOGO! к сети и включения напряжения на дисплее появляется следующее сообщение (рис. 5.11).

Рис. 5.11. Сообщение на дисплее

Переключают LOGO! в режим программирования, нажав клавишу ESC. Главное меню LOGO! Представлено на рисунке 5.12.

Рис. 5.12. Главное меню

Первым символом в первой строке является знак «>». Для перемещения «>» вверх и вниз используют клавиши ▼ и ▲. Перемещая «>» на «Program.» и нажимая ОК, переходят в меню программирования (рис. 5.13).

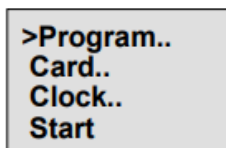

Рис. 5.13. Режим программирования

Перемещая символ «>» на «Edit Prg» (для редактирования коммутационной программы) и нажимая клавишу ОК, LOGO! покажет первый выход (рис. 5.14):

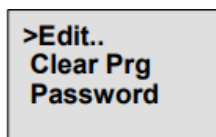

Рис. 5.14. Первый выход

В режиме программирования с помощью клавиш ▼ и ▲ можно выбрать другие выходы, выполняя ввод коммутационной программы.

Пример 5.1. Реализация типовой нереверсивной схемы управления электродвигателем на базе LOGO! (практическая работа № 2).

Нереверсивная схема управления электродвигателем реализована в программе LOGO! Soft Comfort на языке FBD (рис. 5.15) и LAD (рис. 5.16). На рисунке 5.15 представлена функциональная блок-схема, на которой I1 – входной блок, на который приходит сигнал с кнопки «пуск»; I2 – входной блок, на который приходит сигнал с кнопки «стоп»; B004 и B005 – интервальные реле с запуском по фронту; B004 (RS) – реле с блокировкой и Q1 – выходной блок, катушка выходного реле (магнитного пускателя).

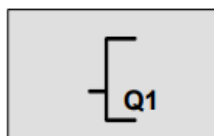

Рис. 5.15. Нереверсивная схема управления электродвигателем на языке функциональных блок-схем FBD

При нажатии на кнопку «пуск» появляется сигнал на выходе блока I1, который, через интервальное реле с запуском по фронту, подается на реле с блокировкой RS. При появлении сигнала на входе S реле с блокировкой, на выходе сигнал будет присутствовать всегда, т.е. он запомнил состояние сигнала на входе S. Если на выходе RS присутствует сигнал, значит, он существует и на выходном блоке Q1, а, следовательно, и замкнут выходной контакт реле 1 LOGO.

Для отключения выходного блока Q1 необходимо снять сигнал с выхода реле с блокировкой RS. Для этого необходимо нажать кнопку «стоп», в результате чего появится сигнал на входе R реле с блокировкой RS, что приведет к сбросу.

Универсальность программы LOGO! Soft Comfort заключается в том, что она позволяет выполнить перевод уже разработанной схемы управления в другой язык программирования. В результате схема нереверсивного управления электродвигателем, разработанная на языке функциональных блок-схем FBD, трансформируется в схему управления на языке релейно-контактных схем LAD (рис. 5.16).

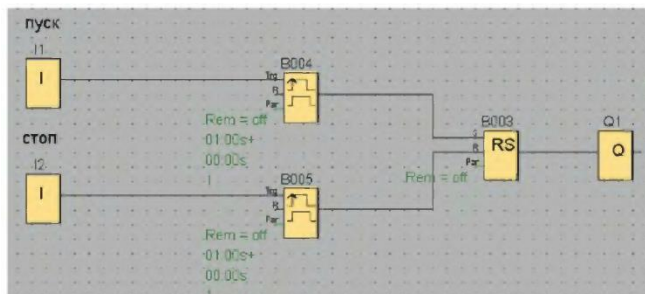

Рис. 5.16. Нереверсивная схема управления электродвигателем на языке релейно-контактных схем LAD

Как видим из рисунка, основные блоки схемы управления остались прежними, только изменилась конфигурация, в частности появились замыкающие контакты с катушкой.

При нажатии на кнопку «пуск» замыкается контакт I1, который подает сигнал на интервальное реле с запуском по фронту T004, которое уже через свой замыкающий контакт T004 подается на реле с блокировкой RS. При появлении сигнала на входе S реле с блокировкой его контакт SF003 замыкает цепь с выходной катушкой реле Q1, что приводит к замыканию 1-го выходного контакта реле LOGO.

Для отключения выходной катушки реле Q1 необходимо разомкнуть контакт SF003 реле с блокировкой RS. Для этого необходимо нажать кнопку «стоп», в результате чего появится сигнал на входе R реле с блокировкой RS, что приведет к сбросу.

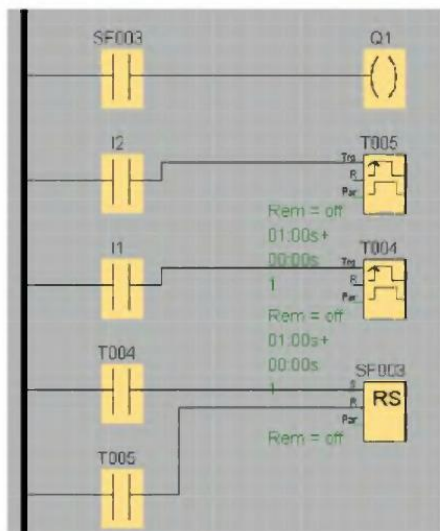
Пример 5.2. Реализация типовой схемы звена «Рабочий стоп» на базе LOGO!

Звено «Рабочий стоп» предназначено для правильного отключения механизмов линии. Позволяет отключить механизмы линии с полной их очисткой от продукта.

Представленная на рисунке 5.17 схема работает следующим образом. При нажатии на кнопку пуск «Рабочий стоп» замыкается контакт 16, который подает через интервальное реле с запуском по фронту В004 сигнал на реле с блокировкой (RS) В003. Сигнал на выходе реле запоминается и далее подается на отключение механизмов линии. При этом отключение головного механизма происходит мгновенно, а вот остальные механизмы линии отключаются либо все одновременно с помощью интервального реле В001, либо ступенчато в направлении хода продукта.

Рис. 5.17. Схема звена «Рабочий стоп» на языке функциональных блок-схем FBD

На рисунке 5.18 представлена схема управления звена «Рабочий стоп», реализованная на языке релейно-контактных схем LAD.

Пример 5.3. Реализация типовой схемы «Пускосигнальное звено».

Пускосигнальное звено предназначено для предупреждения персонала о запуске механизма. Позволяет включить электродвигатель с задержкой по времени, при этом звучит звуковая сигнализация (рис. 5.19). Помимо I и выходных Q блоков, реле с блокировкой RS и интервальных реле с запуском по фронту В004 и В005, имеются элементы: В001 – интервальное реле (импульсный вход), служащее для отключения с задержкой по времени выходного блока Q1 (звонка); В007 – блок задержки включения (таймер с задержкой включения), производит включение выходного блока Q2 (механизма) с задержкой времени.

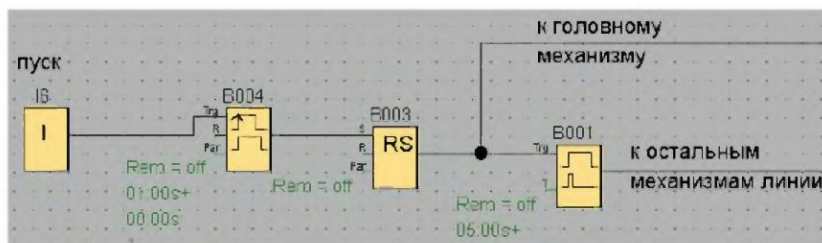

Рис. 5.18. Схема звена «Рабочий стоп» на языке релейно-контактных схем LAD

Рис. 5.19. Схема пускосигнального звена на языке функциональных блок-схем FBD

Все временные задержки настраиваются в программе. В данном примере временные задержки составляют 5 с.

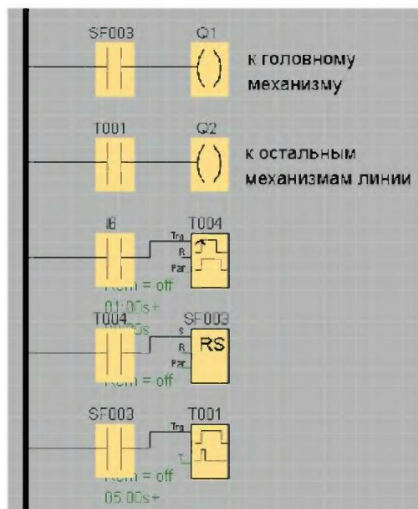
Для упрощения чтения разработанных графических алгоритмов работы системы используют так называемые разрывные линии. При этом происходит графическое разделение выбранной соединительной линии. Тем не менее соединение между блоками продолжает оставаться активным. Открытые концы разрезанного соединения теперь отображаются со значками в виде стрелок, указывающих направление протекания сигнала. Так на нашем

примере связь между блоками В005 и В006 представлена в виде стрелок, название которых указывают адрес присоединения.

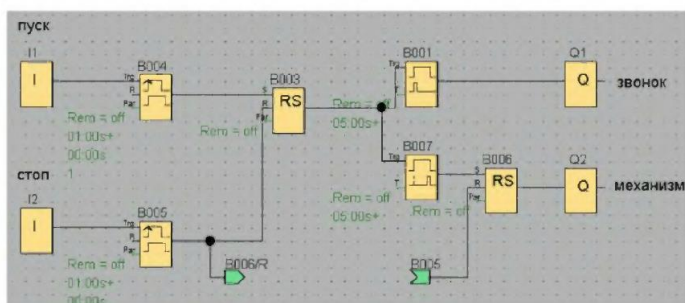
Представленная схема пускосигнального звена работает следующим образом. При нажатии на кнопку «пуск» появляется сигнал на выходе блока П, который, через интервальное реле с запуском по фронту, подается на реле с блокировкой RS. При появлении сигнала на входе S реле с блокировкой, на выходе сигнал запоминается и подается на В001 - интервальное реле и В007 - блок задержки включения. Реле В001 мгновенно пропускает сигнал на определенное время, в нашем случае на 5 с, при этом выходной блок Q1 включен, а следовательно, звенит звонок. Блок задержки включения В007 наоборот пропустит через себя сигнал лишь с выдержкой времени (в нашем случае 5 с). В результате выходной блок Q2 получит сигнал через реле с блокировкой RS и включит механизм.

Для отключения механизма необходимо наличие сигнала на реле с блокировкой RS (В006) на его входе сброса R. Этот сигнал появится лишь при нажатии кнопки «стоп» входного блока I2.

Схема управления пускосигнального звена, реализованная на языке релейно-контактных схем LAD, изображена на рисунке 5.20.

Рис. 5.20. Схема пускосигнального звена на языке релейно-контактных схем LAD

При нажатии на кнопку «пуск» замыкается контакт I1, который подает сигнал на интервальное реле с запуском по фронту T004, которое уже через свой замыкающий контакт T004 подается на реле с блокировкой RS (SF003). При появлении сигнала на входе S реле с блокировкой его контакт SF003 замыкает цепь с интервальным реле T001, замыкающий контакт которого подаст сигнал через свой контакт T001 на катушку Q1 на время 5с, после которого разомкнется. Это приведет к включению звонка.

Одновременно с появлением сигнала на интервальном реле T001 сигнал поступает на триггер задержки включения T007, контакт которого T007, с задержкой по времени, подаст сигнал на реле с блокировкой RS (SF006), которое, в свою очередь, замкнет цепь с катушкой Q2. Это приведет к включению механизма.

Для отключения механизма необходимо снять питание с катушки Q2. Для этого необходимо нажать на кнопку «стоп» (контакт I2). При этом появится сигнал на входах R реле с блокировкой SF003 и SF006, что приведет к их сбросу.

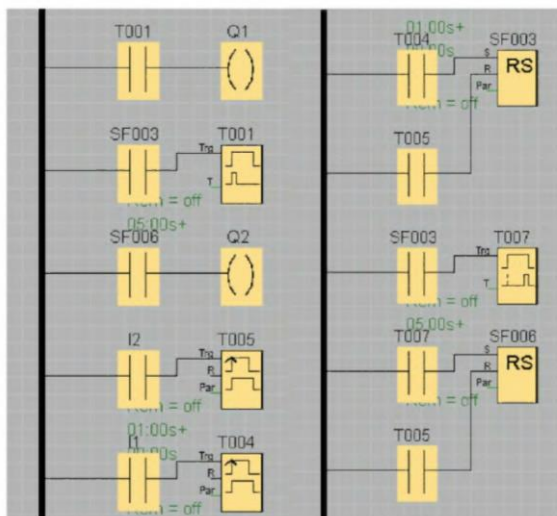
Пример 5.4. Реализация типовой неререверсивной схемы управления электродвигателем на базе LOGO! (практическая работа № 3).

На основании приведенных выше типовых схем составим программу управления линии измельчения зерна, внешний вид которой изображен на рисунке 5.21. Представленная схема управления состоит из звеньев, рассмотренных ранее.

Реализация других примеров использования LOGO! Siemens. Примеры реализации следующих условий приведена в справочной литературе, с которой необходимо ознакомиться.

1) Освещение лестничной клетки или коридора.

Требования к системе освещения лестничной клетки:

- когда кто-либо пользуется лестницей, освещение лестничной клетки должно быть включено;
- если на лестнице никого нет, то освещение должно выключаться для экономии энергии.

2) Автоматические двери.

Требования к автоматическим дверям:

- когда кто-либо приближается, двери должны автоматически открыться;

- дверь должна оставаться открытой, пока кто-нибудь еще находится в дверном проходе;
- если в дверном проходе больше никого нет, двери должны автоматически закрыться через короткий промежуток времени.

Рис. 5.21. Программа управления линией обработки зерна

3) Система вентиляции.

Требования к системе вентиляции:

- назначение вентиляционной системы состоит в том, чтобы подавать свежий воздух в помещение и вытягивать застоявшийся воздух из помещения;
- в помещении имеется вытяжной вентилятор и приточный вентилятор свежего воздуха;
- оба вентилятора контролируются датчиком потока;
- в помещении никогда не должно возникать избыточное давление;
- приточный вентилятор должен включаться только при условии, что датчик потока сигнализирует о надежной работе вытяжного вентилятора;
- если один из вентиляторов выходит из строя, то загорается предупреждающая лампа.

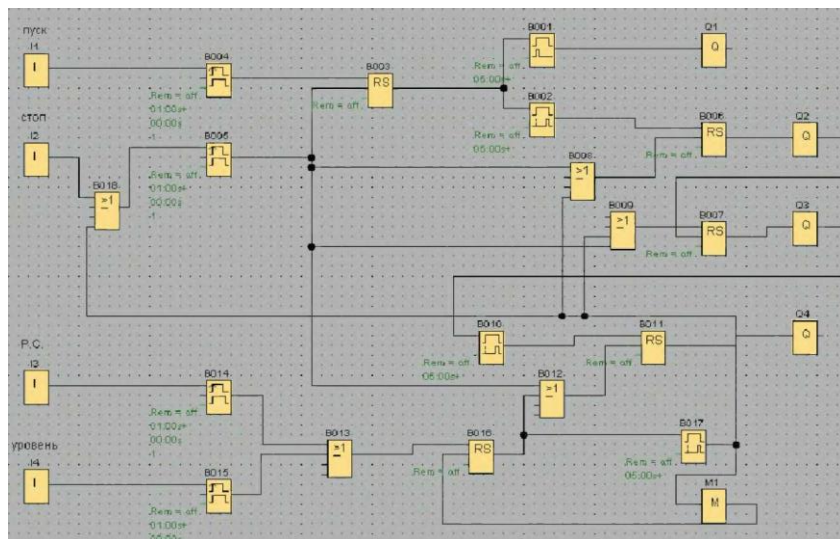
4) Промышленные ворота.

Требования к системе управления воротами:

- ворота открываются и закрываются нажатием на кнопку в помещении. Одновременно контролируется работа ворот;
- обычно ворота полностью открыты или закрыты, однако перемещение ворот может быть остановлено в любое время;
- предупреждающий сигнал включается за 5 с до начала перемещения ворот, и остается включенным, пока ворота находятся в движении;
- предохранительная планка гарантирует, что при закрытии ворот никто не получит травму и ничто не будет зажато или повреждено.

Управление освещением.

5) Требования к системе освещения:

- отдельные светильники включаются и выключаются на месте;
- если естественное освещение достаточно, то светильники, находящиеся на стороне окна, автоматически выключаются выключателем, реагирующим на яркость;
- лампы автоматически выключаются в 20.00;
- в любой момент времени должна быть возможность включать и выключать лампы на месте.

б) Насос для хозяйственной воды.

В настоящее время в жилых домах все чаще наряду с питьевой водой используют дождевую воду. Это экономит деньги и помогает защитить окружающую среду. Дождевая вода собирается в резервуаре, из резервуара она закачивается насосной станцией в предназначенные для нее трубы. Оттуда она может быть взята, как из обычного водопровода. Чтобы резервуар не опустошался, его можно дополнить питьевой водой.

Требования к системе управления насосом для хозяйственной воды:

- система должна быть готова подавать воду в любое время. При аварии система управления должна автоматически переключаться на питьевую воду;
- система не должна допускать попадания дождевой воды в водопровод при переключении на питьевую воду;
- насос хозяйственной воды не должен включаться, если в резервуаре недостаточно воды (защита от работы всухую).

Контрольные вопросы

1. Какое оборудование входит в состав серии LOGO!?
2. Какие параметры могут использоваться в условных обозначений модулей LOGO!?
3. Какими показателями характеризуются логические модули LOGO! BASIC?
4. Какими показателями характеризуются логические модули LOGO! PURE?
5. Назовите используемые блоки, соответствующие простейшим логическим операциям.
6. Какие специальные функции используются при создании коммутационных программ?
7. Опишите основные правила при работе с LOGO!.
8. Как реализовать нереверсивную схему управления электродвигателем на базе LOGO!?
9. Как реализовать нереверсивную схему управления электродвигателем на базе LOGO!?
10. Как реализовать схему звена «Рабочий стоп» на базе модуля LOGO!?
11. Как реализовать схему пускосигнального звена на базе модуля LOGO!?

Практическая работа № 6 ИЗУЧЕНИЕ АВТОМАТИЗИРОВАННОЙ СИСТЕМЫ УПРАВЛЕНИЯ ВОДОСНАБЖЕНИЕМ

Цель работы: ознакомиться с примером реализации автоматизированной системы управления водоснабжением.

Автоматизированная система управления водоснабжением (далее АСУ или система), состоит из аппаратно-программного комплекса (далее АПК) и предназначена для бесперебойной подачи воды потребителям.

АПК состоит из SCADA пакета MasterSCADA, устанавливаемого на ПК в помещении дежурного персонала, микропроцессорных устройств ТРМ138 (универсальный 8-ми канальный измеритель регулятор), МДВВ (модули дискретного ввода вывода), ПКП1 (прибор контроля и управления задвижкой), радиомодемов, преобразователей интерфейса, датчиков уровня, давления и расхода, исполнительных механизмов, системы управления насосами

(рис. 6.1). Модуль дискретного ввода MB110-16ДН и модуль дискретного вывода МУ110-16Р установлены в помещениях насосной станции и скважины забора воды.

Рис. 6.1 Структурная схема автоматизированной системы управления водоснабжением

Описание работы АСУ. Поддержание заданного давления в подающем трубопроводе осуществляется каскадным включением 6-ти насосов, алгоритм включения выбирается пользователем в ПО MasterSCADA, осуществляет также контроль за аварийными ситуациями на насосах и включением резервных насосов. Информация об аварии на насосе, работе насоса дублируется и отображается на экране монитора АРМ (автоматизированного рабочего места) с ПО MasterSCADA, через блоки МДВВ, МУ110-16Р, МВ110-16ДН, объединенные в одну локальную сеть с ТРМ138 и ПКП1. На АРМ также выводятся показания датчиков уровней в баках запаса воды L1; L2; L3, давление в подающем трубопроводе P1, расхода воды к потребителю F1, подключенных к ТРМ 138.

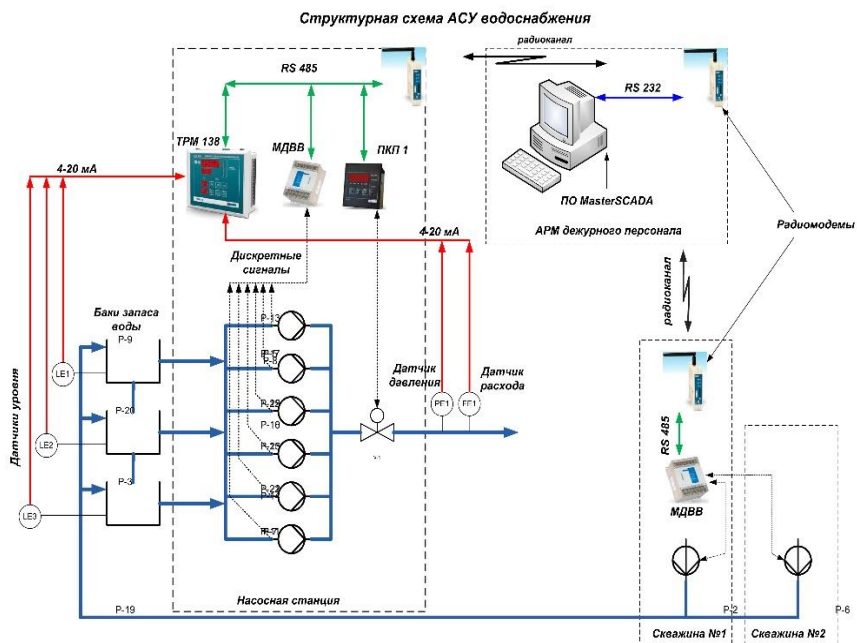

Рис. 6.2. Функционально-технологическая схема автоматизированной системы управления водоснабжением

Таблица 6.1

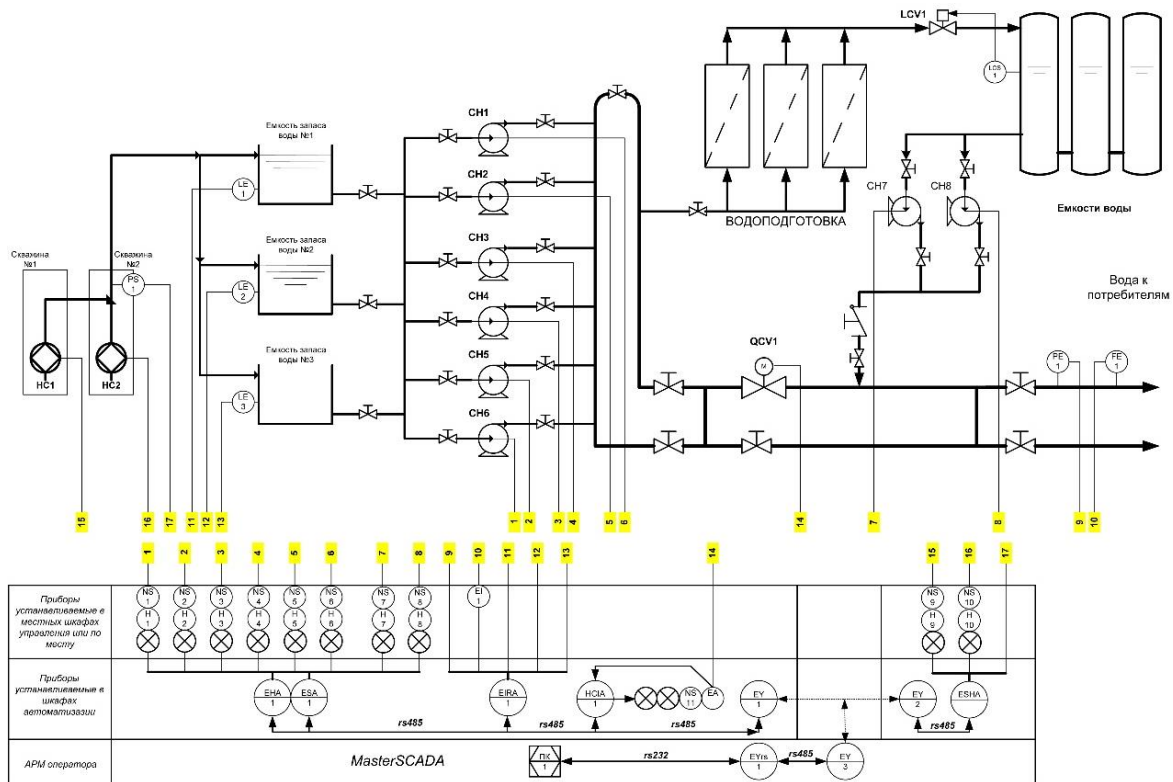
Спецификация оборудования

Обозначение		Наименование и техническая характеристика	Тип	Кол-во	Прим.
Графич.	Маркир.				
Приборы по месту					
	LE-1, LE-2, LE-3	Преобразователь гидростатического давления (погружной), предел измерения 0-6м.в.ст., выходной сигнал 4-20 мА.	ПД100-ДГО,06	3	
	PE-1	Преобразователь избыточного давления, предел измерения 0-1,6 МПа, выходной сигнал 4-20 мА.	ПД100-ДИ	1	
	FE-1	Первичный преобразователь расхода частотный, предел измерения 0-300 М ³ /ч	ППР	1	
	EI-1	Вычислитель расхода, выходной сигнал 4-20 мА.		1	
	PS-1	Датчик-реле давления предел измерения 0,2-0,8 МПа	Д-210	1	
Приборы в местных шкафах управления					
	NS-1, - NS-10	Пускатель электромагнитный	ПМЕ	10	
	H-1, - H-10	Ключ выбора режима управления	ПК	10	
	L-1, - L-10	Лампа сигнальная		10	
Приборы в шкафу автоматики №1					
	EIRA 1	Универсальный измеритель регулятор восьмиканальный ТРМ 138 Р с RS 485	ТРМ 138 Р – Щ7	1	
	HCIA 1	Устройство управления и защиты электропривода задвижки без применения концевых выключателей ПКП1-Т с RS 485	ПКП1-ТИ	1	
	ESA 1	Модуль дискретного ввода MB110-16ДН с RS 485	MB-110 16ДН	1	
	EHA 1	Модуль дискретного вывода МУ110-16Р с RS 485	МУ-110 16Р	1	
	EY 1	Радиомодем для систем телеметрии НЕВОД-5	НЕВОД 5	1	
	EA 1	Трансформатор тока ТТИ-А 20/5 А	ТТИ-А	1	
	NS 11	Пускатель реверсивный КМИ 10911 коммутируемый ток 9А, напряжение катушки управления 230В	КМИ 10911 9А 230В	1	

Обозначение		Наименование и техническая характеристика	Тип	Кол-во	Прим.
Графич.	Маркир.				
<i>Приборы в шкафу автоматики №2</i>					
	ESHA-1	Модуль дискретного ввода-вывода МДВВ, 12 каналов дискретного ввода, 8 каналов дискретного вывода, с RS 485	МДВВ	1	
	EY-2	Радиомодем для систем телеметрии НЕВОД-5	НЕВОД 5	1	
<i>Приборы на АРМ оператора</i>					
	EY-3	Радиомодем для систем телеметрии НЕВОД-5	НЕВОД 5	1	
	EYrs-1	Автоматический преобразователь AC4 USB/RS-485	AC4	1	
	ПК-1	Персональный компьютер с установленной SCADA системой MasterSCADA MSRT100 На 100 точек ввода-вывода	ПК	1	

При увеличении расхода воды к потребителю давление в трубопроводе снижается и «системой» включается дополнительный насос.

MasterSCADA также фиксирует увеличение расхода и в случае выхода значения за границы верхней уставки переключает задвижку подачи воды в обход блока водоподготовки, в автоматическом режиме, управление клапаном можно осуществлять вручную как с АРМ, так и по месту с ПКП1.

Для измерения уровня воды в баках применены датчики гидростатического давления, на дисплее ТРМ138 показания отображают в цифровом виде, на мониторе АРМ в цифровом и графическом виде. При понижении уровня ниже минимального, MasterSCADA дает команду на включение скважин, а при увеличении уровня выше максимального – команду на отключение. Связь с блоком МДВВ, установленным в помещении скважины, осуществляется по радиоканалу из-за удаленности. Все значения параметров приходящих на АРМ архивируются (глубина архива не ограничена), могут отображаться как в виде цифровых значений, так в виде графиков или таблиц.

Контрольные вопросы

1. Опишите состав автоматизированной системы управления водоснабжением.
2. Какие основные функции выполняет система?
3. Опишите функции универсального измерителя регулятора ТРМ 138.
4. Какие датчики используются в системы управления водоснабжением?
5. Опишите аппаратно-программный комплекс системы.
6. Опишите принцип работы автоматизированной системы управления водоснабжением.

Практическая работа № 7

ИЗУЧЕНИЕ АВТОМАТИЗИРОВАННОЙ СИСТЕМЫ ВЕСОВОГО ДОЗИРОВАНИЯ СЫПУЧИХ МАТЕРИАЛОВ

Цель работы: ознакомиться с примером реализации автоматизированной системы весового дозирования сыпучих материалов.

Весовое дозирование используется во многих технологических процессах. Система весового дозирования предназначена для автоматического взвешивания и дозирования с высокой точностью, фасовки сыпучих материалов в мешки.

Технологический цикл весового дозирования. Вес материала измеряется тремя тензометрическими датчиками. При наборе требуемой массы дозирующая заслонка регулирует точность досыпки материала. Положение заслонки контролируют два датчика: один датчик – закрытое положение, другой – среднее.

После установки мешка на патрубков по команде оператора осуществляется раздув мешка воздухом и его загрузка материалом через заслонку. Одновременно с этим работает аспирация, которая включается с задержкой по времени. После заполнения мешок перемещается транспортером. Освободившееся место контролируется оптическим датчиком. При заполнении транспортера мешками срабатывает датчик положения аналогичного типа.

Аппаратные средства управления. Основные средства автоматизации размещены в щите, находящемся в помещении.

Систему управления образуют следующие приборы (рис. 7.1): программируемый логический контроллер ПЛК110-220.32; модуль

ввода сигналов тензодатчиков МВ110-224.1ТД; сенсорная панель оператора СП270; модуль сбора данных МСД200; светодиодный индикатор СМИ2.

Рис. 7.1. Функциональная схема линии весового дозирования

В качестве основного управляющего устройства используется контроллер ПЛК110 с требуемым количеством дискретных входов/выходов и интерфейсов связи. Программа управления ПЛК110 обеспечивает выполнение всего технологического цикла: загрузку бункера, раздув и заполнение мешка, его перемещение. Для удобного завершения работы предусмотрен специальный режим управления транспортером.

Один из алгоритмов, созданных на ПЛК, позволяет повысить точность дозирования за счет непрерывного контроля массы пустого бункера. Программа отстраивается от ряда факторов, влияющих на точность дозирования: налипания материала на стенки бункера, вибрации подающего транспортера, вентилятора и др.

На рабочем месте оператора линии установлен выносной пульт управления с кнопками и компактным светодиодным индикатором СМИ2. Индикатор СМИ2 служит удобным средством отображения оперативной информации, на него выводятся данные в текстовом и числовом формате: режим работы, выполняемая операция, масса материала в весовом бункере, состояние системы и др.

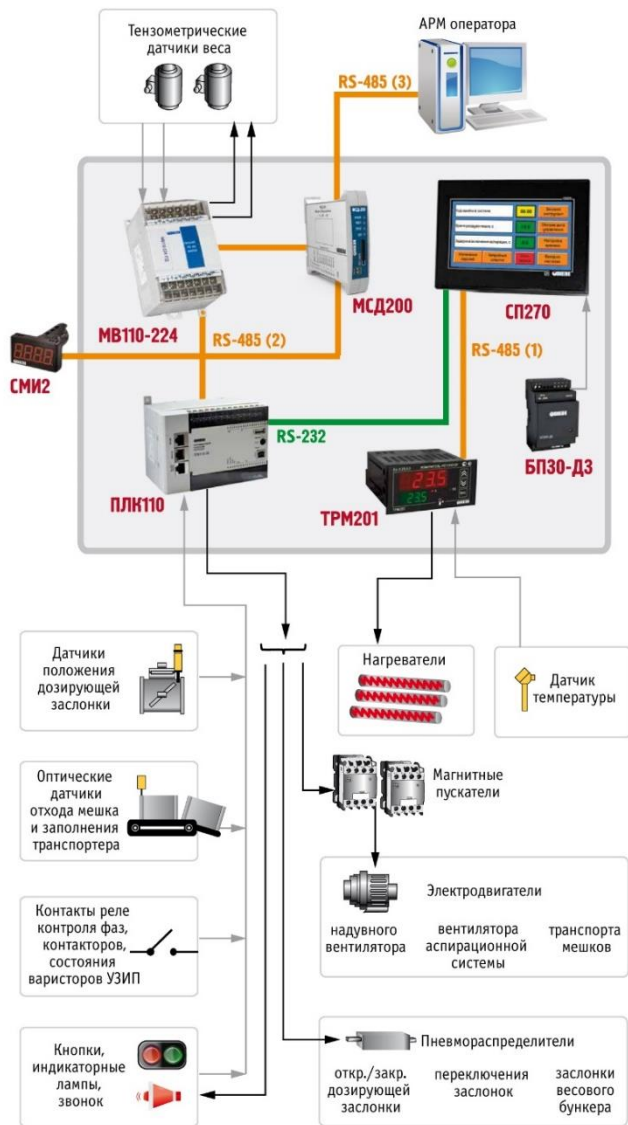
Режимы работы АСУ. Система имеет три основных режима работы:

- автоматический;
- ручной (выполнение отдельных операций технологического цикла);
- режим наладки (для пуско-наладочных работ и настройки оборудования).

Гибкость управления и эффективность работы линии обеспечивается за счет функции досрочного завершения любой операции, а также повторного раздува мешка по сигналу оператора. Кроме того, в ручном режиме управления реализована функция досыпки, которой удобно пользоваться при перестройке системы на материал с другой насыпной плотностью.

Постоянно работающая самодиагностика системы позволяет выявлять различные нештатные ситуации. При аварии включается световая и звуковая сигнализация. В случае выявления критического события происходит отключение всех электроприводов и перевод заслонок в закрытое положение.

Графический интерфейс оператора. Управление линией весового дозирования сыпучих материалов качественно улучшено

за счет применения НМИ-средств: светодиодного индикатора СМИ2 и панели СП270 с простым, интуитивно понятным графическим интерфейсом оператора, который позволяет легко настраивать систему на требуемую массу и точность дозирования материала, менять параметры работы установки, оперативно отслеживать состояние системы и пр.

Для проведения технологических работ обслуживающему персоналу необходимо пройти авторизацию. В зависимости от уровня доступа имеются разграничения:

- ОПЕРАТОР;
- ТЕХНОЛОГ;
- НАЛАДЧИК.

Последний обладает полным доступом к настройкам и управлению системы.

Экраны графического интерфейса панели СП270 в значительной степени облегчают настройку и отладку системы управления. Кнопки и индикаторные лампы в левой области главного экрана панели представляют собой графический пульт управления (рис. 7.2). Их функциональность аналогична кнопкам и лампам выносного пульта управления.

Рис. 7.2. Главный экран СП270

Контроллер реализует самодиагностику системы управления и выявляет 12 возможных аварийных событий. Критические события, при которых дальнейшая эксплуатация системы невозможна, заносятся в ПЗУ панели СП270. Их просмотр возможен на экране «Аварийные события».

Задание требуемой массы и точности дозирования осуществляется на экране «Настройки 1 весового инструмента» (рис. 7.3).

Для более детальной настройки весового инструмента предусмотрен экран «Настройки 2 весового инструмента» (рис. 7.4). Для контроля процесса фасовки информация по последним 50 мешкам заносится в ОЗУ панели СП270 и отображается на экране «Статистика работы».

Дополнительный функционал. Статистические данные работы линии записываются модулем МСД200 в файл на SD-карту памяти. По запросу эта информация передается на удаленный ПК и загружается в базу данных программы 1С для последующей обработки и анализа.

Остаток материала в бункере, кг	16.0	2.8
Отклонение от заданной массы, кг	12.0	2.9
Заданная масса материала, кг	530.0	Далее
Масса досыпки материала, кг	80.0	Выход

Рис. 7.3. Экран «Настройки 1 весового инструмента»

Частота проведения измерений, Гц	44,64	7	Статус
Количество точек для усреднения данных измерений прибора, шт.		2	0
Время измерения массы, с		1.2	Применить
Масса пустого бункера, кг		204.5	Обратно

Рис. 7.4. Экран «Настройки 2 весового инструмента»

Имеется локальная система обогрева щита управления с индикацией внутренней температуры воздуха на базе измерителя-регулятора ОВЕН ТРМ201. Доступ к настройкам терморегулятора ограничен (кнопки ТРМ201 заблокированы) и возможен только

через отдельный экран графического интерфейса. Кроме установки требуемой температуры возможен переход на ручной режим управления, а также скрытая возможность блокировки/разблокировки кнопок ТРМ201. Для улучшения условий работы в зимнее время производится подогрев пола площадки оператора. Регулирование температуры нагрева пола осуществляется вручную (без обратной связи) с помощью твердотельного реле HD-2544.VA.

Контрольные вопросы

1. Опишите состав автоматизированной системы весового дозирования.
2. Какие основные функции выполняет система?
3. Какими аппаратными средствами представлена автоматизированная система весового дозирования?
4. Опишите функции графической панели СП270.
5. Опишите технологический цикл весового дозирования.

РЕКОМЕНДУЕМАЯ ЛИТЕРАТУРА

1. Бородин, И. Ф. Автоматизация технологических процессов / И. Ф. Бородин, Ю. А. Судник. – М. : КолосС, 2007. – 344 с.
2. Гордеев, А. С. Основы автоматики : учебное пособие. – Электрон. дан. – Мичуринск : Мичуринский ГАУ, 2006. – 213 с. <http://window.edu.ru/resource/503/64503/files/0284.pdf>.
3. Шишкова, М. Г. Автоматика и автоматизация производственных процессов : курс лекций / М. Г. Шишкова. Красноярск : СибГТУ, 2012. – 200 с. <http://rucont.ru/efd/282792>.
4. Борисов, А. М. Программируемые устройства автоматизации : учебное пособие / А. М. Борисов, А. С. Нестеров, Н. А. Логинова. – Челябинск : Издательский центр ЮУрГУ, 2010. – 186 с. <http://window.edu.ru/resource/558/77558>.
5. Николаенко, С. А. Автоматизация технологических процессов / С. А. Николаенко, Д. С. Цокур, Д. П. Харченко [и др.]. – Краснодар : Изд-во ООО «КРОН», 2016. – 218 с.
6. Гриднева, Т. С. Автоматика : практикум / Т. С. Гриднева, С. С. Нугманов, С. В. Машков [и др.]. – Кинель : РИЦ СГСХА, 2016. – 108 с.
7. ПР114 программируемое реле с поддержкой аналоговых сигналов для локальных систем [Электронный ресурс]. – Режим доступа: <https://owen.ru/product/pr114>. – Загл. с экрана.
8. Логические модули LOGO! [Электронный ресурс]. – Режим доступа: <https://www.siemens-ru.com/taxonomy/term/11>. – Загл. с экрана.

ОГЛАВЛЕНИЕ

Предисловие	3
Практическая работа № 1. Изучение законов регулирования ...	4
Практическая работа № 2. Изучение релейно-контактных схем управления технологическими процессами	12
Практическая работа № 3. Изучение схемы управления на базе релейно-контактных схем	19
Практическая работа № 4. Изучение программируемого реле серии ПР114 «ОВЕН»	22
Практическая работа № 5. Изучение программируемого реле LOGO! SIEMENS	40
Практическая работа № 6. Изучение автоматизированной системы управления водоснабжением	58
Практическая работа № 7. Изучение автоматизированной системы управления весовым дозированием сыпучих материалов	63
Рекомендуемая литература	69

Учебное издание

Гриднева Татьяна Сергеевна
Крючин Павел Владимирович

АВТОМАТИЗАЦИЯ СЕЛЬСКОХОЗЯЙСТВЕННОГО
ПРОИЗВОДСТВА

Методические указания
для выполнения практических работ

Отпечатано с готового оригинал-макета
Подписано в печать 30.12.2019. Формат 60×84 1/16
Усл. печ. л. 4,13; печ. л. 4,44.
Тираж 50. Заказ № 456.

Редакционно-издательский отдел ФГБОУ ВО Самарского ГАУ
446442, Самарская область, п.г.т. Усть-Кинельский, ул. Учебная, 2
Тел.: 8 939 754 04 86 доб. 608
E-mail: ssaariz@mail.ru

Министерство сельского хозяйства Российской Федерации
Федеральное государственное бюджетное образовательное
учреждение высшего образования
«Самарская государственная сельскохозяйственная академия»

Система мониторинга объектов ГЛОНАССсофт «АгроТехнология 2.0»

Учебное пособие содержит сведения, необходимые для формирования профессиональных компетенций при подготовке бакалавров и магистров по направлению «Агроинженерия», и рекомендуется Научно-методическим советом по технологиям, средствам механизации и энергетическому оборудованию в сельском хозяйстве Федерального УМО по сельскому, лесному и рыбному хозяйству для использования в учебном процессе

Кинель 2018

УДК 004.3:004.45:629.1.05:631.15:631.17

С40

Рецензенты:

д-р техн. наук, проф., руководитель центра прогнозирования и мониторинга
в области точного сельского хозяйства, зав. кафедрой

«Эксплуатация машинно-тракторного парка» ФГБОУ ВО Кубанского ГАУ

Е. В. Труфляк;

д-р техн. наук, проф. кафедры «Технологии и средства механизации АПК»

Азово-Черноморского инженерного института ФГБОУ ВО Донского ГАУ

А. Ю. Несмиян;

канд. техн. наук, доцент кафедры «Технологии и средства механизации АПК»

Азово-Черноморского инженерного института ФГБОУ ВО Донского ГАУ

А. Н. Глобин

Коллектив авторов:

Т. С. Гриднева, С. В. Машков,

П. В. Крючин, С. И. Васильев,

В. Н. Криворотько, Д. В. Юренков

С40 Система мониторинга объектов ГЛОНАССсофт
«АгроТехнология 2.0»: учебное пособие / Т. С. Гриднева,
С. В. Машков, П. В. Крючин [и др.]. – Кинель : РИО СГСХА,
2018. – 140 с.

ISBN 978-5-88575-507-8

В пособии представлены материалы, необходимые для самостоятельного изучения систем мониторинга объектов на примере системы «АгроТехнология 2.0».

Учебное издание предназначено для обучающихся по направлению «Агроинженерия». Издание может быть полезно работникам различных отраслей агропромышленного комплекса.

УДК 004.3:004.45:629.1.05:631.15:631.17

ISBN 978-5-88575-507-8

© Гриднева Т. С., Машков С. В., Крючин П. В.,
Васильев С. И., Криворотько В. Н., Юренков Д. В., 2018

© ФГБОУ ВО Самарская ГСХА, 2018

ПРЕДИСЛОВИЕ

Пособие состоит из трех разделов, подробно описывающих порядок работы с программной платформой «ГЛОНАССсофт» и со специализированным решением на основе данной платформы – системой мониторинга «АгроТехнология 2.0».

Цель учебного пособия – помочь обучающимся изучить назначение, состав, применяемое оборудование и отраслевые решения системы спутникового мониторинга объектов.

Пособие содержит необходимые теоретические сведения, графический материал, позволяющий наглядно представить порядок работы. В конце каждого подраздела представлены контрольные вопросы, которые позволят обучающимся проверить степень теоретической подготовленности. Для большей наглядности пособие снабжено приложением.

В процессе изучения учебного пособия у обучающихся должны формироваться следующие профессиональные компетенции:

- готовность к использованию технических средств автоматизации и систем автоматизации технологических процессов;

- способность использовать информационные технологии при проектировании машин и организации их работы (уровень бакалавриата);

- способность анализировать современные проблемы науки и производства в агроинженерии и вести поиск их решения;

- способность и готовность организовывать на предприятиях агропромышленного комплекса (АПК) высокопроизводительное использование и надежную работу сложных технических систем для производства, хранения, транспортировки и первичной переработки продукции растениеводства и животноводства (уровень магистратуры).

ВВЕДЕНИЕ

В настоящее время информационные технологии прочно вошли практически во все сферы деятельности человека. Автоматизированные системы управления технологическими процессами, программные комплексы, глобальные системы позиционирования, геоинформационные системы становятся неотъемлемой частью и современного агропромышленного производства.

Применение современных систем сбора данных, программных комплексов по обработке полученной информации позволяет решать большое количество задач, связанных с планированием, прогнозом, анализом и моделированием сельскохозяйственных процессов и современных агротехнологий.

Комплекс таких программно-технических средств может включать следующие компоненты:

- технические средства (датчики, системы параллельного вождения, пробоотборники, устройства для почвенного анализа, системы дифференцированного внесения удобрений и др.);
- мониторинг сельскохозяйственных угодий (мониторинг границ полей, картирование урожайности и др.);
- мониторинг техники (автоматизированный сбор данных на основе GPS/ГЛОНАСС навигации, визуализация (треки) перемещений техники, оперативный учет сельскохозяйственных работ);
- технологическое планирование и управление (техно-экономическое, оперативное планирование, учет сельскохозяйственной продукции);
- финансовый учет и анализ.

Внедрение высокоэффективных программно-технических средств для сбора и обработки информации в сельском хозяйстве требует высокого уровня профессиональной подготовки специалистов и владения информационными технологиями. Изучение современных программно-технических средств – важная составляющая часть в системе подготовки бакалавров и магистров по направлению «Агроинженерия».

Платформа мониторинга «ГЛОНАССсофт» – это аппаратно-программный комплекс, позволяющий осуществлять мониторинг объектов – транспортных средств, сельскохозяйственной техники

и др. в режиме реального времени. Используя платформу и специализированное решение «АгроТехнология 2.0», предприятия АПК могут самостоятельно создавать системы любой сложности, с разными функциональными характеристиками.

Оптимизация расхода топлива с помощью современных систем контроля расхода топлива и систем спутникового онлайн-мониторинга позволяет компаниям контролировать использование топлива и экономить на этом значительные средства.

Специальная функция «Годовое планирование» позволяет планировать годовой урожай, технологические операции, объём, начало/окончание работ, количество задействованной техники и прочих параметров отдельно для каждой культуры. Функция «Оперативное планирование» позволяет вносить дополнения и коррективы в технологические операции на основе годового планирования. «Учёт факта» выполненных работ на полях помогает решать вопросы контроля фактических данных о площадях и времени их обработки, расходе топлива и т. п.

«Агроанализ» – функция программы, обеспечивающая обработку, систематизацию и представление данных для последующего принятия управленческих решений.

Внедрение подобных решений дает возможность предприятиям АПК наладить процессы планирования, контроля и учёта материально-технических ценностей, сельскохозяйственного транспорта, выявлять неэффективные поля, прогнозировать и предотвращать потери, выполнять учет исполнителей по каждой операции и многолетний мониторинг эффективности.

1. Общие сведения о системе спутникового мониторинга объектов «ГЛОНАССсофт»

Система спутникового мониторинга «ГЛОНАССсофт» строится на основе платформы «ГЛОНАССсофт» и устанавливаемых на объекты мониторинга оборудования и датчиков. В качестве объектов мониторинга может быть любая техника – тракторы, спецтехника, легковые и грузовые автомобили, комбайны, топливозаправщики и др., а также стационарные объекты, например, буровые установки, заправочные колонки и другие объекты.

Платформа «ГЛОНАССсофт». Платформа «ГЛОНАССсофт» представляет собой автономный программный комплекс, осуществляющий приём, обработку, анализ и ретрансляцию телематических данных, получаемых от навигационного ГЛОНАСС/GPS-оборудования. Платформа предназначена для организации систем мониторинга объектов и может применяться для создания диспетчерского центра предприятия или компании, предоставляющей услуги мониторинга. Встроенные возможности платформы позволяют производить разработку собственных решений.

Платформа имеет веб-интерфейс и осуществляет мониторинг транспортных средств в режиме реального времени (рис. 1.1), предоставляет удобный доступ к данным и может решать самый широкий круг задач.

По своей архитектуре платформа является ядром, на котором работают основные и дополнительные компоненты платформы, а также дополнительные продукты. Исходя из потребностей на основе платформы «ГЛОНАССсофт» можно создавать системы различной степени сложности с различными функциональными возможностями. При необходимости в любой момент в систему можно добавить дополнительные компоненты и модули.

На контролируемые транспортные средства и другие объекты мониторинга устанавливаются абонентские терминалы – трекеры GPS/ГЛОНАСС – специализированные цифровые устройства приёма/передачи данных через спутники глобальных навигационных систем, передающие данные о местоположении объектов. Информация с датчиков и другого оборудования, установленного

на объекты, поступает на сервер и обрабатывается в программном обеспечении «ГЛОНАССсофт».

Рис. 1.1. Веб-интерфейс платформы «ГЛОНАССсофт»

Решения «ГЛОНАССсофт»

Отраслевые решения «ГЛОНАССсофт» – это уже готовые наборы компонентов и модулей, сформированные в зависимости от потребностей конечных пользователей. Используя платформу, различный набор компонентов и дополнительных продуктов, можно самостоятельно создавать системы любой сложности, с разными функциональными характеристиками, а также добавлять необходимые компоненты.

Решения «ГЛОНАССсофт» применимы в следующих отраслях:

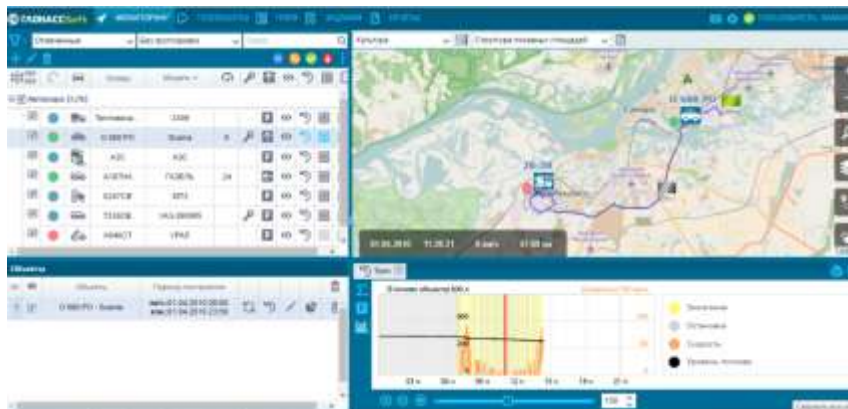
- общественный транспорт;
- логистика;
- грузоперевозки;
- спецтехника;
- техника ЖКХ;
- нефтегазовая отрасль;
- сельское хозяйство.

Мониторинг общественного транспорта. Контролируемый транспорт: автобусы, микроавтобусы, троллейбусы, трамваи.

Логистика. Системы спутникового контроля устанавливаются на все основные виды транспорта, используемого в логистике и

дистрибуции: мопеды и мотоциклы; легковые автомобили; микро-автобусы.

Используемое в данных решениях оборудование ГЛОНАСС/GPS:

- абонентский терминал;
- датчик уровня топлива;
- тревожная кнопка;
- комплект связи с водителем.

Грузоперевозки. Системы спутникового контроля могут устанавливаться на все основные виды автотранспорта, используемого в грузоперевозках.

Спецтехника. Системы спутникового контроля устанавливаются на все основные виды спецтехники: бульдозеры, экскаваторы и погрузчики; автокраны; дорожно-строительную технику; карьерную технику; дизельные электростанции.

Нефтегазовая отрасль. Установка систем ГЛОНАСС/GPS-слежения возможна на все основные виды транспорта, используемого в нефтегазовой отрасли: бульдозеры, экскаваторы; автокраны; карьерную технику; дизельные электростанции; тягачи; самосвалы; легковые автомобили; буровые установки.

Техника ЖКХ. Системы спутникового слежения устанавливаются на все основные виды транспорта, используемого в ЖКХ: бульдозеры, экскаваторы и погрузчики; автокраны; мусоровозы.

Помимо онлайн мониторинга и контроля за расходом топлива, на мусоровозы устанавливаются и подключаются датчики положения механизма для фиксации загрузки и разгрузки.

В системе заранее создаются специальные зоны – геообъект, в пределах которых мусоровозу разрешено загружать и разгружать мусор. В программе фиксируются все загрузки и разгрузки, что позволяет строить аналитические отчёты о работе транспорта.

В отчётах отображаются фактические загрузки и разгрузки с указанием длительности и геообъектов, в которых работали мусоровозы. Если фиксируются загрузки и разгрузки в запрещённых местах, то данные сразу показываются в отчётах, а ответственное лицо получает уведомление на электронную почту. В письме указывается номер транспорта, место на карте.

В отчёте по датчикам можно увидеть общее количество загрузок и разгрузок; работу мусоровозов в разрешённых геозонах;

работу в неразрешённых геозонах; подробный список всех загрузок/разгрузок с указанием точного времени, адреса и геозоны.

Сельское хозяйство. Для отрасли сельского хозяйства применяется решение «АгроТехнология 2.0». Системы ГЛОНАСС/GPS-мониторинга устанавливаются на все основные виды сельскохозяйственной техники: тракторы, комбайны, а также легковые и грузовые автомобили.

Во всех отраслях система мониторинга «ГЛОНАССсофт» позволит вести контроль местоположения техники в режиме реального времени; расход топлива; скоростного режима; посещения контрольных точек.

Система дает возможность контролировать местоположение техники в режиме реального времени с любого устройства, имеющего доступ к сети интернет.

Благодаря установке датчиков уровня топлива можно точно узнать, сколько топлива было потрачено, какой был средний расход, объем, время, место сливов и заправок.

Система спутникового контроля «ГЛОНАССсофт» позволит пресечь превышения скорости. Руководитель может узнавать о превышении скорости любым удобным способом: в отчёте за любой период времени в течение года; смс-уведомлением на телефон; уведомлением на электронную почту; онлайн в программе мониторинга.

Система также позволит контролировать фактическое посещение контрольных точек. Установка ГЛОНАСС/GPS терминалов позволит сократить время доставки, оптимизировать маршрут, максимально эффективно использовать технику, исключить неоправданные перерывы, использование транспорта в личных целях и т.д.

Рекомендуемые виды ГЛОНАСС/GPS-оборудования для спецтехники, нефтегазовой отрасли, грузоперевозок и ЖКХ:

- ГЛОНАСС/GPS-абонентский терминал;
- датчик уровня топлива;
- механический концевой выключатель;
- тревожная кнопка;
- комплект связи с водителем;
- датчик открытия двери;
- датчик работы механизма;

- датчик аварийного давления.

Мониторинг техники обеспечивает повышение экономических показателей работы транспортного комплекса, минимизирует затраты на эксплуатацию транспорта и содержание автопарка, максимизирует прибыль, обеспечивает безопасность транспортной работы и повышает конкурентоспособность компании за счёт многих факторов:

- эффективного автоматизированного управления автопарком;
- оперативного онлайн-контроля и слежения за транспортом;
- оптимизации работы диспетчерской службы;
- повышения дисциплины водителей и диспетчеров;
- повышения оборачиваемости рейсов;
- предотвращения простоев и потерь рабочего времени;
- экономии на ГСМ путем контроля и анализа заправок и сливов, продажи топливных талонов и т.д.;
- минимизации затрат на ремонт путем снижения непродуктивного пробега автотранспорта;
- исключения нецелевого использования транспорта, «левых рейсов»;
- обеспечения мобильности, скорости и ритмичности грузоперевозок;
- уменьшения ставок страхования путем снижения страховых рисков;
- улучшения сервиса для грузовладельца путем доставки продукции «точно в срок»;
- обеспечения высокой сохранности груза;
- снижения затрат на ДТП путем контроля и соблюдения ПДД.

Основное оборудование систем мониторинга

Абонентский терминал на платформе УМКа300. Терминалы на платформе УМКа300 (рис. 1.2) представляют собой гибкое, функциональное и экономичное решение, для реализации проектов спутникового мониторинга.

Терминалы УМКа300 устанавливаются на транспортные средства и другие объекты мониторинга для регистрации местоположения, скорости и направления их движения. Дополнительно фиксируются такие параметры как состояние аналоговых и цифровых входов и показания подключенных датчиков. Дискретный

вход позволяет удаленно управлять внешним оборудованием через терминал, используя команды по GPRS или SMS.

Рис. 1.2. Абонентский терминал УМКа300

Рис. 1.3. Датчик уровня топлива «Эскорт ТД-500»

Данные, зафиксированные терминалом, сохраняются в энергонезависимой памяти и отправляются с помощью технологии пакетной передачи данных GPRS через сотовую сеть стандарта GSM на выделенный сервер, где доступны для дальнейшего анализа и обработки на пультах диспетчеров через сеть интернет.

В базовую комплектацию терминала на платформе УМКа300 входят встроенные антенны GSM и GLONASS/GPS, акселерометр, разъёмы для двух SIM-карт, аналоговые и дискретные входы и выходы, интерфейсы RS-485, 1-Wire и USB.

Возможности устройства могут быть увеличены за счёт расширения комплектации и подключения дополнительного оборудования, такого как видеорегистратор, камера, датчики уровня и расхода топлива, работы механизма, температуры и т. п.

Современный сертифицированный ГЛОНАСС/GPS-приёмник построен на базе чипсета MT3333, который обеспечивает быстрое определение местоположения в сложных условиях. Также характеризуется компактным корпусом, возможностью приема сигналов GSM и ГЛОНАСС/GPS, простотой в установке, возможностью удалённого обновления прошивки терминала через GPRS, широким диапазоном питающего напряжения (гарантированная работа от 8 до 40 В), встроенной защитой от кратковременных скачков напряжения – до 600 В, открытым и гибким протоколом, поддерживаемым большинством телематических серверов (Wialon Hosting, Omnicomm Online, Fort Monitor и т. д.). Имеется

поддержка доменного имени в качестве адреса сервера, парольная защита терминала и SIM-карты от несанкционированного управления, сертификат PCT.

Технические характеристики

Количество каналов	
ГЛОНАСС/GPS-приёмника.....	32
Стандарт связи.....	GSM 900/1800, GPRS Multi-slot Class ..12
Кол-во аналоговых/дискретных входов.....	2
Кол-во импульсных/дискретных входов.....	2
Тип выхода.....	«Открытый коллектор»
Интерфейс.....	RS-485, 1-Wire
Размер чёрного ящика.....	55 000 записей
Количество SIM-карт.....	2
Управление через.....	USB, SMS, GPRS
Напряжение питания.....	+8...+40 В
Габаритные размеры.....	90×60×32 мм

Датчик уровня топлива «Эскорт ТД-500». Датчик уровня топлива «Эскорт ТД-500» (рис. 1.3) может быть установлен вместо штатного датчика уровня топлива с аналогичным фланцем, крепление которого обычное для поплавковых автомобильных датчиков уровня топлива в СНГ.

Датчик уровня топлива преобразует уровень в цифровой код и передаёт значение по интерфейсу RS-485. Измеритель имеет выход аналогового сигнала для подключения к стрелочному указателю уровня и выход для индикации аварийного остатка топлива.

Датчик уровня топлива «Эскорт ТД-500»:

- выдаёт сигнал на штатный указатель уровня топлива;
- сигнал аварийного остатка топлива;
- реперошируется в полевых условиях;
- имеет возможность дистанционного смещения уровней;
- может быть запарован;
- выпускается в четырёх стандартных вариантах L1000, L1500, L2000, с возможностью удлинения до 6 м;
- после подрезки может иметь длину до 15 см;
- имеет сертификаты взрывобезопасности и метрологии.

Технические характеристики

Измеряемая среда.....	бензин, дизельное топливо
Взрывоопасные смеси по ГОСТ Р 51330.11.....	категории ПА, ПБ, групп Т1-Т6
Протокол цифрового выходного сигнала.....	RS-485 19200 bps
Вид выходного сигнала.....	RS-485, частотный сигнал, аналоговый сигнал, импульсный
Разрешающая способность цифрового выходного сигнала.....	0,1 %
Разрешающая способность аналогового выходного сигнала.....	0,25 %
Диапазон частотного сигнала.....	300-1300 Гц
Сопrotивление выхода индикатора уровня.....	0-110 Ом ±10%
Уровень аварийного остатка топлива.....	10% ±2%
Точность измерения в рабочей области не менее.....	1 %
Нелинейность характеристики не менее.....	1 %
Вид взрывозащиты – искробезопасная электрическая цепь уровня.....	«ia»
Маркировка взрывозащиты.....	0ExiaIIBT6 X
Степень защиты оболочки по ГОСТ 14254.....	IP67
Защита от поражения электрическим током по ГОСТ 12.2.007.0.....	класс III
Номинальное напряжение питания.....	9-36 В
Потребляемый ток, не более.....	30 мА
Условия эксплуатации (диапазон температуры окружающей среды).....	от минус 40 до плюс 50 ⁰ С
Условия эксплуатации (атмосферное давление).....	от 84 до 106,7 кПа
Длина измерительной части.....	500, 750, 1000, 1500 мм
Габаритные размеры не более.....	540×80×80 мм
Масса датчика не более.....	0,5 кг

Режимы работы датчика. Режим RS-485. В этом режиме датчик ждет запроса со стороны внешнего устройства. Через 2-3 мс после получения запроса, датчик посылает ответ, который содержит информацию об уровне и температуре. Обслуживаются только те запросы, в которых сетевой адрес совпадает с адресом, записанным в память датчика.

Частотный режим. В этом режиме датчик непрерывно формирует частоту, соответствующую измеренному уровню. Нулевому уровню соответствует частота 300 Гц. Максимальному уровню соответствует частота 1323 Гц. При неправильной установке максимального уровня частота может быть выше или ниже 1323 Гц. Частота начинает формироваться через 60-90 с после включения питания датчика.

Аналоговый режим. В этом режиме датчик формирует аналоговое напряжение, соответствующее измеренному уровню. Нулевому уровню соответствует напряжение 0,1 В, максимальному уровню соответствует напряжение 4,9 В. При неправильной установке максимального уровня может произойти ограничение напряжения на уровне 4,9 В.

Периодический режим. В этом режиме датчик формирует пачку импульсов частотой 50 Гц. Количество импульсов в пачке соответствует замеренному уровню. Нулевому уровню соответствует пачка из 2-х импульсов, максимальному уровню соответствует пачка из 1025 импульсов. Между пачками формируется временной интервал 62 с. Первая пачка импульсов формируется через 60-90 с после включения питания датчика.

Дополнительное оборудование

Гарнитура голосовой связи. Гарнитура (рис. 1.4) предназначена для подключения к терминалам УМКА, работает в режиме «Hands Free», не требуется переключения режимов «Диспетчер»/«Водитель». Предусмотрена функция «Тревожная кнопка».

Рис. 1.4. Гарнитура голосовой связи

Рис. 1.5. Камера видеонаблюдения

Технические характеристики

Мощность динамика.....	0,7 Вт
Сопротивление.....	8 Ом
Разъем для подключения.....	Jack 3,5 мм (2 шт.)
Тип микрофона.....	электретный
Пластик.....	ABS
Габаритные размеры.....	80×50×25 мм
Длина кабеля.....	1300-2300 мм
Масса, не более.....	130 г

Устройство обеспечивает голосовую двухстороннюю связь водителя и диспетчера при помощи громкоговорителя. Имеет световую индикацию входящего вызова, простоту в установке, компактный корпус, сертификат РСТ.

Камера видеонаблюдения. В основе купольной камеры видеонаблюдения с ИК-подсветкой (рис. 1.5) лежит светочувствительная матрица. В данной камере используется 1,3 МП светочувствительный сенсор с 1280×960 эффективными пикселями, что позволяет достичь разрешающей способности камер до 700 ТВЛ.

Технические характеристики

Горизонтальный угол обзора (min/max).....	80/80
Тип матрицы.....	1/3" CCD
TV стандарт.....	PAL/NTS
Горизонтальное разрешение.....	700 ТВЛ
Синхронизация.....	внутренняя
Дальность ИК.....	20 м
Компенсация засветки (BLC).....	авто
Режим «день/ночь».....	электронный
Диапазон рабочих температур.....	от минус 40 до плюс 60 ⁰ С
Напряжение питания.....	12 В DC
Габаритные размеры.....	89,6×59,1×87,6 мм
Вес.....	400 г

Встроенная ИК-подсветка обеспечивает визуальный контроль на расстоянии до 20 м даже при отсутствии внешнего освещения. Механический ИК-фильтр обеспечивает высокое качество изображения днём и чувствительность ночью. Имеет HDR – функцию широкого динамического диапазона до 115 дБ, ALTM (Adaptive Local Tone Mapping) – тоновую корректировку цвета каждого пикселя, которая позволяет добиться более правильной цветопереда-

чи; Smart IR-адаптивную ИК-подсветку, позволяющую компенсировать излучение ИК-диодов камеры, отраженное от близкорасположенных объектов. Максимальная эффективность видеокамеры достигается в комплексе с видеорегистраторами RVi, поддерживающими запись с разрешением 960 Н.

Видеорегистратор. Компактный видеорегистратор (рис. 1.6) устанавливается в приборную панель транспортного средства. Он специально адаптирован для общественного транспорта, спецтранспорта для перевозки заключенных, броневых автомобилей и автомобилей инкассации, сельскохозяйственной и строительной техники. Вибро-ударопрочный корпус и все элементы устойчивы к механическим воздействиям. Устройство имеет разъемы для одновременного подключения до четырех камер видеофиксации и микрофонов. Данные поступают на монитор в реальном времени. Также устройство оборудовано жестким диском HDD 2,5 SATA (до 1 ТБ), что позволяет обеспечить запись и хранение поступающей информации.

Встроенный UPS со временем работы до 5 с защищает регистратор от сбоев в работе. Питание необходимого оборудования для видеонаблюдения (камеры, микрофоны и др.) выполняется от самого видеорегистратора.

Также предусмотрена возможность удаленного подключения по сетям 3G и Wi-Fi для выполнения настроек видеорегистратора, наблюдения и переноса записанной видео/аудио информации на рабочие места. Данные GPS/ГЛОНАСС, скорость, координаты, время, дата и идентификационный номер транспортного средства отображаются на записанной видеоинформации.

Рис. 1.6. Видеорегистратор

Рис. 1.7. Плата расширения

Питание необходимого оборудования для видеонаблюдения (камеры, микрофоны и др.) выполняется от самого видеорегистра-

тора. Встроенный UPS со временем работы до 5 с защищает регистратор от сбоев в работе. Имеется возможность удаленного подключения с ПК для просмотра видео в режиме реального времени, механизм защиты жёсткого диска от вибраций при эксплуатации на транспорте, возможна запись как на жёсткий диск, так и на карту памяти. Имеет размер стандартной автомагнитолы.

Плата расширения. Плата расширения (рис. 1.7) – это дополнительная аппаратная платформа, которая соединяется с основной платой абонентского терминала и увеличивает ее возможности за счет установки набора дополнительных комплектующих. Выбор дополнительных элементов зависит от решаемых устройством задач.

В перспективах развития платы расширения – оборудование терминала контроллером CAN-log (рис. 1.8) для прямого подключения к бортовому компьютеру, оснащение модулем LoRa для подключения к сети интернета вещей и многие другие доработки.

Устройство бесперебойного питания. Устройство бесперебойного питания (рис. 1.9) предназначено для обеспечения автономной работы системы мониторинга транспорта, а также защиты подключенных устройств от скачков напряжения и коротких замыканий.

Прибор представляет собой закрытую пластиковую конструкцию на металлической шасси, посредством которой он крепится к стенке транспортного средства или другого объекта мониторинга.

Рис. 1.8. Контроллер CAN-log

Рис. 1.9. Устройство бесперебойного питания

Внутри конструкции размещается усиленный аккумулятор, абонентский терминал подходящего размера (например УМКа300)

и контрольная панель. Устройство может быть одновременно подключено к трем и более датчикам уровня топлива. Такая конструкция обеспечивает надежную работу конечного устройства и топливных датчиков даже в условиях перебоев с электропитанием и агрессивных условиях эксплуатации.

Технические характеристики

Напряжение питающей бортовой сети, В.....	+8... +40
Постоянное выходное напряжение, В	
при работе от бортовой сети.....	13±0,7
в автономном режиме (в процессе разряда АКБ).....	9-13
Напряжение заряда АКБ, В.....	13,5-14,2
Потребляемый ток в холостом режиме	
(при напряжении 13±0,7В), не более, мА.....	15
Ток нагрузки, А	
номинальный.....	2
максимальный	
(при напряжении бортовой сети 12-40В).....	3
Ток заряда АКБ, не более, А.....	1
Степень защиты.....	IP65
Рабочий температурный диапазон.....	от минус 10 до плюс 50 ⁰ С
Температурный диапазон хранения.....	от минус 20 до плюс 50 ⁰ С
Габаритные размеры (с учетом крепления), мм.....	305×220×100
Масса не более, кг.....	4

Устройство способно поддерживать длительный период автономной работы подключенных устройств (до 72 ч). Время зарядки аккумулятора – 7 ч, устройство оснащено предохранителями, имеет защиту от саботажа и скачков напряжения.

RFID-считыватель. Считыватель радиочастотных меток УМКа200 (рис. 1.10) используется для идентификации стационарных и подвижных объектов мониторинга, контроля персонала и оборудования, учета рабочего времени и списания материалов при помощи вспомогательных устройств. Считыватель фиксирует сигнал с RFID карт и брелоков на дистанции до 5 см, а также сигналы радиочастотных меток – до 100 м. УМКа200 способен производить удаленную настройку RFID метки УМКа100 на частотах 868МГц.

Такая настройка позволяет установить: событие выхода на связь, периодичность выхода на связь и период выхода на связь после произошедшего события. При помощи интерфейса RS485

можно определить идентификатор метки Mifare и Em Marin, идентификатор, температуру, признак движения или поднесение магнита и уровень напряжения батареи для метки УМКа100. Устройство может применяться как в комплексе с абонентским терминалом, так и самостоятельно.

Рис. 1.10. RFID-считыватель

Рис. 1.11. Радиометка

Технические характеристики

Частота радиоканала для дальней идентификации.....	868МГц (LoRa FSK)
Частоты радиоканала для ближней идентификации.....	125 кГц, 13,56 МГц
Совместимость с картами.....	Mifare, Em Marin
Интерфейс.....	RS485, 1-Wire
Дискретные входы.....	1
Температурный диапазон.....	от минус 40 до плюс 85°С
Напряжение питания, В.....	+8...+40
Материал корпуса.....	Пластик
Степень защиты корпуса.....	IP 31
Габаритные размеры, мм.....	76×117×28
Масса не более, г.....	250

Радиометка УМКа100 применяется для идентификации стационарных или движущихся объектов мониторинга. Устройство используется в комплекте с RFID-считывателем УМКа200. RFID метка способна передавать сигнал по радиоканалу на частотах 868 МГц на дистанцию до 100 м, обрабатывать состояние датчика магнитного поля. Радиометка поддерживает возможность изменения мощности приемопередатчика, периода передачи данных, номера идентификации и отметки подсети. Метка используется не менее 3-х лет и не предполагает возможность замены батареи или внутренних компонентов.

Технические характеристики

Частота радиоканала.....	868 МГц
Дальность действия (по прямой видимости), м.....	100
Мощность радиопередатчика.....	не более 25 мВт
Встроенный акселерометр.....	есть
Срок автономной работы.....	3 года
Температурный диапазон.....	от минус 40 до плюс 60 ⁰ С
Материал корпуса.....	пластик
Степень защиты корпуса.....	IP 65
Габаритные размеры (с учетом крепления), мм.....	60×92×34
Масса не более, г.....	100

Контрольные вопросы

1. Что такое система спутникового мониторинга «ГЛОНАССсофт»?
2. Что представляет собой платформа «ГЛОНАССсофт»?
3. Какие отраслевые решения «ГЛОНАССсофт» Вам известны?
4. Опишите основное оборудование систем мониторинга объектов.
5. Перечислите дополнительное оборудование систем мониторинга объектов.

2. Работа с программной платформой «ГЛОНАССсофт»

2.1. Начало работы

Чтобы начать работу с программной платформой, необходимо иметь подключение к сети Интернет, и на компьютере или ноутбуке зайти в браузер и ввести адрес *hosting.glonasssoft.ru*. В открывшемся окне (рис. 2.1) будут доступны кнопки «Зарегистрироваться», «Войти» и «Демо». Для входа в web-приложение необходимо знать логин и пароль учетной записи пользователя. В режиме «Демо» будет доступен демонстрационный режим.

Рис. 2.1. Вход в web-приложение

После входа в приложение под логином и паролем либо в режиме «Демо» открывается рабочее окно (рис. 2.2), в верхней части которого имеются вкладки:

- «Мониторинг»;
- «Геообъекты»;
- «Задания»;
- «Отчеты».

Пользовательский интерфейс приложения представляет собой набор вкладок с различными инструментами мониторинга и создания отчетности. В левой части окна будет представлен список внесенной техники, в правой части – карта.

Рис. 2.2

Нажав иконку «Слой» (рис. 2.3), можно выбрать необходимый картографический сервис из представленных на платформе: OpenStreetMap, Yandex Maps, Google Maps или др. (рис. 2.4).

Для зарегистрированного пользователя каждые 30 с сохраняется положение и масштаб карты. При выходе из приложения сохраняется последняя конфигурация карты. При последующем входе в приложение карта загружается с последней сохраненной конфигурации.

Для начала работы можно, открыв панель управления (рис. 2.5), просмотреть информацию о клиенте, пользователях, объектах, ретрансляторах, просмотреть или заполнить справочники, если это не было сделано ранее администратором, а также импортировать или экспортировать данные справочников.

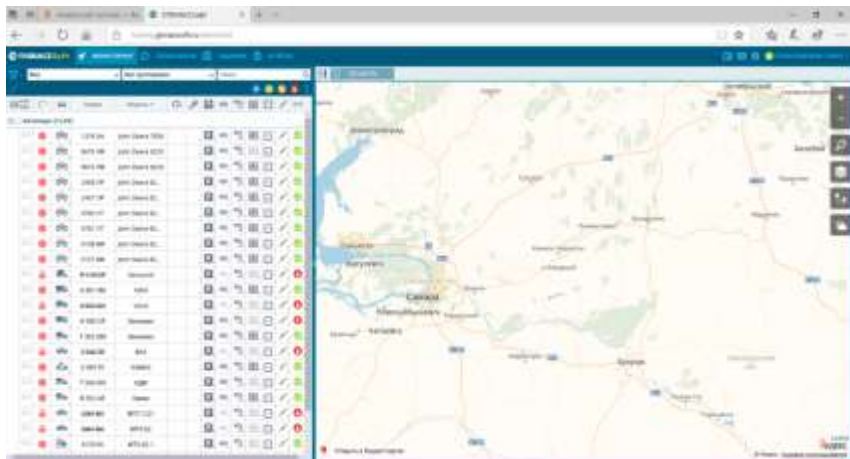
Кнопки на панели управления, доступные пользователю:

- клиенты;
- пользователи;
- объекты;
- справочники;
- ретранслятор;
- импорт/экспорт.

Рис. 2.3

Рис. 2.4

Рис. 2.5

Для заполнения или корректирования данных по имеющейся технике, необходимо выбрать вкладку «Справочники» (рис. 2.6) и выбрать «Модели транспорта» (рис. 2.7).

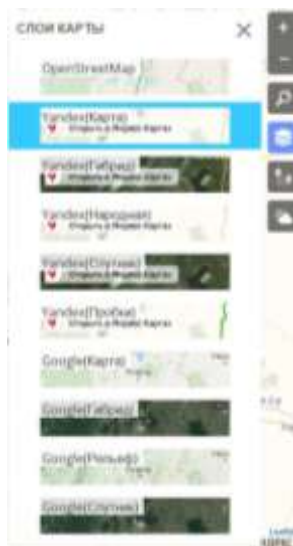
Рис. 2.6

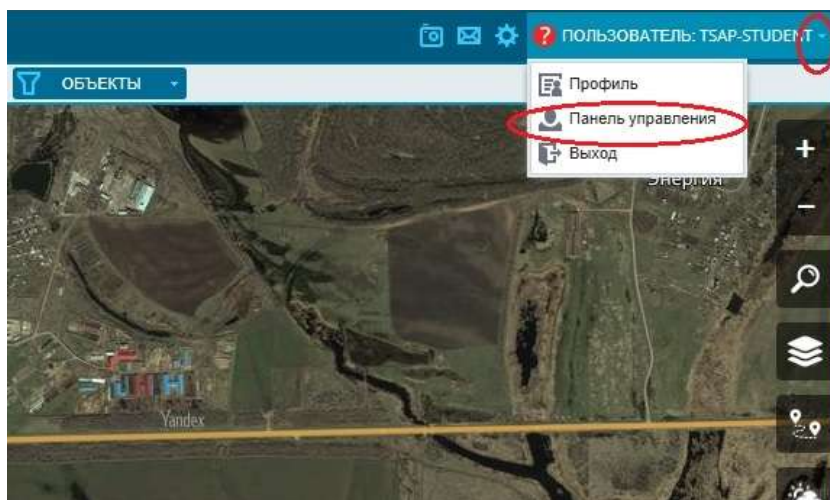

Рис. 2.7

Для внесения новой модели объекта в данный список необходимо нажать кнопку + (рис. 2.8), внести необходимые данные (рис. 2.9): название, рабочую ширину, тип (не выбрано, сельскохозяйственная техника, грузовая техника, легковая техника), задать диапазон технологической скорости, и, при необходимости, отметить галочкой, содержит встроенный агрегат или нет.

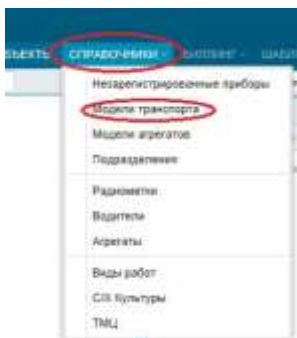

Рис. 2.8

НОВАЯ МОДЕЛЬ ОБЪЕКТА

Внешний идентификатор:

Название: Иконка:

Ширина, м: Тип:

Технологическая скорость, км/ч, от: до:

Содержит встроенный агрегат

Совместимые модели агрегатов | Виды работ

Название	Статус
Нет данных для отображения.	

СОХРАНИТЬ ЗАКРЫТЬ

Рис. 2.9

Рис. 2.10

В нижней части окна можно указать совместимые модели агрегатов и виды работ, при условии, что заполнены соответствующие справочники. Также необходимо присвоить изображение иконки, выбрав его из предложенного перечня (рис. 2.10).

Контрольные вопросы

1. Как начать работу с web-приложением системы «ГЛОНАССсофт»?
2. Какие вкладки имеются в рабочем окне после входа в web-приложение?
3. Какие кнопки доступны пользователю на панели управления?
4. Как заполнить или скорректировать данные по имеющейся технике?
5. Как внести новую модель объекта в соответствующий список?

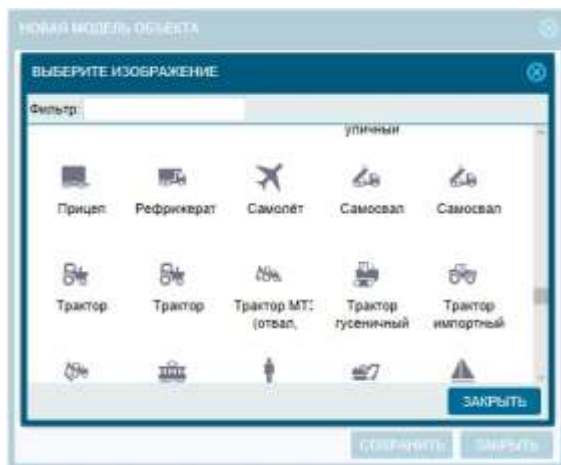
2.2. Работа с вкладкой «Мониторинг»

Пользовательский интерфейс данного меню представляет собой набор вкладок с различными инструментами мониторинга и создания отчетности.

Меню вкладки «Мониторинг» позволяет контролировать объем выполнения работ, содержит весь основной набор функций мониторинга объектов (список объектов, геозон, карты, отчеты, графики и т.д.). Позволяет вести учет техники и расхода топлива, осуществлять мониторинг в режиме реального времени и за

период с любого устройства с выходом в интернет, формировать основные типовые отчеты, создавать отчеты под потребности пользователя, выгружать данные в бухгалтерскую программу, хранить данные неограниченный срок.

В нем возможно отслеживание положения объектов, получение данных о скорости передвижения, остановках (место и время простоя), расходе и уровне топлива (рис. 2.11).

Рис. 2.11

Рабочее пространство вкладки «Мониторинг» включает в себя:

- панель инструментов сортировки;
- список подконтрольных объектов.

Панель сортировки. Панель сортировки (рис. 2.12) предназначена для сортировки объектов по их основным атрибутам.

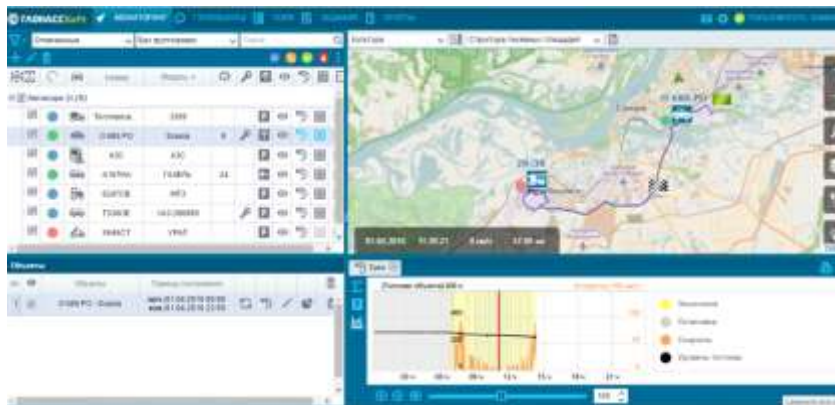
Панель сортировки содержит три элемента управления:

- ниспадающее меню «Группировка»;
- ниспадающее меню отбора объектов по их статусу;
- окно поиска по полю «Номер».

Рис. 2.12

Ниспадающее меню «Группировка» содержит следующие пункты:

- без группировки – отключает группировку по атрибутам объектов;
- модель – включает группировку по модели объекта, при этом создаются списки в алфавитном порядке, с возрастанием числовых значений (количество списков соответствует количеству моделей);
- подразделение – включает группировку по подразделению объекта, при этом создаются списки в алфавитном порядке, с возрастанием числовых значений (количество списков соответствует количеству подразделений);
- подразделение-модель – включает группировку по подразделению и модели объекта. Создаются списки, головным списком является подразделение, внутри подразделения идет сортировка по моделям в алфавитном порядке, с возрастанием числовых значений;
- статус – включает группировку по статусу объекта: «На связи», «В движении», «Отключена» (рис. 2.13);
- адрес (регион-район) – включает группировку по тому адресу объекта, где он находится в данный момент времени;
- геозона – включает группировку по геозоне, в которой в данный момент времени находится объект.

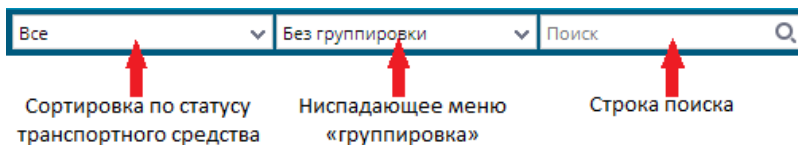

Рис. 2.13

Сортировку по статусу объекта можно совершить по следующим типам:

- нет данных – сортировка по объектам, имеющим статус «Нет данных»;
- в движении – сортировка по объектам, находящимся в данный момент времени в движении;
- на связи – сортировка по объектам, система мониторинга которых находится на связи с сервером приложения. Так же в этот тип

сортировки включаются объекты со статусом «В движении»;

- отключена – включает сортировку по объектам, система мониторинга которых отключена;
- отмеченные – включает сортировку по отмеченным объектам в дереве.

В строку поиска вводится государственный регистрационный номер объекта или фамилия водителя объекта.

Сортировку можно проводить по всем трем элементам сортировки одновременно.

Список объектов. Список объектов предназначен для удобного и оперативного мониторинга объектов.

Информация об объектах представлена в виде списка, который можно свернуть, используя значок или развернуть.

Заголовок списка имеет инструменты для сортировки и отображения объектов (рис. 2.14):

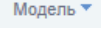
- кнопка «Свернуть/Развернуть список» ;
- кнопка сортировки по статусу ;
- кнопка сортировки объектов по модели  с возможностью сортировки в прямом и обратном алфавитном порядке;
- кнопка сортировки объектов по номеру  с возможностью сортировки по возрастанию и убыванию;
- кнопка сортировки объектов по модели  с возможностью сортировки.

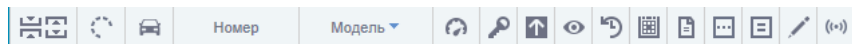

Рис. 2.14

Список имеет индикаторы отображения сведений об объекте:

- индикатор скорости ;
- индикатор зажигания ;
- индикатор курса ;
- индикатор слежения .

В списке также есть кнопки для создания истории активности выбранного объекта:

- построить историю ;
- построить историю за сутки ;
- создать путевой лист .

- дополнительное меню ☰;
- создать задание 📅.

Также есть кнопки редактировать ✎ и статус (🟢).

Работа с объектом в режиме мониторинга ведется в строках списка объектов. Каждая строка представляет собой конкретный объект, имеющий свои собственные атрибуты (рис. 2.15).

Рис. 2.15

Галочка видимости объекта на карте включает режим отображения выбранного объекта на карте. Если галочка включена – объект отображается на карте.

Индикатор статуса отображает статус системы мониторинга объекта:

- зеленый цвет – статус объекта «*В движении*», терминал включен, объект находится в движении;
- синий цвет – статус объекта «*На связи*», питание есть, терминал на связи с сервером, но объект не движется;
- красный цвет – статус объекта «*Отключен*», объект отключен, т.е. на терминал не поступает питание;
- серый цвет – статус объекта «*Нет данных*».

Модель объекта показывает графическое схематичное изображение объекта, обозначающее его тип (в данном случае, трактор).

Номер объекта показывает государственный регистрационный номер объекта.

Индикатор скорости 🚗 отображает скорость объекта (км/ч) на момент последнего приема данных от объекта.

Индикатор зажигания 🔑 показывает, включено ли зажигание объекта. Если зажигание не включено, иконка отсутствует.

Курс  показывает направление, в котором движется объект, при этом, если объект не движется, то показывается символ , если объект в движении, то отображается символ в виде стрелки, показывающей направление движения объекта.

Кнопка слежения  включает режим мониторинга объекта на карте.

Кнопки построения истории активности позволяют построить отчеты по активности объекта за период.

Статус системы мониторинга отображается в списке , при этом активное состояние обозначается символом .

При наведении курсора на символ обозначения техники , ее номер или модель появляется всплывающая подсказка с информацией о данном объекте (рис. 2.16).

Рис. 2.16

Всплывающая подсказка содержит в себе следующие данные:

- актуальность полученных данных (например, 189 сут назад (22.05.2017 13:17))
- государственный регистрационный номер и иконку объекта;
- местоположение объекта на карте;
- скорость объекта (км/ч);
- модель объекта;
- принадлежность подразделению.

Такая же всплывающая подсказка появится, если включить для объекта галочку видимости на карте. На карте появится иконка объекта, при щелчке по иконке левой кнопкой мыши появится всплывающая подсказка.

При наведении курсора на символ  также можно увидеть дополнительную информацию в всплывающем окне (рис. 2.17).

Рис. 2.17

При активации значка «Следить»  (рис. 2.18) напротив соответствующего объекта на карте в месте текущего нахождения данного объекта появляется его символ и номер. При движении объекта можно будет наблюдать траекторию и направление его движения на карте.

Режим слежения может быть включен одновременно для нескольких объектов сразу. При этом обновление карты будет происходить с учетом необходимости отображения всех включенных объектов (рис. 2.19).

Рис. 2.18

Рис. 2.19

История активности объектов. Во вкладке «Мониторинг» также можно построить историю активности объектов, кликнув на значок  (рис. 2.20). После этого появится всплывающее окно (рис. 2.21), в котором можно выбрать интересующую дату или период, за который будет построена история.

На появившемся календаре будут отмечены дни, в которые у объекта была активность. Активность объекта в данный день можно определить по интенсивности окрашивания. Чем насыщеннее цвет, тем большую активность проявлял объект в этот период.

Необходимо выбрать отчетный период с помощью кнопок выбора отчетного периода (кнопки «Сегодня», «Вчера», «Сутки», «Неделя», «Месяц»). При нажатии любой кнопки выбранный отчетный период отразится в календаре.

После выбора интересующей даты или периода нажать кнопку «Построить». Для любого выбранного отчетного периода (будь то дата в календаре или набранный период) в строке пробега указывается длина пробега (км) и выбранный отчетный период.

Выбрать отчетный период можно также с помощью двух пар окон выбора даты и времени, расположенных сразу под кнопками выбора отчетного периода. В первой паре окон выбирается первая точка отчетного периода, во второй – последняя точка. Время в этих датах не должно быть указано позднее, чем текущее время. В противном случае появится сообщение об ошибке.

Рис. 2.20

Рис. 2.21

Отчетный период можно выбрать и с помощью календаря, щелкнув левой кнопкой мыши на любом изображении даты. Можно выбрать только одну дату.

Построенная история активности отображается в двух окнах в нижней части рабочего пространства: в окне маршрутов и таблицы истории активности.

Окно маршрутов. В окне маршрутов (рис. 2.22) может быть построено любое количество историй активности для любого числа объектов. В том числе, для одного объекта может быть построено любое количество историй активности с различными историями активности.

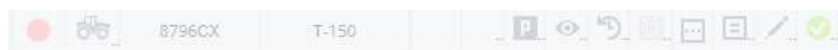
№			Объекты	Период построения					
1	<input checked="" type="checkbox"/>		2458 УР - John Deere 8295R	нач.:16.11.2017 00:00 кон.:16.11.2017 23:59					
2	<input checked="" type="checkbox"/>		A 801 KM - MAN	нач.:18.11.2017 00:00 кон.:18.11.2017 23:59					

Рис. 2.22

История активности объекта на карте отображается в виде *трека*. Для того чтобы включить отображение трека на карте, необходимо включить галочку видимости трека на карте.

Таблица истории активности. Отчет содержит трек перемещений объекта, а в окне отчета – сводную информацию (рис. 2.23, 2.24), информацию о стоянках/остановках при клике на соответствующий значок (рис. 2.25), информацию о заправках/сливах топлива (рис. 2.26).

Рис. 2.23

Рис. 2.24

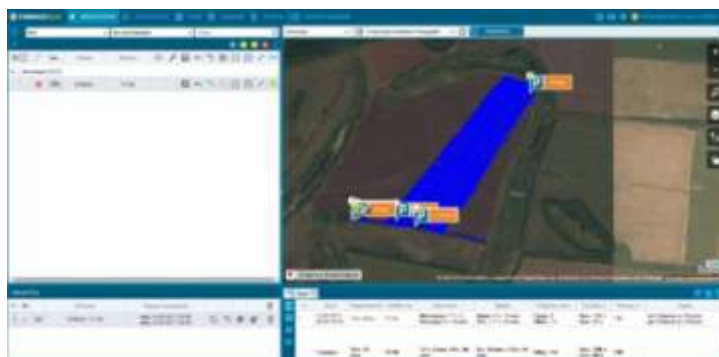

Рис. 2.25

Рис. 2.26

Также есть возможность построить график, отражающий динамику скорости движения, уровня и расхода топлива за весь период работы (рис. 2.27), периоды включенного зажигания и останова. Цвета графиков представлены в легенде.

Рис. 2.27

При клике на соответствующий значок (рис. 2.28) может быть построен сводный отчет в печатной форме, содержащий всю указанную выше информацию.

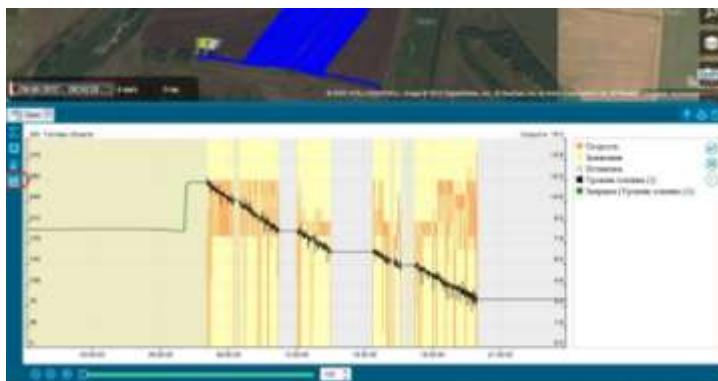

Рис. 2.28

Пример такого отчета приведен на рисунке 2.29.

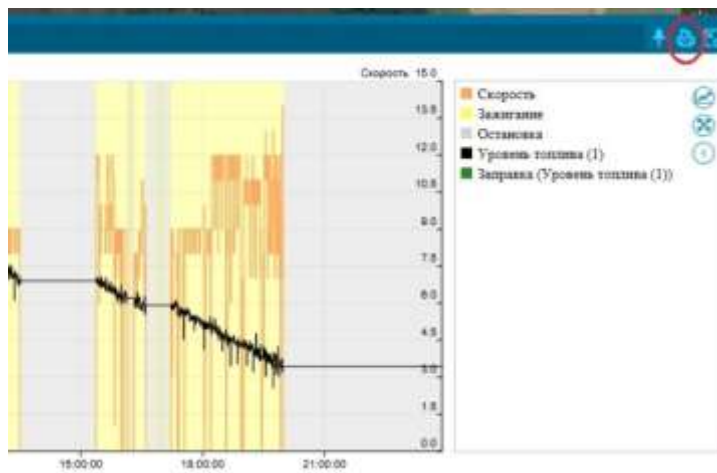

Рис. 2.29. (окончание см. на с. 37)

Степни информации

№	Дата	Продолжительность	Глубина, см	Измерения	Адрес	Скорость, км/ч	Температура, °C	Результат	Адрес
1	08.04.2016 08:20-08:30	5 ч. 30 мин.	50.00	Измерения 1 и 2 Макс.: 2 °C	Дорога 17 ч. 3 км 1017 / 17 ч. 37 км	Сред.: 12 Макс.: 21	Ноч.: 10 Днем.: 13	87	ул. Савельевская, Южный район, д.п.о.п. Южный Савельевский уезд
2	1 апреля	25 ч. 50 мин.	50.00	5 км (10 км)	7 ч. 8 км / 18 ч. 50 км	Макс.: 21	Ноч.: 10 Днем.: 13	87	ул. Савельевская, Южный район, д.п.о.п. Южный Савельевский уезд

Остановка

№	Дата	Продолжительность	Глубина, см	Адрес
1	08.04.2016 08:20-08:30	50 ч. 0 мин.	0	Савельевская область, Южный район, д.п.о.п. Южный Савельевский уезд
2	08.04.2016 12:24-12:26	50 мин.	50.00	Савельевская область, Южный район
3	08.04.2016 12:42-12:46	17 мин.	50.00	Савельевская область, Южный район
4	08.04.2016 17:08-17:12	4 мин.	50.00	Савельевская область, Южный район
5	08.04.2016 17:19-17:23	4 мин.	50.00	Савельевская область, Южный район, д.п.о.п. Южный Савельевский уезд
6	08.04.2016 18:17-18:21	5 ч. 10 мин.	50.00	Савельевская область, Южный район, д.п.о.п. Южный Савельевский уезд
7	08.04.2016 18:27-18:31	4 ч. 40 мин.	50.00	Савельевская область, Южный район, д.п.о.п. Южный Савельевский уезд
8	в среднем	10 ч. 40 мин.		

Возле

№	Дата	Видимость	Продолжительность	Глубина, см	Адрес
1	08.04.2016 18:27-18:31	Закрыта на 50	21 ч. 50 мин.	50.00	ул. Савельевская, Южный район, д.п.о.п. Южный Савельевский уезд ул. Савельевская, Южный район, д.п.о.п. Южный Савельевский уезд
2	1 апреля	25 ч. 50 мин.	50.00		

Только

№	Дата	Продолжительность	События	Температура, °C	Уровень, км/ч	Адрес
1	08.04.2016 08:20-08:30	30 мин.	Закрыва (Закрыва, Число)	87	Ноч.: 17 Днем.: 194	Савельевская область, Южный район, д.п.о.п. Южный Савельевский уезд
2	1 апреля	30 мин.	Закрыва на 50 / Скрытие 0		Ноч.: 17 Днем.: 194	

Генерация

№	Таблицы	Сид	Число	Ключ	Продолжительность	Измерения	Глубина/Площадь	Скорость, км/ч	Температура, °C	Результат
1	#(2) таб #123 таб #12300	2016	30.04.2016 10:30	30.04.2016 10:30	4 мин.	1 шаг	Глубина: 0.47 м Площадь: 0.0019	Сред.: 8 Макс.: 14	Ноч.: 102 Днем.: 140	Результат: 0.0 Результат: 0.0
2	#(2) таб #123 таб #12300	2016	30.04.2016 10:31	30.04.2016 10:31	1 мин.	1 шаг	Глубина: 0.29 м Площадь: 0.0019	Сред.: 12 Макс.: 24	Ноч.: 140 Днем.: 130	Результат: 0.0 Результат: 0.0
3	#(2) таб #123 таб #12300	2016	30.04.2016 10:32	30.04.2016 10:32	0 ч. 46 мин.	1 шаг	Глубина: 0.032 м Площадь: 0.0018	Сред.: 10 Макс.: 16	Ноч.: 147 Днем.: 117	Результат: 0.0 Результат: 0.0
4	#(2) таб #123 таб #12300	2016	30.04.2016 10:37	30.04.2016 10:32	4 мин.	1 шаг	Глубина: 1.02 м Площадь: 1.0019	Сред.: 10 Макс.: 16	Ноч.: 14 Днем.: 99	Результат: 0.0 Результат: 0.0
5	#(2) таб #123 таб #12300	2016	30.04.2016 10:34	30.04.2016 11:40	0 ч. 7 мин.	1 шаг	Глубина: 0.07 м Площадь: 0.0019	Сред.: 10 Макс.: 16	Ноч.: 98 Днем.: 99	Результат: 0.0 Результат: 0.0
6	#(2) таб #123 таб #12300	2016	30.04.2016 11:41	30.04.2016 11:44	1 мин.	1 шаг	Глубина: 0.07 м Площадь: 0.0019	Сред.: 10 Макс.: 16	Ноч.: 92 Днем.: 99	Результат: 0.0 Результат: 0.0
7	#(2) таб #123 таб #12300	2016	30.04.2016 11:40	30.04.2016 11:50	1 мин.	1 шаг	Глубина: 0.07 м Площадь: 0.0019	Сред.: 10 Макс.: 16	Ноч.: 99 Днем.: 99	Результат: 0.0 Результат: 0.0
8	#(2) таб #123 таб #12300	2016	30.04.2016 11:51	30.04.2016 11:51	0 мин.	1 шаг	Глубина: 0.07 м Площадь: 0.0019	Сред.: 10 Макс.: 16	Ноч.: 99 Днем.: 99	Результат: 0.0 Результат: 0.0
9	#(2) таб #123 таб #12300	2016	30.04.2016 11:51	30.04.2016 11:27	0 мин.	1 шаг	Глубина: 0.07 м Площадь: 0.0019	Сред.: 9 Макс.: 16	Ноч.: 99 Днем.: 99	Результат: 0.0 Результат: 0.0
10	в среднем		30.04.2016 10:30	30.04.2016 10:37			Глубина: 0.78 м Площадь: 0.0019	Макс.: 20	Ноч.: 140 Днем.: 99	Результат: 0.0

График объекта

Рис. 2.29. Окончание (начало см. на с. 36)

Контрольные вопросы

1. Какие возможности предоставляет пользователю функция «Мониторинг»?
2. Каким образом в меню «Мониторинг» представлена информация об объектах?
3. Каким образом можно узнать о текущем местонахождении объекта?
4. Как построить историю активности объектов?
5. Какие данные представлены в таблице истории активности объекта?

2.3. Работа с дополнительными вкладками «Путевые листы» и «Журнал путевых листов»

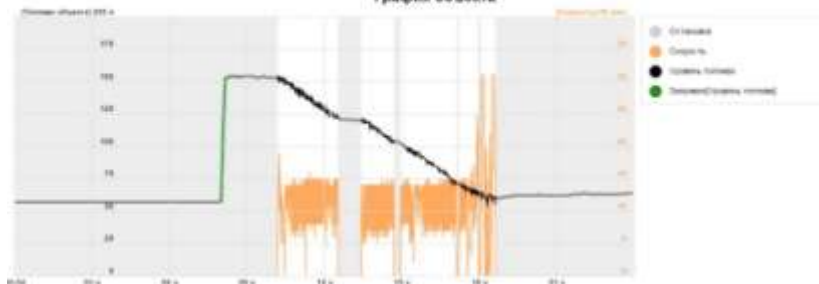
При работе во вкладке «Мониторинг» доступны дополнительные вкладки:

- «Путевые листы»;
- «Журнал путевых листов».

Путевые листы применяются для отображения данных о пробеге, показаниях остатков и расхода топлива на маршруте следования разных типов транспорта. В рамках данной функции происходит учет полезной нагрузки техники и перегонов.

Подсистема путевых листов требует подключения роли пользователя «Учетчик Путевых листов» (рис. 2.30).

Рис. 2.30

После этого во вкладке «Мониторинг» станет доступна вкладка «Путевые листы» (рис. 2.31).

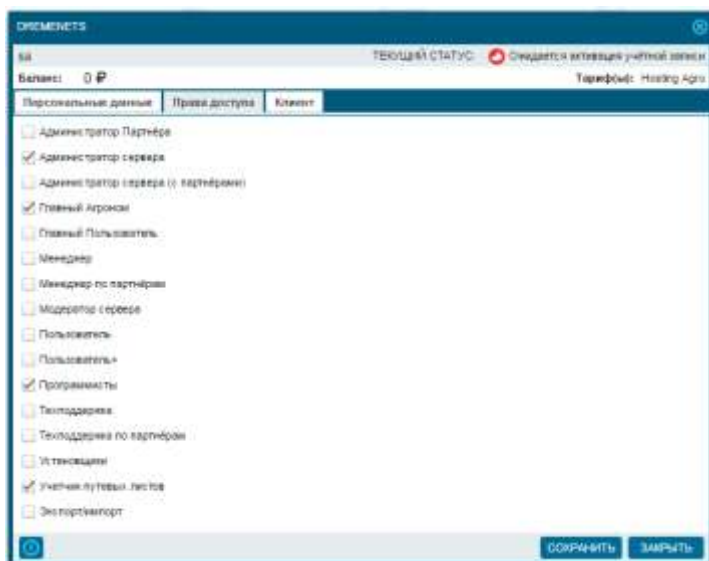

Рис. 2.31

Во вкладке «Журнал путевых листов» загружаются открытые/закрытые путевые листы за необходимый промежуток времени с возможностью просмотра и экспорта в форматы Excel или PDF (рис. 2.32).

Рис. 2.32

Путевые листы сельскохозяйственной техники также используются для учета с.-х. работ в разрезе единиц техники.

В понятие «Учет» вкладывается обработанная площадь, технологические операции и поля, на которых производились работы, расход топлива, пробег и перегоны. Эти параметры можно увидеть в карточке редактирования путевого листа.

Данные о работах берутся из функции «Учет факта». Остальные промежутки времени, а также пробеги списываются в Перегоны (рис. 2.33).

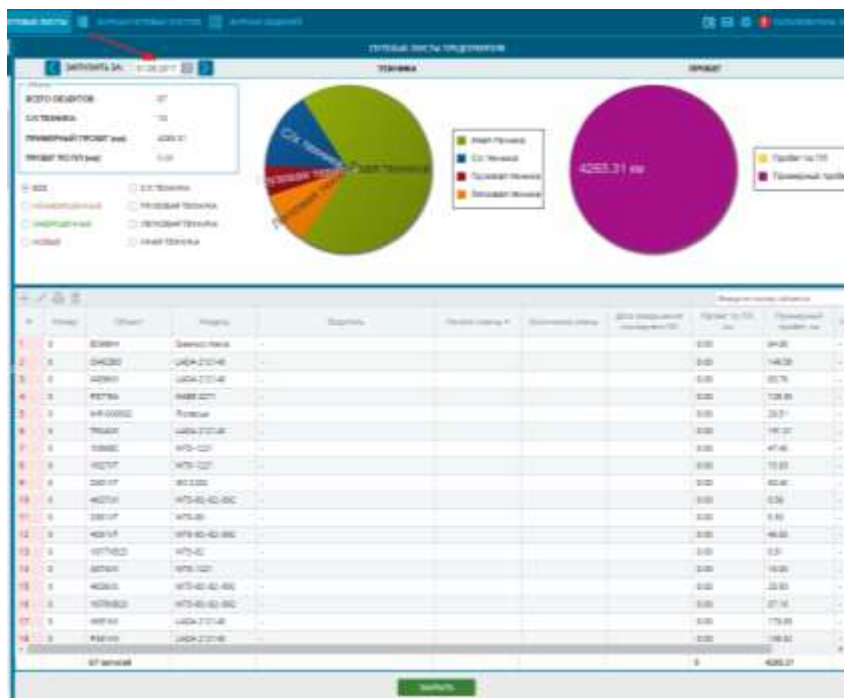

Рис. 2.33

Расчет зарплаты. В рамках ведения путевого листа рассчитывается объем выполненных работ и соответствующая ему оплата труда.

Расчет базируется на тарифах за выполнение технологических операций и учетных данных о фактически обработанной площади в рамках данной технологической операции. Если эти данные не заполнены, оплата не может быть рассчитана.

Контрольные вопросы

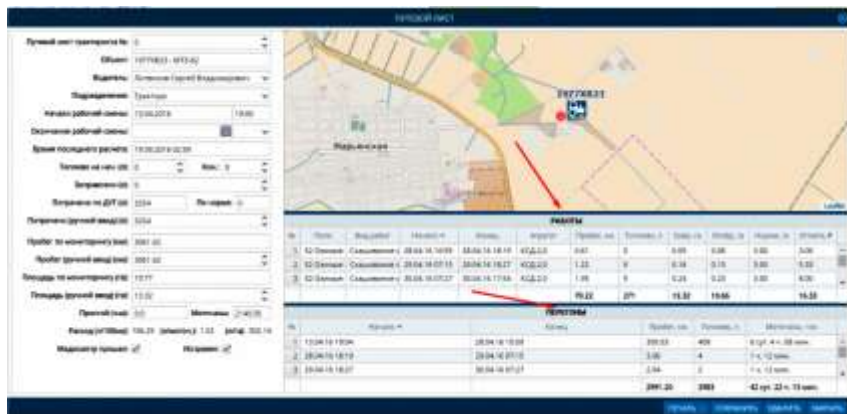
1. Какие данные отображают путевые листы?
2. Какая информация доступна во вкладке «Журнал путевых листов»?
3. Возможно ли экспортировать информацию, содержащуюся в путевых листах?
4. Какие параметры вложены в понятие «Учет»?
5. Возможен ли расчет зарплаты в рамках ведения путевого листа?

2.4. Работа с вкладкой «Геообъекты»

Геообъект – это виртуальный произвольно ограниченный участок на географической карте.

Создание и редактирование геообъектов. Первым шагом является создание объекта. Для этого в меню «Геообъекты» с помощью кнопки «Добавить» создается объект посредством обрисовки его на карте (рис. 2.35). Необходимо кликнуть на карте, чтобы добавить точки для обрисовки данной зоны, чтобы завершить рисование, нужно 2 раза кликнуть на последнюю точку.

Рис. 2.34

Рис. 2.35

Раздел «Основное» редактора геообъектов содержит активное поле ввода названия геообъекта и справочные (неактивные) поля для отображения площади и периметра геообъекта. При этом программа автоматически рассчитает периметр и площадь нарисованного объекта, данные в полях «Площадь» и «Периметр» появятся после того, как будет нарисована геоцена.

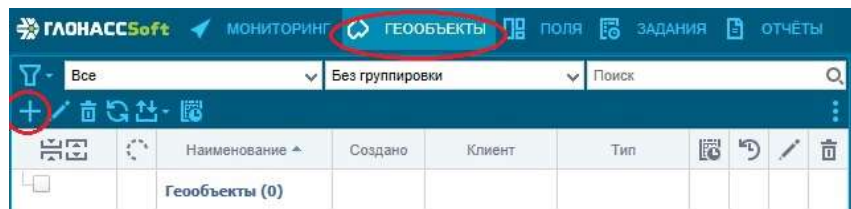
Раздел «*Отображение*» содержит настройки отображения геообъекта на карте. Это такие настройки, как цвет, прозрачность и толщина линии контура геообъекта, цвет и прозрачность заливки геообъекта, бегунок с настройками видимости на карте геообъекта в зависимости от масштаба карты.

При создании геозоны в верхней области карты появляются инструменты для построения контура геозоны:

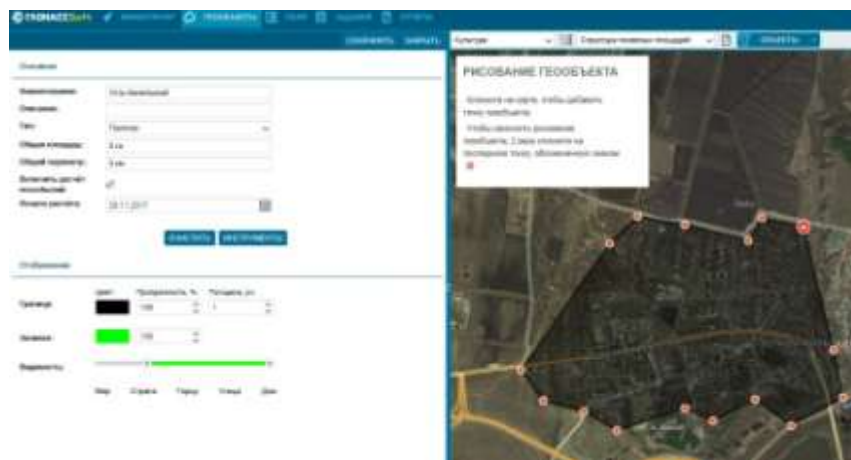
- линия – позволяет строить контур геозоны с помощью линий;
- полигон – позволяет строить контур геозоны с помощью полигонов;
- маркер – ставит маркер, определяющий местоположение геозоны при любом типе видимости геозоны и независимо от масштаба карты.

Для окончательного создания геообъекта необходимо нажать кнопку «*Сохранить*».

Также необходимо включить расчет геособытий, отметив галочкой (рис. 2.36) и установив начало отсчета.

Рис. 2.36

Таким же образом создаются и другие геообъекты.

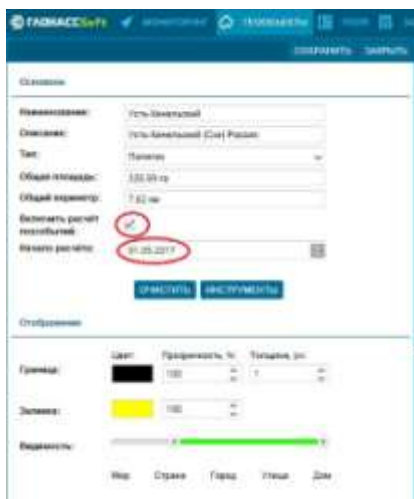
Для удаления геообъектов необходимо выделить удаляемые геообъекты и нажать кнопку . Для редактирования геообъекта используется кнопка .

Для создания геообъекта также можно применить функцию «*Мастер загрузки геообъектов*», доступную по нажатию

кнопки . В этом случае появится мастер загрузки файлов геообъектов, позволяющий загрузить файл геозоны в форматах *KML*, *KMZ*, *CSV*, *ShapeFile* и *MapInfo*, т.е. файлы с векторными гео данными.

Отчет посещения геообъекта. Можно построить отчет по геообъекту за произвольный период (рис. 2.37), увидеть историю его посещения: какая техника въезжала на этот объект, когда и т.д.

Для построения отчета необходимо нажать кнопку  «Построить отчет» за произвольный период.

Рис. 2.37

Для построения отчета необходимо выбрать отчетный период и нажать кнопку «Построить».

В рабочем пространстве появляется два новых окна: окно отчетов и окно данных.

В окне данных представлен отчет посещения выбранной геозоны объектом. В отчете фигурируют:

- номер объекта;
- название геообъекта;
- время начала и конца посещения геообъекта;
- продолжительность посещения геообъекта.

Можно построить отчет за произвольный период, кликнув на определенный геообъект (рис. 2.38). При этом также будут доступны кнопки «Редактировать», «Найти в дереве геообъектов», «Фотографии», «Убрать с карты».

Построив отчет по определенной машине (см. работа с меню «Мониторинг»), в отчете, помимо трека прохождения транспорта по данному геообъекту, можно увидеть следующие данные:

- название объекта;
- время въезда на геообъект;
- время выезда с геообъекта;
- продолжительность пребывания;
- моточасы (время простоя);
- пробег;
- скорость передвижения;
- уровень топлива;
- время, факт включения и продолжительность работы дополнительного механизма;
- сумму по каждому вышеописанному пункту.

Рис. 2.38

Также можно построить отчет по определенному геообъекту, увидеть историю его посещения: какая техника въезжала на этот объект, когда и т.д.

Пример такого отчета приведен на рисунке 2.39.

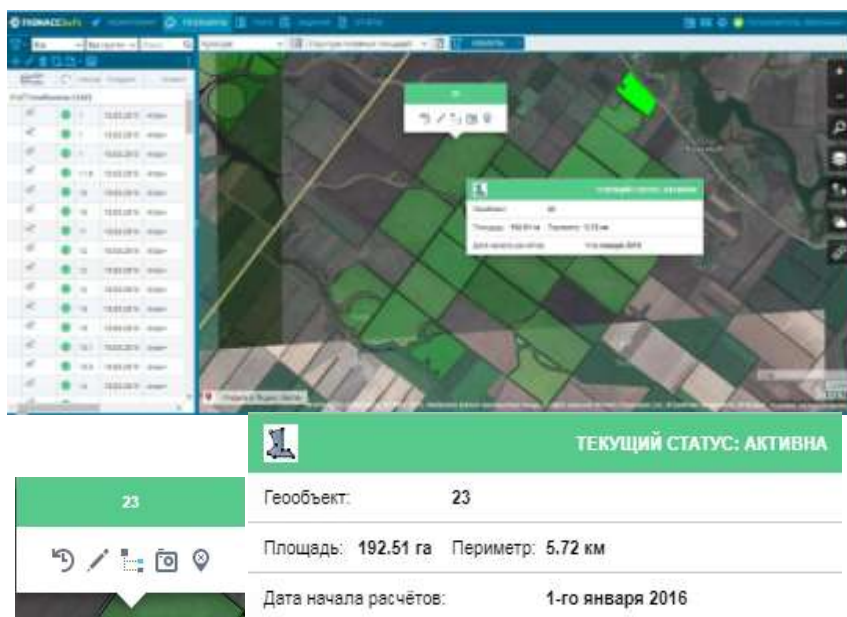

№	№У	Геобъект	Начало	Конец	Продолжительность	Метражи	Пробег/Площадь	Скорость, км/ч	Расход
1	№	Чемель-Черassy	00:18	00:23	4 ч. 10 мин.	4 ч. 10 мин.	Пробег: 4.51 км	Средн.: 1 Макс.: 65	Расход: 0 л Расход на 100км: 0 л/100км
2	№	СИП Застой колод #04	00:05	00:23	2 ч. 20 мин.	2 ч. 20 мин.	Пробег: 3.99 км	Средн.: 4 Макс.: 75	Расход: 0 л Расход на 100км: 0 л/100км
3	№	Чемель-Черassy	12:32	15:23	2 ч. 50 мин.	2 ч. 50 мин.	Пробег: 12.25 км	Средн.: 10 Макс.: 80	Расход: 0 л Расход на 100км: 0 л/100км
4	№	СИП Ловское #05	18:37	18:33	2 ч. 37 мин.	2 ч. 37 мин.	Пробег: 53.90 км	Средн.: 27 Макс.: 102	Расход: 0 л Расход на 100км: 0 л/100км
5	№	Чемель-Черassy	18:44	07:19	12 ч. 32 мин.	12 ч. 32 мин.	Пробег: 10.82 км	Средн.: 2 Макс.: 57	Расход: 0 л Расход на 100км: 0 л/100км
6	№	СИП Родольное	08:24	13:23	4 ч. 59 мин.	4 ч. 59 мин.	Пробег: 12.52 км	Средн.: 6 Макс.: 105	Расход: 0 л Расход на 100км: 0 л/100км
7	№	Чемель-Черassy	14:23	08:23	15 ч. 50 мин.	15 ч. 50 мин.	Пробег: 11.21 км	Средн.: 2 Макс.: 54	Расход: 0 л Расход на 100км: 0 л/100км
		13 заезды	00:14	08:01			Пробег: 192.41 км	Макс.: 102	Расход: 0 л

№	№У	Объект	Начало	Конец	Продолжительность	Метражи	Пробег/Площадь	Скорость, км/ч	Расход на 100км / Расход на тр.
1	№	х4748М - Швароло м/в	13:45	17:53	4 ч. 8 мин.	4 ч. 8 мин.	Пробег: 105.60 км	Средн.: 29 км/ч Макс.: 91 км/ч	Расход: 0 л Расход на 100км: 0 л/100км
2	№	х4748М - Швароло м/в	13:07	17:01	3 ч. 53 мин.	3 ч. 53 мин.	Пробег: 22.97 км	Средн.: 10 км/ч Макс.: 91 км/ч	Расход: 0 л Расход на 100км: 0 л/100км
3	№	х4748М - Швароло м/в	15:37	18:33	2 ч. 57 мин.	2 ч. 57 мин.	Пробег: 53.99 км	Средн.: 27 км/ч Макс.: 102 км/ч	Расход: 0 л Расход на 100км: 0 л/100км
4	№	х4748М - Швароло м/в	08:29	10:59	2 ч. 29 мин.	2 ч. 29 мин.	Пробег: 23.83 км	Средн.: 23 км/ч Макс.: 95 км/ч	Расход: 0 л Расход на 100км: 0 л/100км

Рис. 2.39

Контрольные вопросы

1. Каким образом можно создать геобъект?
2. Как построить отчет по геобъекту?
3. Как построить отчет за произвольный период?
4. Какие инструменты можно использовать для построения контура геобъекта?
5. Какую информацию содержит отчет по геобъекту?

3. Работа в системе мониторинга «АгроТехнология 2.0» на основе платформы «ГЛОНАССсофт»

3.1. Общие сведения о системе «АгроТехнология 2.0» и работе с web-приложением

Система мониторинга «АгроТехнология 2.0» на основе платформы «ГЛОНАССсофт» – это комплексная система помощи принятия решений, специально разработанная для крупных и средних сельскохозяйственных предприятий. «АгроТехнология 2.0» является облачной системой и доступна с любого компьютера, подключенного к сети Интернет. После входа в web-приложение в верхней части рабочего окна будут доступны вкладки «Мониторинг», «Геообъекты», «Поля», «Задания», «Отчеты» (рис. 3.1).

Рис. 3.1. Веб-интерфейс системы «АгроТехнология 2.0» на основе платформы «ГЛОНАССсофт»

С помощью данного решения можно:

- планировать, контролировать и анализировать ход работ на полях;
- ставить задачи и контролировать их исполнение на всех уровнях;
- анализировать урожайность и структуру посевных площадей;

- контролировать использование всей техники и агрегатов предприятия.

Задачи предприятия, которые решает «АгроТехнология 2.0». Важными составляющими управленческого процесса в сельском хозяйстве являются планирование сельскохозяйственных работ и своевременное выполнение технологических операций. «АгроТехнология 2.0» обладает всеми необходимыми функциями для эффективного планирования, анализа и учёта сельскохозяйственных операций, имеет широкие возможности импорта данных из внешних учётных систем.

Функция *«Годовое планирование»*. Годовое планирование технологических операций – это назначение какому-либо полю списка планируемых работ. Годовое планирование позволяет утвердить план работ по каждому полю, т.е. объем, начало/окончание работ, количество задействованной техники и прочих параметров отдельно для каждой культуры (рис. 3.2).

ПЛАНИРОВАНИЕ ГОДА (ВЫБРАНО УЧАСТКОВ - 1)									
Культура: Озимая пшеница									
Посевная площадь(план), га:			Урожайности(план), ц/га:			Валовый сбор(план), т:			
201.83			53.7			1083.83			
Севооборот:									
Год	Культура	План			Факт			Даты	
		Урож-ть, ц/га	Площадь, га	Валовый сбор, т	Урож-ть, ц/га	Площадь, га	Валовый сбор, т	Начало работ	Сев
Нет истории севооборота.									
Планируемые виды работ:									
	Вид работ	Объем работ	Коэф-т	Начало	Окончание	Состав агрегата	TMЦ	Статус	
1	Пахота 20-22 см К-700/701 П...	202.00	1	15.06.2015	30.06.2015	К-700 [ПН-8-35]	✍	Не запланирована	
2	Пахота 20-22 см КЕЙС 335 Фо...	202.00	1	15.06.2015	30.06.2015	КЕЙС 335 [Фотель нот (9)]	✍	Не запланирована	
3	Погрузка удобрений в биг-Ба...	202.00	1	01.08.2015	30.08.2015	МТЗ-80,-82,-892 [СПУ-0,5]	✍	Не запланирована	
4	Разгрузка из автотранспорта...	202.00	1	01.08.2015	01.09.2015	МТЗ-80,-82,-892 [СПУ-0,5]	✍	Не запланирована	
5	Дискование стерни 10-12 см ...	202.00	1	01.09.2015	30.09.2015	К-701 [БДМ 4x4]	✍	Не запланирована	
6	Дискование стерни 10-12 см J...	202.00	1	01.09.2015	30.09.2015	John Deere 8310 [Rubin 9/600 КУА ...	✍	Не запланирована	
7	Дискование пахоты 10-12 см ...	202.00	1	01.09.2015	10.09.2015	К-700 [БДМ 6x4]	✍	Не запланирована	
8	Дискование стерни 10-12 см ...	202.00	1	01.09.2015	30.09.2015	КАМАЗ ХТХ 185 [МДУ-3,5x4]	✍	Не запланирована	
9	Сплошная культивация почв...	202.00	1	01.09.2015	30.09.2016	МТЗ-1221 [КСП-6]	✍	Не запланирована	
10	Разгрузка из автотранспорта...	202.00	1	01.09.2015	10.10.2015	МТЗ-80,-82,-892 [СПУ-0,5]	✍	Не запланирована	

Рис. 3.2. Функция годового планирования

В функции *«Годовое планирование»* назначается планируемая культура и ее спецификация, технология культуры, планируемая

урожайность и валовый сбор; содержится информация о посевной площади, севообороте, планируемых видах работ: технологических операциях, коэффициентах, объеме работ, датах начала и окончания работ, составе агрегата, товарно-материальных ценностях (удобрениях, семенах, средствах защиты растений).

Функция «*Оперативное планирование*». Оперативное планирование – это назначение более конкретных (оперативных) планируемых работ. Оперативное планирование, как правило, используется для уточнения годового плана, когда известны более конкретные сроки выполнения работ.

Функция «*Оперативное планирование*» (рис. 3.3) вносит дополнения и коррективы в технологические операции на основе годового планирования, не меняя годовой план.

Вид работ	Годовое планирование		Оперативное планирование		Статус
	Начало	Окончание	Начало	Окончание	
1. Пашня 20-22 см 4-700/90/19...	15.08.2015	30.09.2015	15.08.2015	30.09.2015	Не запланировано
2. Пашня 20-22 см 4-700/90/19...	15.08.2015	30.09.2015	15.08.2015	30.09.2015	Не запланировано
3. Подготовка удобрений в бункер...	01.08.2015	30.09.2015	01.08.2015	30.09.2015	Не запланировано
4. Загрузка азотсодержащего у...	01.08.2015	30.09.2015	01.08.2015	30.09.2015	Не запланировано
5. Дискование стрелы 10-12 см 6...	01.08.2015	30.09.2015	01.08.2015	30.09.2015	Не запланировано
6. Дискование стрелы 10-12 см 6...	01.08.2015	30.09.2015	01.08.2015	30.09.2015	Не запланировано
7. Дискование пахоты 10-12 см 6...	01.08.2015	30.09.2015	01.08.2015	30.09.2015	Оценено
8. Дискование стрелы 10-12 см 6...	01.08.2015	30.09.2015	01.08.2015	30.09.2015	Оценено
9. Опрыскивание культурных полей...	01.08.2015	30.09.2015	01.08.2015	30.09.2015	Не запланировано
10. Загрузка азотсодержащего у...	01.08.2015	10.10.2015	01.08.2015	10.10.2015	Не запланировано
11. Транспортировка 1 культуры 2...	01.08.2015	10.10.2015	01.08.2015	10.10.2015	Не запланировано
12. Внесение удобрений от 100 до...	01.08.2015	10.10.2015	01.08.2015	10.10.2015	Не запланировано
13. Подготовка удобрений в бункер...	01.08.2015	10.10.2015	01.08.2015	10.10.2015	Не запланировано
14. Транспортировка 1 культуры 2...	01.08.2015	10.10.2015	01.08.2015	10.10.2015	Не запланировано
15. Внесение удобрений от 100 до...	01.08.2015	10.10.2015	01.08.2015	10.10.2015	Не запланировано
16. Дискование стрелы 2-6 см 1...	01.10.2015	10.10.2015	01.10.2015	10.10.2015	Не запланировано
17. Дискование стрелы в 30 см 1...	01.10.2015	20.10.2015	01.10.2015	20.10.2015	Не запланировано
18. Подготовка почвы (дизель)...	01.10.2015	20.10.2015	01.10.2015	20.10.2015	Не запланировано
19. Подготовка почвы (дизель)...	01.10.2015	10.10.2015	01.10.2015	10.10.2015	Не запланировано

Рис. 3.3. Функция оперативного планирования

Функция «*Учёт факта выполненных работ на полях*» позволяет решать вопросы контроля фактических данных о площадях и времени их обработки, расходе топлива и т. п. (рис. 3.4).

Функция «*Агроанализ*» – это функция программы, обеспечивающая обработку, систематизацию и представление данных для последующего принятия управленческих решений (рис. 3.5).

Рис. 3.4. Функция учета факта

Рис. 3.5. Функция анализа данных

С помощью данной системы можно контролировать местоположение сельскохозяйственной техники в режиме реального времени с любого устройства, имеющего доступ к сети интернет.

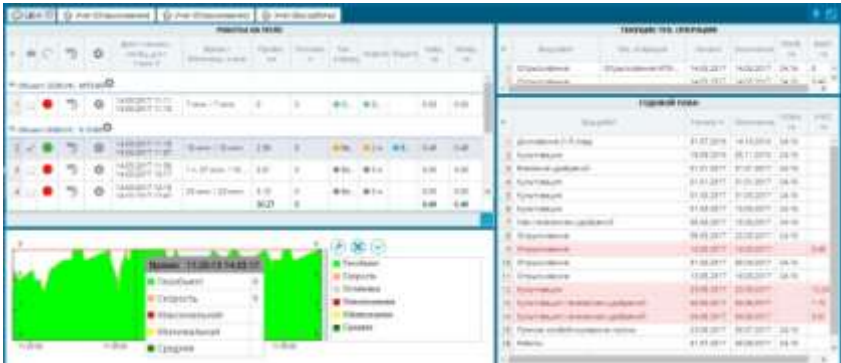
Благодаря установке датчиков уровня топлива можно получить точную информацию о том, сколько топлива было потрачено,

какой был средний расход, объём, а также время и место сливов и заправок.

Установка датчика работы механизма позволит узнать, сколько фактически работает каждая единица техники.

Система «ГЛОНАССсофт» сохраняет все данные в течение года.

Система спутникового контроля «ГЛОНАССсофт» позволит контролировать и пресекать превышения водителями скорости. О превышении скорости можно узнать любым удобным способом: в отчете за любой период времени в течение года; уведомлением на электронную почту; онлайн в программе мониторинга.

Внедрение решения «АгроТехнология 2.0» дает возможность наладить процессы планирования, контроля и учёта на предприятии, выявлять неэффективные поля, прогнозировать и предотвращать потери, выполнять учет исполнителей по каждой операции и многолетний мониторинг эффективности каждого поля.

Система ГЛОНАСС/GPS-мониторинга устанавливается на все основные виды сельхозтехники: тракторы, комбайны, автомобили.

Основное оборудование. Оборудования для построения системы мониторинга сельхозтехники «ГЛОНАССсофт»:

- абонентский терминал УМКа300;
- датчик уровня топлива.

Дополнительное оборудование. Дополнительное оборудование – это набор различных внешних устройств, а также датчиков, подключаемых непосредственно к абонентскому терминалу для регистрации дополнительных параметров, что позволяет значительно расширить функциональные возможности системы.

Дополнительные устройства:

- идентификатор водителя;
- тревожная кнопка;
- комплект связи с водителем;
- датчик угла наклона.

Дополнительные датчики (рис. 3.6):

- датчик аварийной температуры масла;
- датчик наработки двигателя;
- датчик напряжения бортовой электрической сети;
- бортовое навигационно-коммуникационное оборудование;
- датчик давления масла;

- датчик аварийной температуры охлаждающей жидкости;
- датчик засоренности фильтра воздухоочистителя;
- датчик засоренности фильтра гидросистемы;
- датчик включения выгрузного шнека;
- датчик заполнения бункера;
- датчик оборотов молотильного барабана;
- датчик угла наклона.

Рис. 3.6. Дополнительное оборудование систем мониторинга

Перспективы развития системы «АгроТехнология». В перспективах развития систем мониторинга – использование спутниковых данных, данных метеостанций и агрохимического обследования почв полей; составление и использование паспорта поля; прогнозирование урожайности; развитие методик оперативной коррекции состояния поля; мониторинг и контроль цепочек товарно-материальных ценностей, весовых, заправок; экономический мониторинг (расходы на поле, ранжирование полей) и др.

Контрольные вопросы

1. Что такое система мониторинга «АгроТехнология 2.0»?
2. Какие задачи решает система «АгроТехнология 2.0»?
3. В чем заключается функция «Годовое планирование»?
4. Что такое оперативное планирование?
5. В чем заключается функция «Учет факта выполненных работ на полях»?
6. Какое оборудование используется для построения системы?

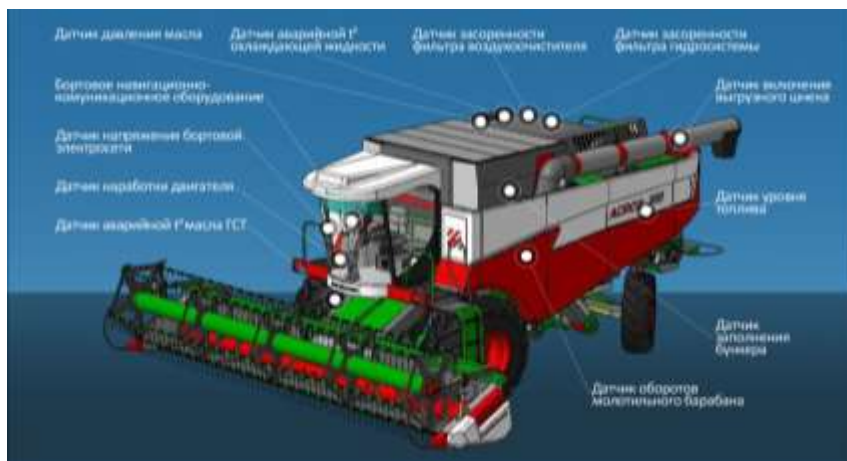
3.2. Работа с вкладкой «Поля»

Вкладка «Поля» – это отличительная составляющая решения «АгроТехнология 2.0».

С помощью данного решения можно планировать, контролировать и анализировать ход работ на каждом поле; ставить задачи и контролировать их исполнение на всех уровнях; анализировать урожайность и структуру посевных площадей; контролировать использование всей техники и агрегатов предприятия.

Поле – участок земли, территория которого используется для сельскохозяйственных целей. В рамках данной системы поле – это частный случай геообъекта, поэтому оно имеет все его характеристики: наименование, тип контура, контур, площадь и т.д.

Сельскохозяйственные цели или назначение, то, что собственно отличает поле от геообъекта, определяется *годом урожая, севооборотом, годовым планированием, оперативным планированием*, а также возможностью учета *фактических работ* на полях.

Создание полей. Первым шагом является создание поля. Для создания поля необходимо нажать кнопку  на панели инструментов. Появится редактор создания поля (рис. 3.7). Диалог состоит из двух частей: назначение общих атрибутов и настройки отображения поля на карте.

Раздел «*Общее*» редактора содержит поля:

- название – назначает полю название;
- год – назначает полю атрибут «*Год*»;
- внешний идентификатор;
- подразделение – назначает принадлежность подразделению;
- начало года урожая;
- конец года урожая.

Раздел «*Севооборот*» содержит описание севооборота на данном поле.

Раздел «*Отображение*» содержит настройки отображения поля на карте. Это такие настройки, как цвет, прозрачность и толщина линии контура поля, цвет и прозрачность заливки поля.

Для окончательного создания поля необходимо нажать кнопку «*Сохранить*».

Дерево полей. «*Дерево полей*» – это список всех созданных полей хозяйства (рис. 3.8).

«Дерево» содержит следующие сведения о поле:

- цвет культуры;
- статус года (год не открыт (серый), год открыт (зеленый), год закрыт (красный));
- иконку культуры;
- наименование;
- дату создания;
- площадь, га;
- название культуры;
- количество запланированных работ по годовому планированию;
- количество запланированных работ по оперативному планированию;
- количество учтенных работ из годового планирования.

Статусы. Цвет означает статус планирования (рис. 3.9).

- отсутствие плана – **!**;
- корректный план – **33**;
- план с нарушениями – **0**.

Рис. 3.7

Рис. 3.8

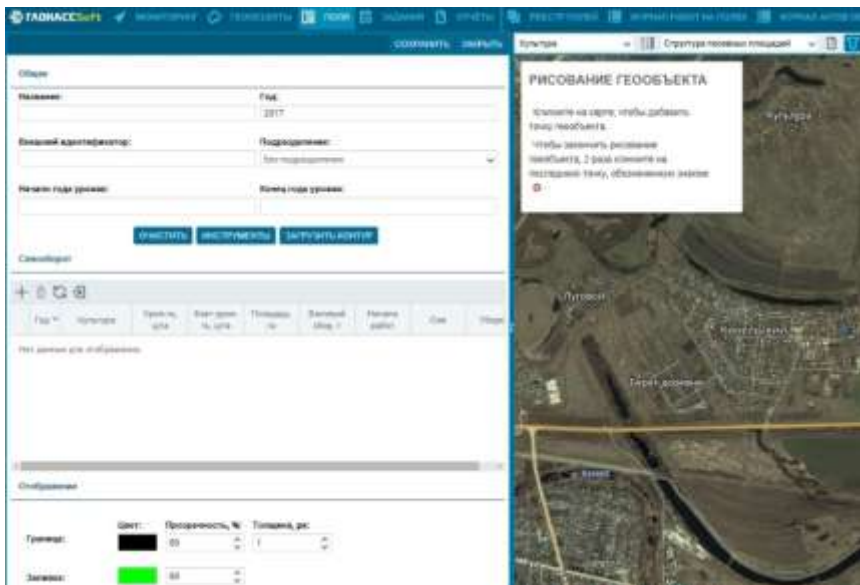

Рис. 3.9

Фильтры. Отображение полей в «Дереве» зависит от множества фильтров (рис. 3.10):

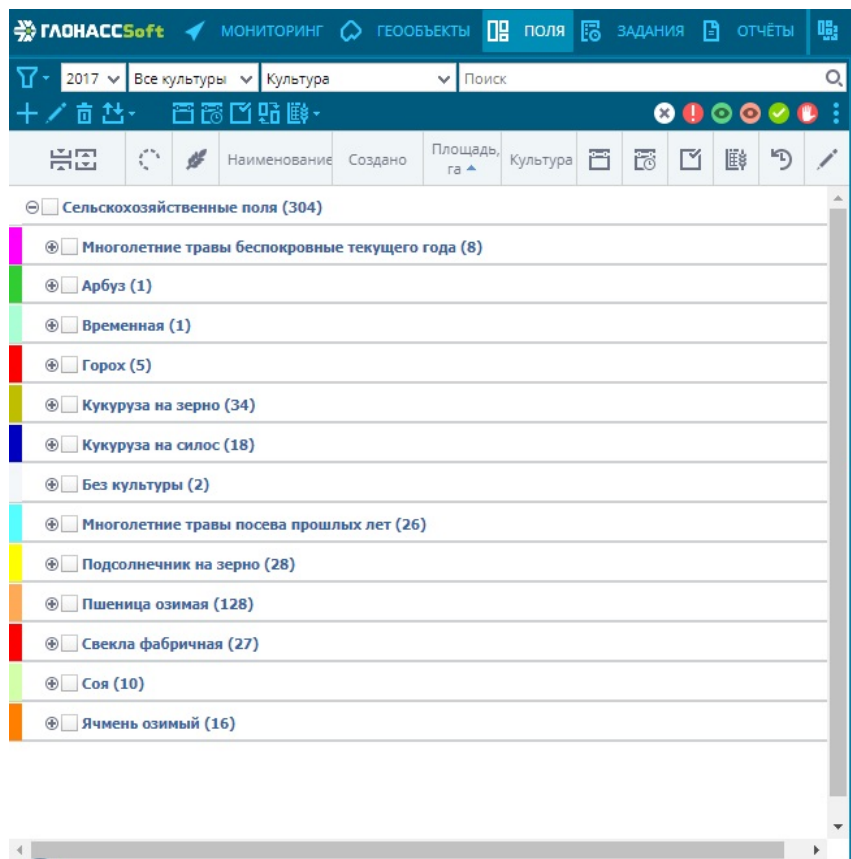
1) Фильтр посещения полей. Отображает поля, посещения которых произошли в заданный период времени (рис. 3.11).

2) Также можно настроить длительность нахождения в области поля или ограничить фильтр видимой областью карты.

3) Год поля. Отображает поля заданного года.

4) Культура. Отображает поля заданной культуры.

5) Группировка полей. Доступны следующие типы группировки:

- без группировки;
- культура;
- статус;
- подразделение;
- клиент;
- статус-культура;
- культура-подразделение;
- подразделение-культура;
- клиент-подразделение;
- клиент-культура;

6) Поиск по имени поля.

7) Незапланированные поля.

8) Поля, запланированные без нарушений.

9) Поля, запланированные с нарушениями.

10) Поля, по которым работы выполнены без нарушений.

11) Поля, по которым работы выполнены с нарушением сроков.

Функциональные кнопки. Для полей доступны следующие функции (рис. 3.12):

- добавление ;
- редактирование  (рис. 3.13);
- удаление ;
- импорт/экспорт ;
- годовое планирование ;
- оперативное планирование ;
- учет факта ;
- синхронизация полей . Синхронизация полей – это копирование полей предыдущего года урожая в текущий год урожая;
- открытие/закрытие года урожая  (рис. 3.14) (это период, в рамках которого должен производиться учет работ на полях,

планирование не обязательно должно быть привязано к этому периоду);

- построение отчета за произвольный период (рис. 3.15).

Рис. 3.10

Рис. 3.11

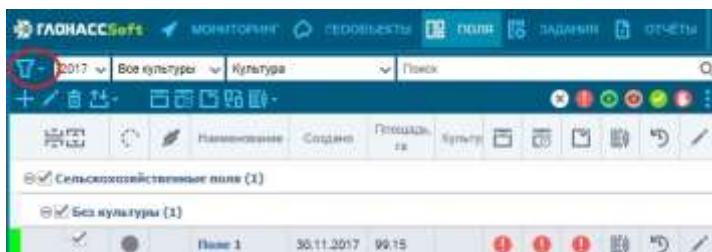

Рис. 3.12

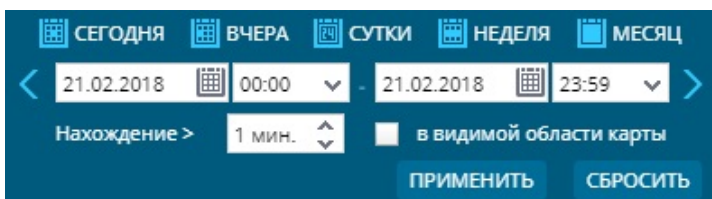

Рис. 3.13

Рис. 3.14

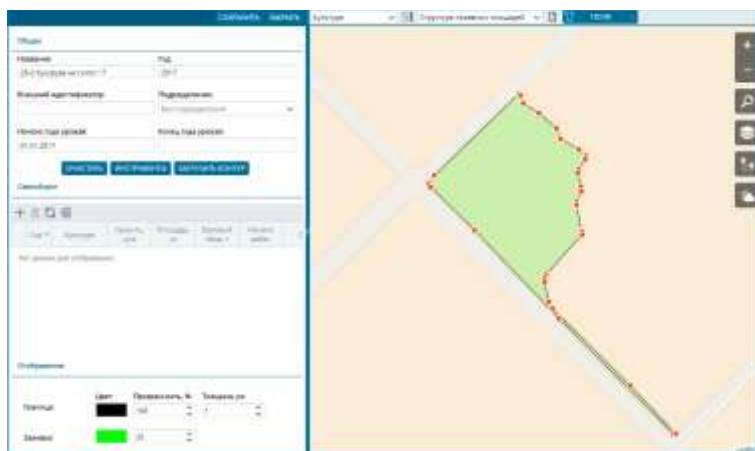

Рис. 3.15

Карта. Для отображения полей на карте (рис. 3.16) осуществляется их выбор в «Дереве полей».

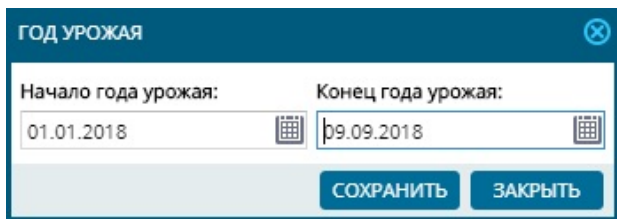
При наведении на контуры полей выводятся подсказки, которые содержат следующие сведения (рис. 3.17):

- статус года урожая (открыт (зеленый), закрыт (красный), не открыт (серый));
- название поля;
- культура;
- технология;
- площадь;
- урожайность;
- валовый сбор;
- подразделение;
- работы (количество запланированных работ, учтенных, и какая работа является текущей по плану).

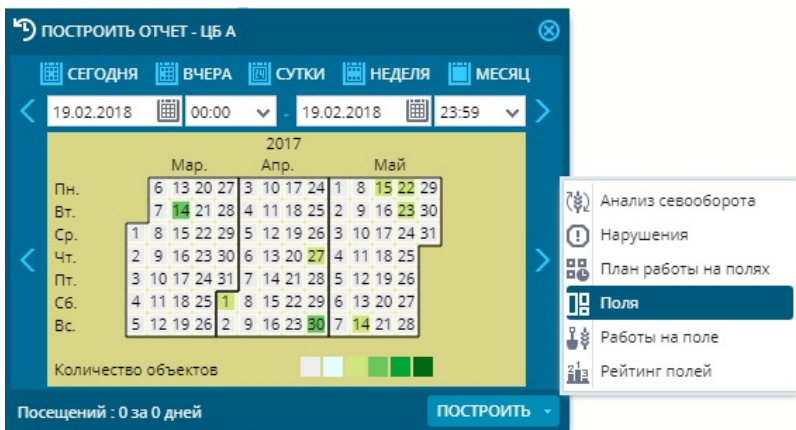
В случае наличия севооборота за предыдущий год также отображается название культуры предыдущего года.

Рис. 3.16

Рис. 3.17

При клике на соответствующее поле открывается панель инструментов, которая содержит набор инструментов для работы с полем и дублирует панель инструментов в дереве полей (рис. 3.18).

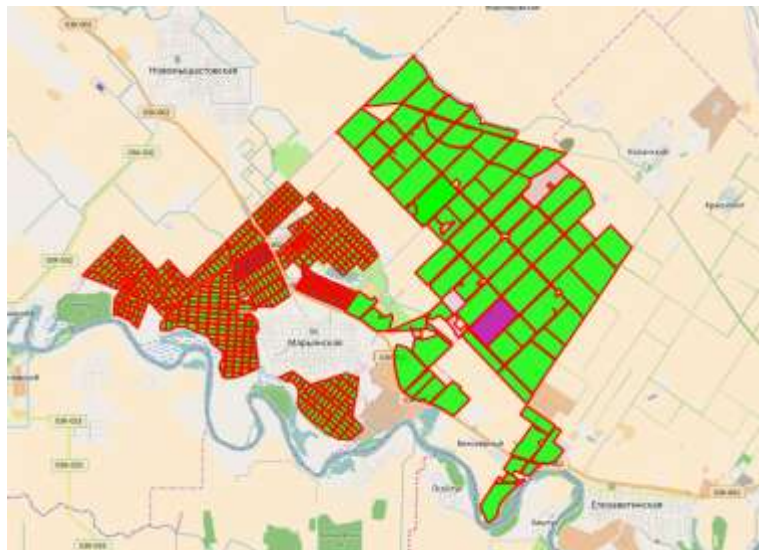
В набор инструментов входит:

- редактирование;
- годовое планирование;
- оперативное планирование;
- учет факта;
- построение отчета;
- редактирование года урожая;
- фотографии;
- очистка карты.

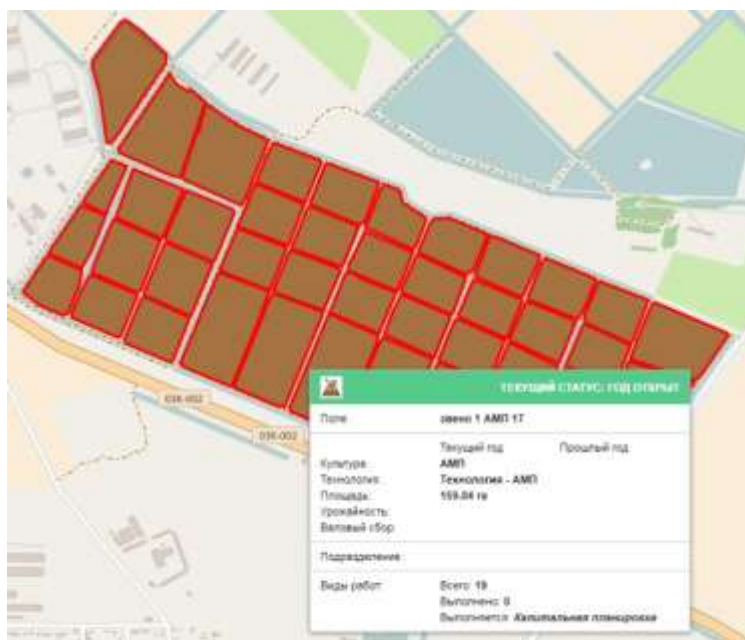

Рис. 3.18

Импорт/Экспорт. Экспорт полей (рис. 3.19) – быстрый способ выгрузки полей во внешний источник. В роли внешнего источника выступает набор *shape*-файлов.

Для экспорта необходимо нажать кнопку  и выбрать поля в «Дереве». Результат экспорта сохраняется в архив 7z формата.

Рис. 3.19

Импорт полей – быстрый способ загрузки полей из внешнего источника. В роли внешнего источника могут выступать файлы формата *csv*, *kml* или набор *shape*-файлов.

Процесс импорта состоит из 4 шагов:

1) Нажать кнопку . Выбрать файл (рис. 3.20).

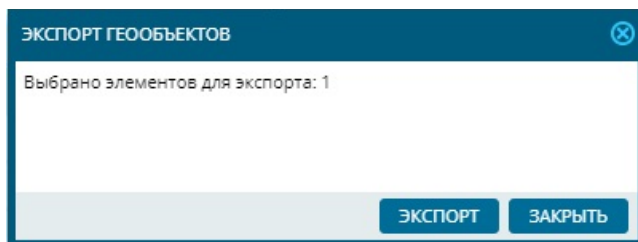

Рис. 3.20

2) Выбрать настройки для названия и геоданных (рис. 3.21). Этот шаг зависит от типа источника. Для файлов формата *csv* страница импорта содержит следующие настройки:

- название файла импорта;
- имя файла;
- разделитель для *csv* файла;

- формат описания геометрических объектов: широта/долгота, WKT, GeoJSON;
- соответствующий геометрическому формату столбец из *csv* файла;
- проекция. По умолчанию используется WGS 84;
- столбец из *csv* файла, соответствующий названию поля;
- тип кодировки.

ЗАГРУЗКА ПОЛЕЙ ИЗ ФАЙЛА: ШАГ 2 ИЗ 4

Файл: СписокПолейКалининская_2016.csv

Имя: СписокПолейКалининская_2016

Разделитель: Точка с запятой

Формат:
 Широта/долгота
 GeoJSON
 WKT
 GeoJSON
 Geo json с парой СПП

Проекция: 4326

Наименование: Наименование СПП Кодировка: windows-1251

ПРИМЕР ДАННЫХ ИЗ ФАЙЛА

Наименование СПП	Организация	Наименование подра
7-1-5-14 (Р-7-1-5 выращивание риса (116га))	Калининское ООО	Производственное отде
7-1-5-20 (Р-7-1-5 выращивание риса (116га))	Калининское ООО	Производственное отде
7-1-5-15 (Р-7-1-5 выращивание риса (116га))	Калининское ООО	Производственное отде

Количество записей: 704

ПРИМЕНИТЬ НАСТРОЙКИ НАЗАД ДАЛЕЕ ОТМЕНА

Рис. 3.21

Для набора *shape*-файлов страница импорта содержит следующие настройки (рис. 3.22):

- название файла импорта;
- имя файла;
- проекция. По умолчанию используется WGS 84;
- столбец из *shape* файла, соответствующий названию поля;
- тип кодировки.

Для файлов формата *kml* страница импорта содержит следующие настройки (рис. 3.23):

- название файла импорта;
- имя файла;
- проекция. По умолчанию используется WGS 84;

- столбец из *kml* файла, соответствующий названию поля;
- тип кодировки.

ЗАГРУЗКА ПОЛЕЙ ИЗ ФАЙЛА: ШАГ 2 ИЗ 4

Файл: 15-17-08-08-2017_POLYGON.kml

Имя: 15-17-08-08-2017_POLYGON

Проекция: 4326

Наименование: Name Кодировка: utf-8

ПРИМЕР ДАННЫХ ИЗ ФАЙЛА

Name
1 клетка
15 газ. Сургутом
25 газ. аэродром

Количество записей: 55

ПРИМЕНИТЬ НАСТРОЙКИ НАЗАД ДАЛЕЕ ОТМЕНА

Рис. 3.22

ЗАГРУЗКА ПОЛЕЙ ИЗ ФАЙЛА: ШАГ 2 ИЗ 4

Файл: KML_Samples.kml

Имя: KML_Samples

Проекция: 4326

Наименование: name Кодировка: utf-8

ПРИМЕР ДАННЫХ ИЗ ФАЙЛА

name	visibility	description
Simple placemark	True	Attached to the ground. Intelligently places itself at the height
Floating placemark	False	Floats a defined distance above the ground.
Extruded placemark	False	Tethered to the ground by a customizable "tail"

Количество записей: 19

ПРИМЕНИТЬ НАСТРОЙКИ НАЗАД ДАЛЕЕ ОТМЕНА

Рис. 3.23

Для всех типов источника данных в таблице под настройками отображается пример записей из файлов, которые будут далее импортированы.

3) Настроить отображения контуров на карте. Окно представляет собой страницу по настройке отображения контуров полей на карте (рис. 3.24).

Рис. 3.24

4) Выбрать источник загрузки. Окно содержит информацию об источнике загрузки (рис. 3.25).

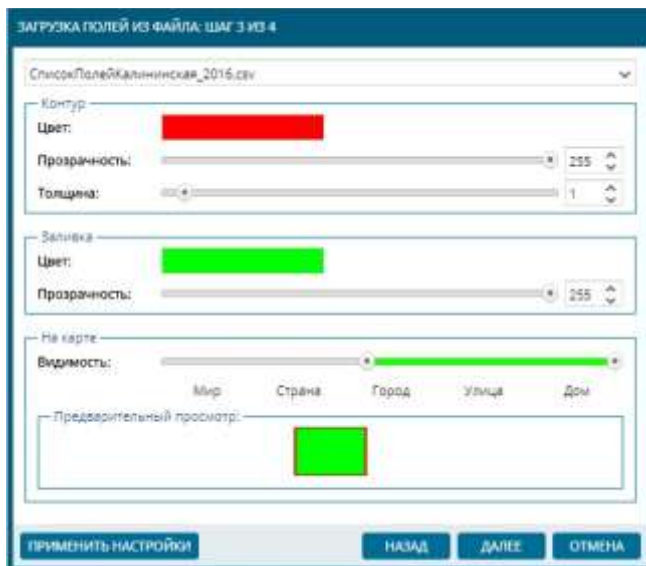

Рис. 3.25

Также есть настройки ширины/радиуса и запуска расчета геособытий.

Настройка ширины/радиуса является актуальной только для геозон, для которых допустимы простые типы геометрических областей, например линии.

При импорте полей типы загружаемых геометрических областей обязательно должны быть полигонами.

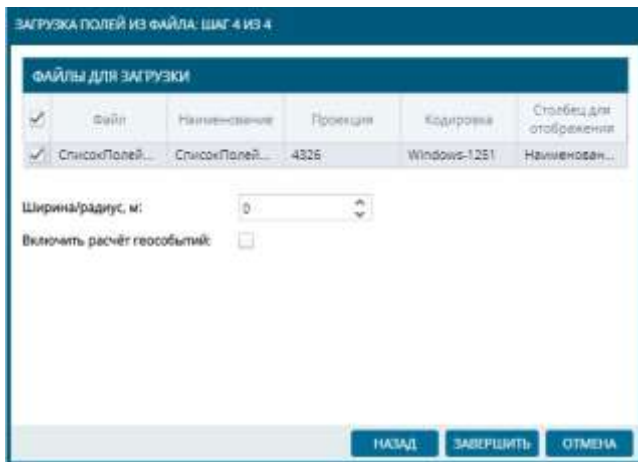
Контрольные вопросы

1. В чем состоит принципиальное отличие поля от геообъекта?
2. Каким образом можно создавать поля?
3. Какие сведения о поле содержит «Дерево полей»?
4. Какие функции и соответствующие функциональные кнопки доступны для полей?
5. Как осуществляется импорт и экспорт полей? Какие типы файлов используются?

3.3. Заполнение справочников

Для того, чтобы в полном объеме использовать решение «АгроТехнология 2.0» для планирования, контроля техники и агрегатов, анализа урожайности, структуры посевных площадей и использования материально-технических ценностей предприятия, необходимо заполнить соответствующие справочники.

На панели управления (рис. 2.5) необходимо выбрать вкладку «Справочники» (рис. 3.26) и соответствующий справочник.

Рис. 3.26

Справочник «Модели транспорта». Данный вид справочника содержит информацию об объектах (т.е. моделях транспорта),

имеющихся в хозяйстве. Порядок заполнения данного справочника рассмотрен в п. 2.1.

Справочник «Модели агрегатов». В данный вид справочника заносятся все используемые в предприятии агрегаты (сеялки, культиваторы, плуги и т.д.).

Агрегаты можно добавлять, редактировать или удалить, используя соответствующие кнопки ,  или  (рис. 3.27).

Информация об агрегате содержит следующие поля (рис. 3.28):

- название;
- описание;
- ширина захвата;
- средняя скорость;
- технологическая скорость;
- транспортная скорость;
- совместимые модели объектов;
- виды работ.

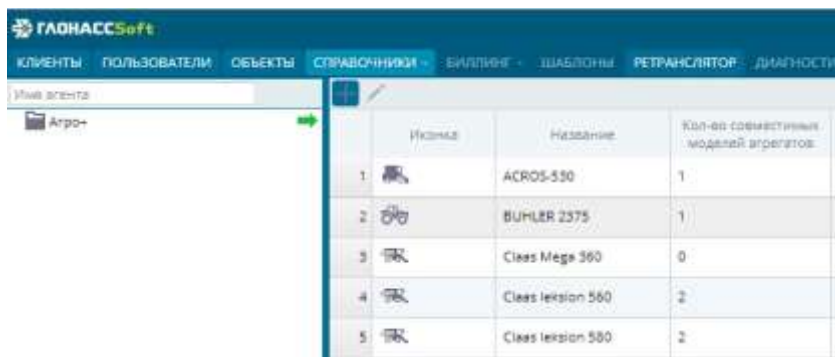

	Иконка	Название	Кол-во совместимых моделей агрегатов
1		ACROS-550	1
2		BUHLER 2375	1
3		Class Mega 360	0
4		Class Ixision 560	2
5		Class Ixision 560	2

Рис. 3.27

При заполнении справочника необходимо присвоить каждому агрегату соответствующую модель транспорта, с которым может агрегатироваться данная техника, заполнив поле «Совместимая модель объекта». Также необходимо заполнить технологические параметры данного агрегата. После заполнения данных об агрегатах в справочнике «Модели транспорта» появится информация о совместимых с данным объектом моделях агрегатов (рис. 3.29)

Виды работ, которые необходимо присвоить данному агрегату, будут доступны после заполнения соответствующего справочника (см. ниже).

НОВАЯ МОДЕЛЬ ПРИЦЕПНОГО АГРЕГАТА

Внешний идентификатор:

Название:

Описание:

Ширина захвата, м, от: до:

Средняя скорость, км/ч:

Технологическая скорость, км/ч, от: до:

Транспортная скорость, км/ч, до:

Совместимые модели объектов | **Виды работ**

+

Название	Статус
Нет данных для отображения.	

СОХРАНИТЬ **ЗАКРЫТЬ**

Рис. 3.28

JD 8400

Внешний идентификатор:

Название: Иконка:

Ширина, м: Тип:

Технологическая скорость, км/ч, от: до:

Содержит встроенный агрегат

Совместимые модели агрегатов | **Виды работ**

	Название	Статус
1	Культиватор KBM-10,8	Г
2	Культиватор WIL-RICH	Г
3	Плуг Lemken7	Г
4	Культиватор КПА-10 "Стелмак"	Г
5	м.п.а. тест 3	Ж
6	Сеялка Gasparato	Г
7	Культиватор Борго-9,5 м.	Г
8	Сеялка Борго 8810	Г
9	Дискиатор Грегвар Бессон 7 м. средний	Г
10	Сеялка Моносем 12-ряд.	Г
11	Культиватор Борго-9 м.	Г

СОХРАНИТЬ **ЗАКРЫТЬ**

Рис. 3.29

Справочник «Подразделения». В данном справочнике добавляются подразделения предприятия, если это необходимо. Создать или отредактировать подразделения можно, используя соответствующие кнопки  или  (рис. 3.30).

Рис. 3.30

Окно содержит следующие поля (рис. 3.31):

- название;
- цвет;
- описание.

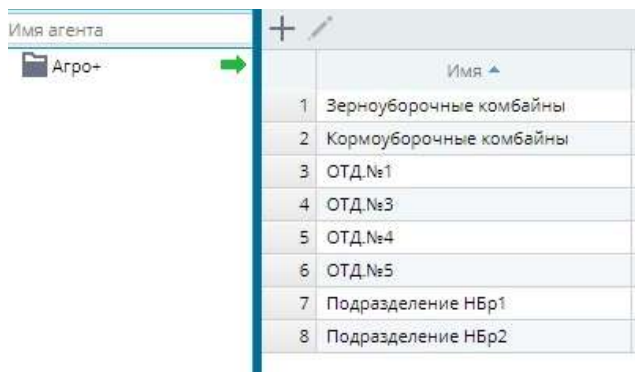

Рис. 3.31

Справочник «Радиометки» указываются карточки-считыватели, закрепленные за водителем, объектом или агрегатом. Окно содержит следующие поля (рис. 3.32):

- внешний идентификатор;
- название;
- номер;
- частота опроса.

Рис. 3.32

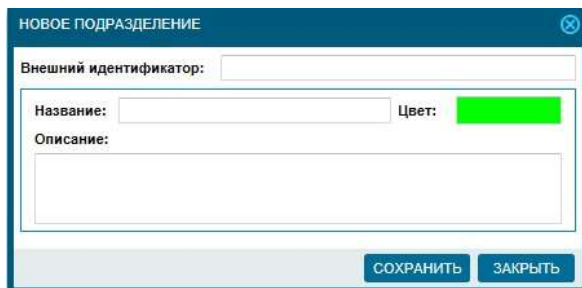
Справочник «Водители». В данный справочник заносится информация о водителях. Окно содержит следующие поля (рис. 3.33):

- ФИО;
- примечание (не обязательно к заполнению);
- радиометка;
- дата найма;
- дата увольнения;
- объекты.

	Номер	Объекты
<input checked="" type="checkbox"/>	1	2324 УК
<input type="checkbox"/>	2	0138 КМ
<input type="checkbox"/>	3	1581 УУ
<input type="checkbox"/>	4	0746 УТ

Рис. 3.33

При заполнении справочника необходимо добавить водителя, указать, используется ли радиометка, в соответствующем поле указать дату найма (увольнения), а также выбрать объект, т.е. технику, к работе на которой допускается данный водитель. За одним водителем может быть закреплено несколько объектов.

Справочник «Агрегаты». Окно справочника содержит:

- модель;
- гос. номер;
- примечание;
- радиометка.

В данный справочник (рис. 3.34) заносятся сведения о прицепных агрегатах, выбирается модель, указывается гос. номер и если используется радиометка для автоматического определения факта агрегатирования агрегата с трактором, то необходимо заполнить данные в поле «Радиометка».

Рис. 3.34

Справочник «С/х культуры». Данный вид справочника содержит информацию о сельскохозяйственных культурах предприятия. Справочник необходим для планирования и учета работ на полях.

Культуры можно добавить, редактировать или удалить, используя соответствующие кнопки ,  или  (рис. 3.35).

Окно создания и редактирования культуры содержит следующие сведения (рис. 3.36):

- наименование;
- иконка и цвет;
- урожайность, ц/га (эталонное значение);
- список технологий возделывания.

№	Иконка	Название	Урожайность, ц/га	Урожайность, ц/га	Период сбора		Цвет
					Начало	Завершение	
1		Али	0	0			
2		Али	20	1	01.01	01.01	
3		Беленый	1	1	01.01	01.01	
4		Гроза	23	1	01.06	01.07	
5		Крушение орна	02	1	01.06	01.10	
6		Крушение орна	70	1	01.06	06.11	
7		Историческая форма Волжская	0	0			
8		Историческая форма Волжская	0	0			
9		Историческая форма Волжская	0	0			
10		Роса	1	1	01.01	01.01	
11		Роса	20	1	01.01	01.10	
12		Роса	01	1	01.01	01.10	
13		Светлая реформа	01	0			
14		Син	23	1	01.10	01.01	
15		Желтый шарик	01	1	01.01	01.01	

Рис. 3.35

НОВАЯ С/Х КУЛЬТУРА

Внешний идентификатор:

Наименование: Урожайность, ц/га:

Иконка: Цвет:

Новая технология

Название Технологии: По умолчанию:

Технологическая карта

Вид работ	Начало	Конец	Техника	Скорость, км/ч		Порядок	
				мин	сек	Всего	Топлив

СОХРАНИТЬ ЗАКРЫТЬ

Рис. 3.36

Технология возделывания культуры представляет собой комплекс приемов, направленных на создание наиболее благоприятных условий для роста и развития растений.

Комплекс приемов технологии описывается с помощью технологической карты. Технологическая карта представляет собой таблицу, содержащую следующие сведения (3.37):

- вид работы;

- период работы (под периодом работы понимается календарный срок проведения работы; период работы задается относительно года сбора урожая, т.е. год периода работы может быть предыдущий относительно года сбора урожая, текущий или следующий);

- техника;
- диапазон допустимой скорости;
- нормы выработки и топлива.

Для культуры может быть назначена технология по умолчанию. Наличие технологии по умолчанию позволяет импортировать годовой план при импорте культуры.

Рис. 3.37

Справочник «Виды работ» предоставляет информацию о видах работ предприятия.

Справочник необходим для планирования и учета работ на полях.

Данный справочник содержит две вкладки (рис. 3.38):

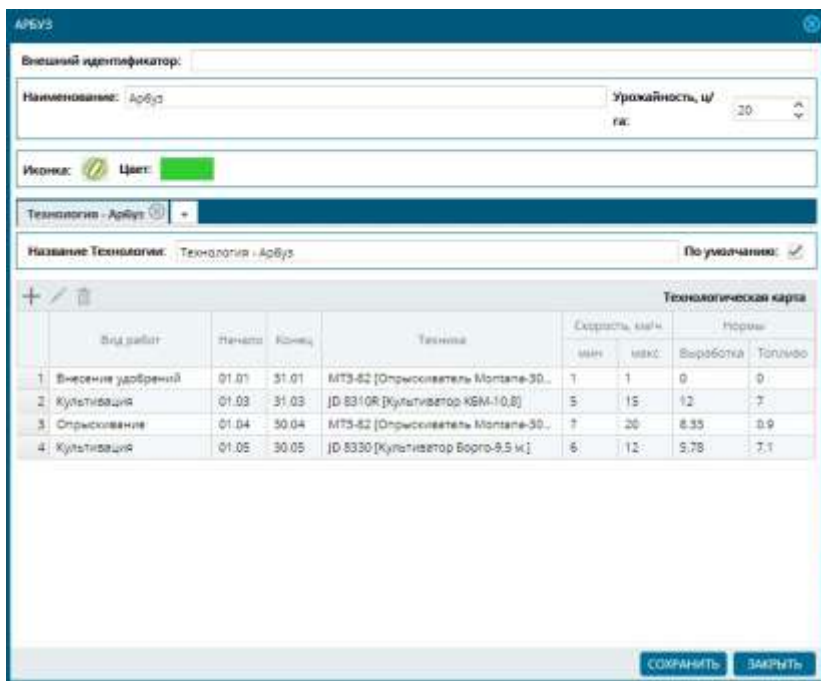
- *виды работ и технологические операции;*
- *тарифы за выполнение технологических операций.*

Разделение	Модель объекта	Модель агрегата	Мин. скорость, км/ч	Средняя скорость, км/ч	Макс. скорость, км/ч
Внесение удобрений			7	0	11
Вскачка пара, зяби, пласта многолетних трав			7	0	12
Дискование (1-й след)			7	11	14
Уменьшение ложковидных остатков			7	0	11
Культивация			7	8	11
Культивация (на глубину 12-14 см)			7	0	12
Культивация (на глубину 8-10 см)			7	0	12
Культивация с внесением удобрений			7	0	11
Новый вид работ (г)			3	5	8
Обработка полей			7	0	11
Обработка соев междурядная без внесения м			7	0	12
Обработка соев междурядная без внесения м			7	8	12
Отрысование			7	8	11

Рис. 3.38

Сначала необходимо заполнить окно «Вид работ» (нажав ). Виды работ. Окно создания или редактирования вида работы содержит следующие сведения (рис. 3.39):

- наименование;
- единица измерения;
- средняя скорость, км/ч;
- диапазон технологической скорости, км/ч.

ДИСКОВАНИЕ (1-Й СЛЕД) ✕

Внешний идентификатор:

Наименование:

Единицы измерения: + / -

Средняя скорость, км/ч: ^ / v

Технологическая скорость, км/ч, от: ^ / v до: ^ / v

Рис. 3.39

Технологические операции. Технологическая операция является частью вида работы и представляет собой сочетание техники, применяемое в рамках данного вида работы.

Данная часть справочника необходима для планирования и учета работ на полях и представляет своего рода расширение

справочника вида работ с возможностью переопределения диапазона скоростей, ширины захвата указанной техники.

Создать, отредактировать или удалить технологическую операцию в рамках какого-либо вида работ можно, выбрав соответствующий вид работ и используя кнопки ,  или .

Окно «Технологическая операция» содержит следующие сведения (рис. 3.40):

- наименование;
- модель агрегата;
- модель объекта;
- диапазон технологической скорости;
- ширина захвата, м;
- норма выработки, га;
- норма расхода топлива, л/га;
- расценка за норму (выбирается в виде тарифа за выполнение технологической операции; может быть выбран существующий тариф, либо создан новый);
- доплата, %;
- доплата за вредность, %.

Рис. 3.40

Тарифы за выполнение технологических операций. Данная часть справочника предоставляет информацию о тарифе за

выполнение технологических операций, необходима для возможности задания расценок за норму. Расценка за норму задается в справочнике технологической операции.

Содержит следующие сведения (3.41):

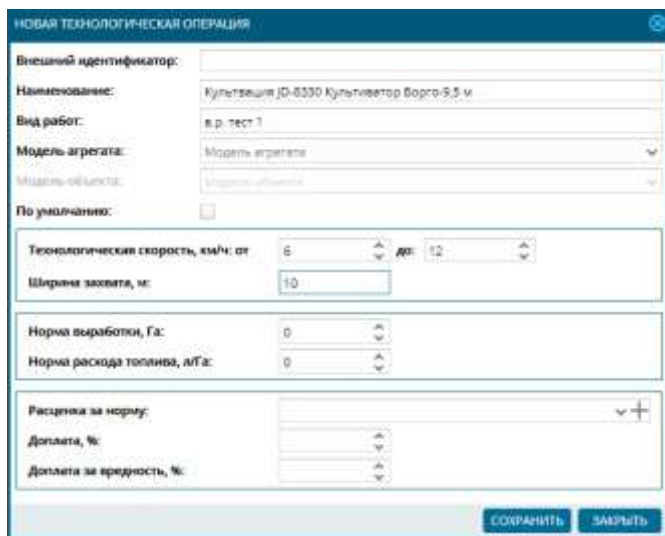
- наименование;
- код;
- сумма, руб.

Справочник «Товарно-материальные ценности (ТМЦ)». Данный вид справочников предоставляет информацию о товарно-материальных ценностях предприятия. Справочники необходимы при планировании и учете работ на полях. Они помогают учитывать те или иные ресурсы, затраченные или полученные при выполнении сельхоз работ.

Справочниками товарно-материальных ценностей являются (рис. 3.42):

- «Урожай»;
- «Семена»;
- «Удобрения»;
- «Средства защиты растений (СЗР)»;
- «Единицы измерения».

Рис. 3.41

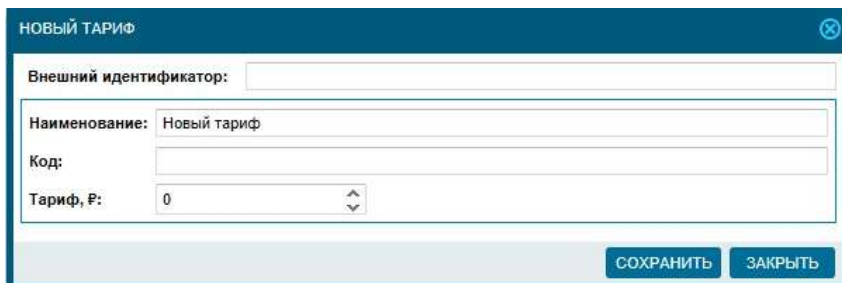
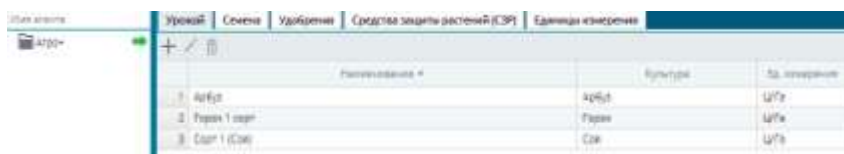

	Наименование	Культура	Ед. измерения
1.	Агресс	Агресс	ц/га
2.	Парок 1 сорт	Парок	ц/га
3.	Сорт 1 (СЗР)	СЗР	ц/га

Рис. 3.42

Данные справочники можно создать, редактировать или удалить, используя соответствующие кнопки ,  или .

Справочник «Удобрения» содержит следующие поля (рис. 3.43):

- наименование;
- единица измерения.

Рис. 3.43

Справочник «Семена» содержит следующие поля (рис. 3.44):

- наименование;
- культура;
- единица измерения.

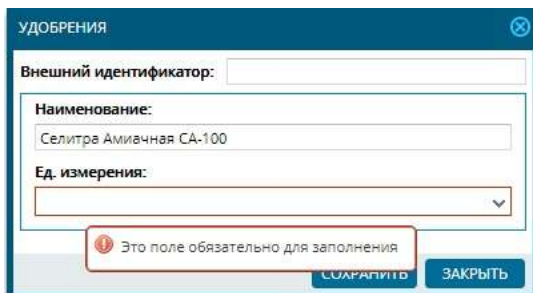

Рис. 3.44

Справочник «Урожай» содержит следующие поля (рис. 3.45):

- наименование;
- культура;
- единица измерения.

Справочник «СЗР» содержит следующие поля (рис. 3.46):

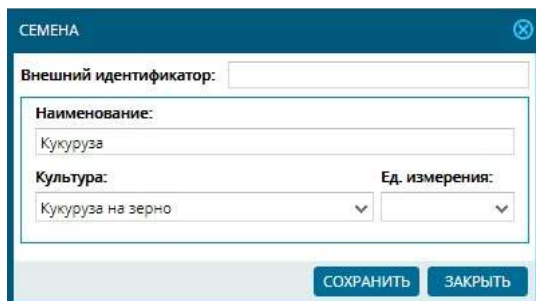
- наименование;
- единица измерения.

Рис. 3.45

Рис. 3.46

Справочник «Единицы измерения» содержит сведения о наименовании (рис. 3.47).

Рис. 3.47

Экспорт/импорт справочников. Экспорт и импорт справочников – быстрый способ загрузки и выгрузки данных справочников (рис. 3.48). Загрузка может быть произведена как напрямую, так и из предварительно настроенного шаблона. Выгрузка позволяет сформировать файл универсального формата для дальнейшей работы в других программах или печати. В роли внешнего источника могут выступить файлы формата *csv*, *xls* *xml*.

Рис. 3.48

Контрольные вопросы

1. Какую информацию содержит справочник «*Модели агрегатов*»?
2. Для чего предназначена технологическая карта?
3. Какую информацию предоставляет справочник «*Виды работы*»?
4. Для чего необходим справочник «*Товарно-материальные ценности (ТМЦ)*»? Какие товарно-материальные ценности в нем представлены?
5. Как осуществляется экспорт/импорт справочников?

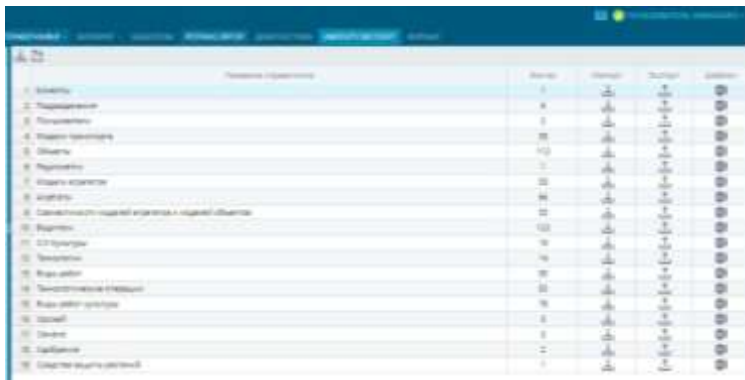
3.4. Планирование и учет

3.4.1. Годовое планирование

Функция «*Годовое планирование*» позволяет назначать соответствующему с.-х. полю список планируемых работ. Позволяет утвердить план работ по каждому полю. Открывается с помощью функциональной кнопки  на панели инструментов или в заголовке списка полей (рис. 3.49).

Рис. 3.49

Функция «Годовое планирование» состоит из следующих частей (рис. 3.50):

1) Культура и ее спецификация. Может быть выбрана существующая культура или создана новая. Сюда же включены такие сведения как технология культуры, урожайность и валовый сбор.

2) Посевная площадь. Посевная площадь – фиксированное значение, определяемое как площадь геообъекта.

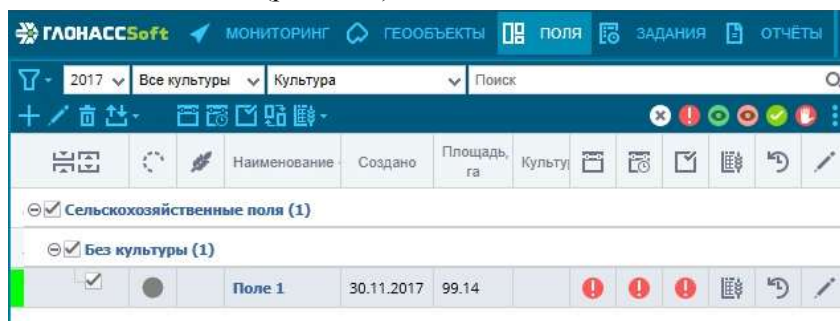
3) Севооборот. Севооборот носит информативный характер.

4) Планируемые виды работ.

Планируемый вид работ состоит из следующих сведений:

- наименование технологической операции;
- коэффициент;
- объем работ (под объемом работ подразумевается производство посевной площади поля на поправочный целочисленный коэффициент);
- дата начала работы;
- дата окончания работы;
- состав агрегата (состав агрегата – это техника, допустимая для данной технологической операции);
- ТМЦ;
- статус.

№	Наименование	Объем работ	Коеф-т	Начало	Конец	Состав агрегата	ТМЦ	Статус
1	Дисковое (1-я сдв)	73.04	1	01.08.2017	18.08.2017	Б-4209 (Двухвал. трактор ...)	✓	Запланировано
2	Культивация	73.04	1	18.08.2017	30.11.2017	Б-8338 (Культиватор Вальс ...)	✓	Запланировано
3	Внеочередное	73.04	1	01.01.2017	31.12.2017	МТЗ-89 (Трактор Беларусь Су ...)	✓	Запланировано
4	Культивация	73.04	1	01.01.2017	01.01.2017	Б-8338 (Культиватор Вальс ...)	✓	Запланировано
5	Культивация	73.04	1	01.08.2017	10.08.2017	Б-8338 (Культиватор Вальс ...)	✓	Запланировано
6	С/х с внеочеред. удобрением	73.04	1	08.02.2017	18.08.2017	Б-5400 (Удвоитель Вальс 0810)	✓	Запланировано
7	Обработка	73.04	1	06.02.2017	22.08.2017	МТЗ-89 (Трактор Беларусь Су ...)	✓	Запланировано
8	Обработка	73.04	1	14.08.2017	28.08.2017	МТЗ-89 (Трактор Беларусь Су ...)	✓	Запланировано
9	Посев комбайновочный	73.04	1	24.08.2017	01.07.2017	С/х: комбайн 940 (John Deere ...)	✓	Запланировано
10	Работа	73.04	1	01.08.2017	01.08.2017	Б-4209 (Двухвал. трактор ...)	✓	Запланировано

Рис. 3.50

Вид работ	Объем работ	Кол-во	Начало	Окончание	Составитель	Статус	Группа
1. Декоративный сад	80,00	1	01.08.2017	01.10.2018	И.И.Иванов	Не запланировано	
2. Веточный сад	80,00	1	01.08.2017	01.10.2018	И.И.Иванов	Не запланировано	
3. Культурный сад	80,00	1	01.08.2017	01.10.2018	И.И.Иванов	Не запланировано	
4. Веточный сад	80,00	1	01.08.2017	01.10.2018	И.И.Иванов	Не запланировано	
5. Культурный сад	80,00	1	01.08.2017	01.10.2018	И.И.Иванов	Не запланировано	
6. Веточный сад	80,00	1	01.08.2017	01.10.2018	И.И.Иванов	Не запланировано	
7. Декоративный сад	80,00	1	01.08.2017	01.10.2018	И.И.Иванов	Не запланировано	
8. Веточный сад	80,00	1	01.08.2017	01.10.2018	И.И.Иванов	Не запланировано	
9. Культурный сад	80,00	1	01.08.2017	01.10.2018	И.И.Иванов	Не запланировано	
10. Веточный сад	80,00	1	01.08.2017	01.10.2018	И.И.Иванов	Не запланировано	
11. Декоративный сад	80,00	1	01.08.2017	01.10.2018	И.И.Иванов	Не запланировано	
12. Веточный сад	80,00	1	01.08.2017	01.10.2018	И.И.Иванов	Не запланировано	

Рис. 3.51

Список планируемых работ может быть задан вручную или взят непосредственно из технологической карты (рис. 3.51).

Чтобы использовать технологическую карту за основу планируемых работ, необходимо назначить полю культуру и технологию возделывания, а затем загрузить виды работ по умолчанию (с помощью кнопки )

В случае экстренного изменения решения о выращивании определенных культур, используется функция объединения технологических карт (кнопка )

Она позволяет сохранить историю запланированных видов работ до даты изменения решения. Дальнейшие виды работ будут взяты из технологической карты вновь назначенной культуры.

Рис. 3.52

Годовое планирование для группы полей. На карте доступны кнопки для выделения области и создания годового плана (рис. 3.52). С помощью этих кнопок выделенным на карте полям (рис. 3.53) возможно назначить годовой план.

Перед планированием дополнительно отображается страница, где возможно дополнительно отфильтровать выбранные поля, сгруппированные по культурам (рис. 3.54).

Кнопка «Годовое планирование» позволяет перейти непосредственно к годовому планированию.

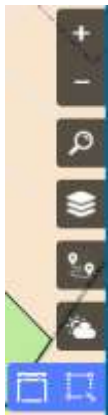

Рис. 3.53

Рис. 3.54

Если выбрано одно поле, то просто откроется карточка годового плана этого поля. В случае групповой операции (выбрано

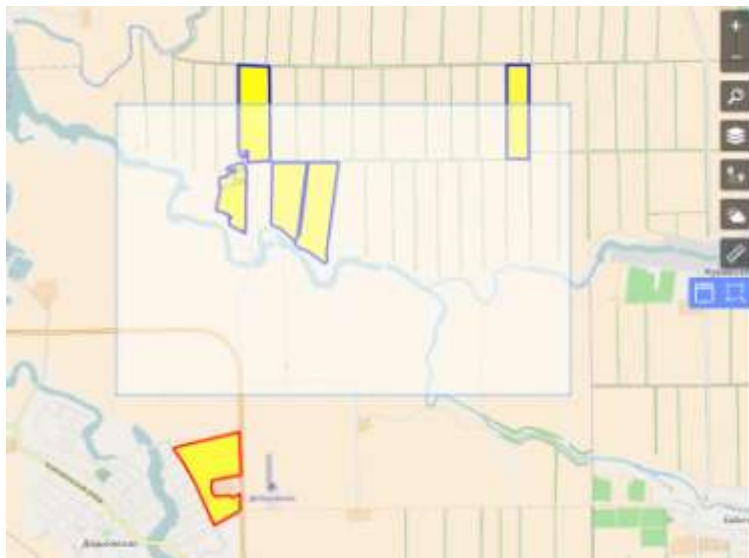
больше одного поля) у всех выделенных полей не должно быть годового плана, иначе это приведет к ошибке.

3.4.2. *Оперативное планирование*

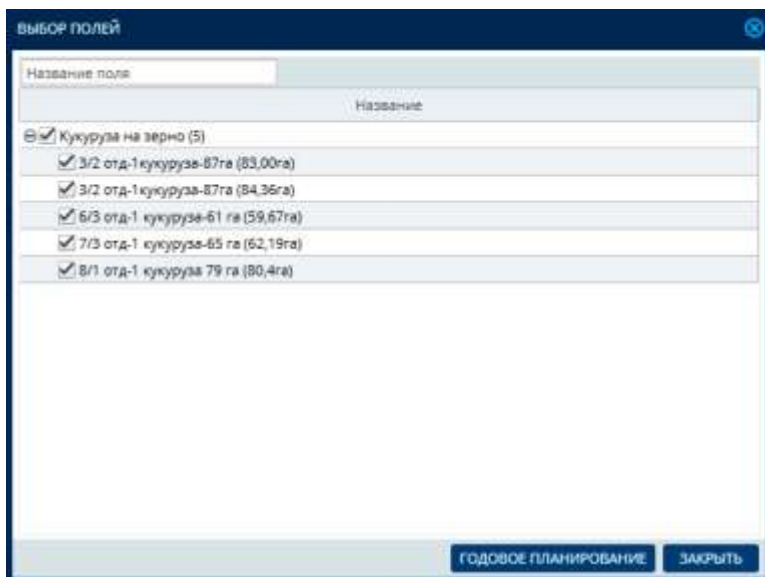
Оперативное планирование – это назначение более конкретных (оперативных) планируемых работ. Оперативное планирование, как правило, используется для уточнения годового плана, когда известны более конкретные сроки выполнения работ.

С помощью функции «*Оперативное планирование*» производится уточнение сроков проведения работ или их отмены исходя из текущей ситуации на поле и прочих климатических и вегетационных факторов, т.е. агроном уточняет задачу исполнителям.

Учетчик предприятия на основании годового и оперативного плана назначает технику, агрегаты и исполнителей на каждую операцию.

При планировании задания механизаторам система учитывает совместимость агрегатов и техники с выполняемой работой.

«*Оперативное планирование*» открывается при помощи функциональной кнопки  на панели инструментов или в заголовке списка полей (рис. 3.49).

Планируемый вид работ содержит следующие сведения (рис. 3.55):

- сведения из годового плана: наименование технологической операции, состав агрегата, дата начала и окончания работы;
- дату начала оперативного планирования;
- дату окончания оперативного планирования;
- статус.

Сведения о посевной площади, культуре, урожайности доступны только для чтения и носят информативный характер.

Для копирования дат годового плана в оперативный план можно использовать кнопку .

Севооборот. Севооборот – это чередование сельскохозяйственных культур во времени и на территории. Другими словами, севооборот – это история поля. История поля ведется для увеличения эффективности сельскохозяйственной деятельности.

Севооборот может быть задан вручную, импортирован из файла или загружен при помощи анализа контура геообъекта и поиска полей предыдущих лет, территориально одинаково расположенных по сравнению с текущим полем.

Информация о севообороте содержит следующие сведения (рис. 3.56):

- год;
- наименование культуры;
- урожайность, ц/га;
- площадь, га;
- валовый сбор, т;
- дата начала работ;
- сев;
- уборка.

ОПЕРАТИВНОЕ ПЛАНИРОВАНИЕ С/Х РАБОТ (ВЫБРАН ОЧАСТКОВ - 1)

Посевная площадь, га: 24.16 Культура: Арбуз Урожайность, ц/га: 20

Виды работ:

№	Вид работ	Состав агрегата	Годовое планирование		Оперативное планирование		Статус
			Начало	Окончание	Начало	Окончание	
1	Дискование (1-й след)	JD 8295R [Диск...]	31.07.2016	14.10.2016			Запланирована
2	Культивация	JD 8330 [Культ...]	18.09.2016	30.11.2016			Запланирована
3	Культивация	JD 8330 [Культ...]	01.01.2017	31.01.2017			Запланирована
4	Культивация	JD 8330 [Культ...]	01.03.2017	10.03.2017			Запланирована
5	Сев с внесением удобрений	JD 3400 [Сев...]	05.03.2017	15.03.2017			Запланирована
6	Опрыскивание	MTS-80 [Опрыс...]	06.03.2017	22.03.2017			Запланирована
7	Опрыскивание	MTS-80 [Опрыс...]	13.05.2017	19.05.2017			Запланирована
8	Прямое комбайнирование гороха	Case IH 8250 [С...]	23.06.2017	30.07.2017			Запланирована
9	Работы	JD 8295R [Куль...]	31.07.2017	30.08.2017			Запланирована
10	Внесение удобрений	MTS-80 [Рабо...]	01.01.2018	31.01.2018			Запланирована
11	Внесение удобрений	MTS-80 [Рабо...]	01.01.2017	31.01.2017	01.01.2017	31.01.2017	Запланирована
12	Культивация	JD 8330 [Культ...]	01.03.2017	31.03.2017	01.03.2017	31.03.2017	Запланирована
13	Опрыскивание	MTS-80 [Опрыс...]	31.03.2017	30.04.2017	31.03.2017	01.05.2017	Запланирована

СОХРАНИТЬ ЗАКРЫТЬ

Рис. 3.55

Севооборот

№	Год	Культура	Урож-ть, ц/га	Факт урожай-ть, ц/га	Площадь, га	Валовый сбор, т	Начало работ	Сев	Уборка
1	2017	Кукуруза на ...	52	0	32,9	1710,98			
2	2016	Кукуруза на ...	52	48	32,9	1710,98	01.02.2016		
3	2015	Кукуруза на ...	52	0	32,9	1710,98	01.12.2014		
4	2014	Кукуруза на ...	52	0	32,9	1710,98	01.12.2013		

Рис. 3.56

3.4.3. Учет работ

Учет фактических работ на полях в системе называется учетом факта.

При нажатии кнопки  на панели инструментов (рис. 3.49) или в списке полей открывается календарь учета факта (рис. 3.57) – это инструмент предварительного просмотра фактических работ по полю за какой-либо период, а также статуса учета этих работ.

Рис. 3.57

Виды статусов обработки:

- красный – означает отсутствие учетных работ. При этом сами работы на поле проводились;
- синий – учтены объекты, которые не работали на поле;
- желтый – в этот период были временно учтены какие-либо работы;
- зеленый – все работы полностью учтены.

После выбора определенного периода и нажатия кнопки «Учет факта» для просмотра будет доступен основной режим учета факта.

Интерфейс «Учет факта» включает в себя следующие окна (рис. 3.58):

- работы на поле;
- текущие технологические операции;
- годовой план;

- график;
- окно принятия решения.

Рис. 3.58

Окно «Работы на поле» – это таблица всех учтенных и неучтенных работ на поле за определенный период времени, сгруппированные по объектам.

Таблица включает следующие столбцы (рис. 3.59):

- номер записи;
- видимость на карте;
- статус учета работы. Статус учета работы бывает следующих типов:
 - не учтено, решение не принято;
 - учтено, решение принято;
 - учтено, без работы;
- построение трека (по объекту);
- настройки работ на поле/групповые настройки для работ по одному объекту;
- дата начала и окончания работы;
- время/моточасы;
- пробег, км;
- топливо, л;
- технологическая операция;
- агрегат;
- водитель;

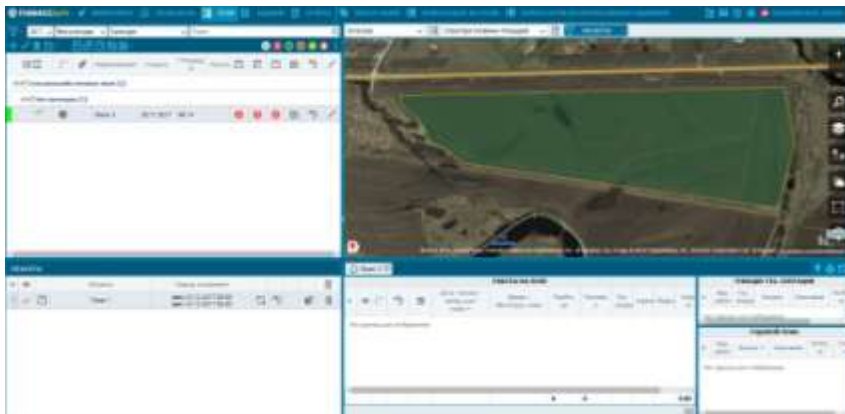
- $S_{обр.}$, га – обработанная площадь (площадь геометрической области, которая определяется траекторией движения объекта и шириной агрегата);
- $S_{Vобр.}$, га – обработанная площадь с учетом скорости (площадь геометрической области, которая определяется траекторией движения объекта с учетом диапазона технологической скорости и шириной агрегата).

Рис. 3.59

Для технологической операции, агрегата и водителя существует цветовая метка. Эта цветовая метка показывает источник назначения данных. Он бывает следующих типов: не определено, пользователь, годовой план, оперативный план, задание, радиометка, по умолчанию, в соответствии с цветом метки:

- серый цвет – не определено;
- оранжевый цвет – пользователь;
- зеленый цвет – годовой план;
- светло-зеленый цвет – оперативный план;
- красный цвет – задание;
- коричневый цвет – радиометка;
- синий цвет – по умолчанию.

Чтобы учесть какую-либо работу на поле, необходимо использовать настройки работ на поле.

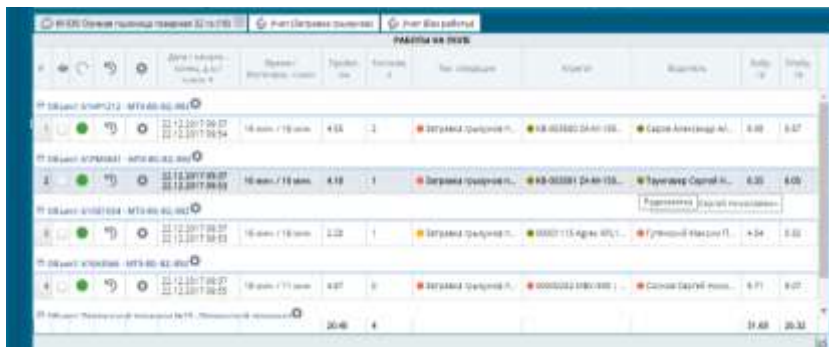
Настройки работ содержат следующие сведения (рис. 3.60):

- технологическая операция;
- водитель;
- модель агрегата;
- агрегат;

- скорость;
- минимальная скорость, км/ч;
- максимальная скорость, км/ч;
- ширина;
- $S_{\text{поля}}$, га;
- $S_{\text{обр}}$, га;
- $S_{\text{Vобр}}$, га.

0391 KB - МТЗ-80

Вид работ:
Выбрать вид работ

Технологическая операция:
Выбрать тех. операцию

Водители:
Водитель16

Модели агрегатов:
Выбрать модель агрегата

Агрегат:
Выбрать агрегат

Скорость: [Slider]

Ширина: [Slider]

Мин, км/ч:	Макс, км/ч:	Ширина, м:
0	0	1

Sполя, га:	Sобр, га:	SVобр, га:
109.36	0	0

ОБНОВИТЬ **СОХРАНИТЬ**

Рис. 3.60

Настройки технологической операции, водителя, модели агрегата и агрегата могут быть заданы из существующих справочников клиента или созданы новые.

При установке на сельскохозяйственную технику и агрегаты дополнительного оборудования, такого как RFID-считыватели и радиометки, а также использования персональных карт, учет водителей и агрегатов, а также выполненных работ может производиться автоматически. При этом учитывается уникальный номер агрегата, сопоставляется тип и размер агрегата с выполняемыми

работами. При необходимости, полученные данные могут быть проверены и отредактированы вручную.

Окно «Текущие технологические операции» – это таблица, сгруппированная по технологическим операциям, которые отражены в работах на поле.

Включает следующие поля (рис. 3.61):

- вид работ;
- технологическая операция;
- дата начала;
- дата окончания;
- площадь поля, га;
- учетная площадь, га.

ТЕКУЩИЕ ТЕХ. ОПЕРАЦИИ						
#	Вид работ	Тех. операция	Начало	Окончание	ПОЛЕ, га	ФАКТ, га
1	Опрыскивание	Опрыскивание Т-15...	08.08.2017	08.08.2017	31.90	3.88

Рис. 3.61

Годовой план						
#	Вид работ	Начало	Окончание	ПЛАН, га	УЧЕТ, га	
1	Дискование (1-й след)	31.07.2016	15.10.2016	32.91		
2	Культивация	18.09.2016	30.11.2016	32.91		
3	Культивация	01.01.2017	31.01.2017	32.91		
4	Культивация	01.03.2017	10.03.2017	32.91		
5	Сев с внесением удобрений	05.03.2017	15.03.2017	32.91		
6	Опрыскивание	06.03.2017	22.03.2017	32.91		
7	Опрыскивание	13.05.2017	20.05.2017	32.91		
8	Прямое комбайнирование гороха	23.06.2017	31.07.2017	32.91		
9	Работы	31.07.2017	31.08.2017	32.91		
10	Опрыскивание	06.08.2017	08.08.2017		3.88	
11	Обработка соев межрядная без внесения минеральных удобрений (второй)	29.08.2017	29.08.2017		14.05	
12	Внесение удобрений	01.01.2018	31.01.2018	32.91		

Рис. 3.62

Окно «Годовой план» – это таблица, содержащая информацию об учете работ годового планирования.

Включает следующие поля (рис. 3.62):

- вид работ;
- дата начала;
- дата окончания;
- площадь поля, га;
- учетная площадь, га.

Также содержит информацию об учтенных работах вне годового плана. Такие записи выделяются красным цветом.

Окно «График». На графике отображается зависимость скорости движения объекта от времени в рамках выбранной работы на поле. В виде прямых линий отображаются минимальная, максимальная и средняя скорости (рис. 3.63).

Рис. 3.63

Окно принятия решения. Окно принятия решения содержит сводную сравнительную информацию между плановыми и фактическими значениями площади обработки поля, топлива, скорости, затраченного времени. Окно принятия решения содержит информацию о списке технике, участвовавшей в работе на поле. Список техники можно корректировать, добавляя или удаляя определенную запись.

#	Тип	Наименование	Норм. площадь, га	ПЛАН		ФАКТ	
				Норма	Ед. изм.	Внесено/Собрано	Ед. изм.
1	Семя	Кукуруза	0,00	2	кг/га	0,00	кг
2	Семя	Кукуруза	0,00	0	кг/га	0,00	кг

Рис. 3.64

ОБРАБОТКА				ТОПЛИВО			
План	факт	Учет	Превыс	План	факт	Учет	Превыс
Площадь, га	109,84	19,77	13,32	Расход, л/га	225	30,21	30,40
Выполнение, %	8,8	7,7	0,76	Расход, т	4079	749	749

СВОБОДНОСТЬ				ИТОГОВ			
План	факт	Учет	Превыс	План	факт	Учет	Превыс
План, га	0	0	0	Работа, га	18 х, 18 га	17 х, 17 га	17 х, 17 га
факт, га	0	0	0,0	Средств, т			

№	ИДЗ	Дата окончания работы, д.м.г. (срок)	Начальное время	Фактическое время	Средств, т	Площадь, га	Выполнение, %	Превыс, га	Учет, га	
1	20230823	2023-08-23 18:28	08:07:20	11:36:52	4 х, 34 т	0	0,00	180	0,36	0,00
2	20230823	2023-08-23 18:45	08:07:20	11:50:00	4 х, 27 т	0	22,79	179	0,60	0,29
3	20230823	2023-08-23 12:00	08:07:20	11:58:00	4 х, 30 т	0	0,00	215	3,30	0,00
4	20230823	2023-08-23 12:00	08:07:20	11:58:00	4 х, 22 т	0	10,20	150	2,90	0,00
						Итого	40,79	749	18,62	19,77

Рис. 3.65

Также оно содержит информацию о товарно-материальных ценностях (ТМЦ).

Учет факта производится по обработанной площади, которую считает система. Также возможен ручной ввод площади в таблице «Обработка», столбец «Учет».

Существуют следующие способы учета работ:

- без нарушений;
- с нарушениями;
- временно;
- временно с нарушениями.

Временный учет – это своего рода промежуточный учет работ на поле. Временный учет используется, когда нужно объединять работы на полях в рамках одного вида работ за разные промежутки времени.

Учет с нарушениями позволяет добавить дополнительное текстовое описание при учете.

Удаление столбца «Учет» можно произвести, если появляется в этом необходимость.

3.4.4. Постановка заданий механизаторам

Задания в системе создаются для конкретного объекта из автоспарка клиента с обязательным уточнением водителя (механизатора). Роль заданий – определение работ, которые будет проводить техника за определенный период и на определенных полях. Создать задание можно через столбец в «Дереве полей» (рис. 3.66).

Окно «Карточка редактирования задания». В карточке задания доступны следующие поля для заполнения (рис. 3.67):

- водитель (обязательное поле);

- дата/время начала (обязательное поле);
- дата/время завершения (обязательное поле);
- вид работ (обязательное поле);
- технологическая операция (обязательное поле);
- модель агрегата;
- агрегат;
- мин. скорость;
- макс. скорость;
- мин. ширина;
- макс. ширина;
- ТМЦ;
- норма внесения;
- единицы измерения;
- список полей;
- описание.

Роль заданий при учете факта. Задание участвует как источник данных при учете факта. Приоритет задания выше, чем у годового и оперативного планирования, но ниже, чем у радиометки. Если объект имеет запланированное задание, то при построении учета факта автоматически подтянется вид работ и технологическая операция, а самое важное – рассчитается площадь в соответствии с шириной из задания.

Номер	Модель	Иконки параметров
0301YT	ЭО 2202	[P] [E] [M] [S] [D] [W] [H] [V] [C] [G] [I] [O] [A] [B] [N] [L] [R] [T] [F] [U] [J] [K] [X] [Y] [Z] [0] [1] [2] [3] [4] [5] [6] [7] [8] [9] [10] [11] [12] [13] [14] [15] [16] [17] [18] [19] [20] [21] [22] [23] [24] [25] [26] [27] [28] [29] [30] [31] [32] [33] [34] [35] [36] [37] [38] [39] [40] [41] [42] [43] [44] [45] [46] [47] [48] [49] [50] [51] [52] [53] [54] [55] [56] [57] [58] [59] [60] [61] [62] [63] [64] [65] [66] [67] [68] [69] [70] [71] [72] [73] [74] [75] [76] [77] [78] [79] [80] [81] [82] [83] [84] [85] [86] [87] [88] [89] [90] [91] [92] [93] [94] [95] [96] [97] [98] [99] [100] [101] [102] [103] [104] [105] [106] [107] [108] [109] [110] [111] [112] [113] [114] [115] [116] [117] [118] [119] [120] [121] [122] [123] [124] [125] [126] [127] [128] [129] [130] [131] [132] [133] [134] [135] [136] [137] [138] [139] [140] [141] [142] [143] [144] [145] [146] [147] [148] [149] [150] [151] [152] [153] [154] [155] [156] [157] [158] [159] [160] [161] [162] [163] [164] [165] [166] [167] [168] [169] [170] [171] [172] [173] [174] [175] [176] [177] [178] [179] [180] [181] [182] [183] [184] [185] [186] [187] [188] [189] [190] [191] [192] [193] [194] [195] [196] [197] [198] [199] [200] [201] [202] [203] [204] [205] [206] [207] [208] [209] [210] [211] [212] [213] [214] [215] [216] [217] [218] [219] [220] [221] [222] [223] [224] [225] [226] [227] [228] [229] [230] [231] [232] [233] [234] [235] [236] [237] [238] [239] [240] [241] [242] [243] [244] [245] [246] [247] [248] [249] [250] [251] [252] [253] [254] [255] [256] [257] [258] [259] [260] [261] [262] [263] [264] [265] [266] [267] [268] [269] [270] [271] [272] [273] [274] [275] [276] [277] [278] [279] [280] [281] [282] [283] [284] [285] [286] [287] [288] [289] [290] [291] [292] [293] [294] [295] [296] [297] [298] [299] [300] [301] [302] [303] [304] [305] [306] [307] [308] [309] [310] [311] [312] [313] [314] [315] [316] [317] [318] [319] [320] [321] [322] [323] [324] [325] [326] [327] [328] [329] [330] [331] [332] [333] [334] [335] [336] [337] [338] [339] [340] [341] [342] [343] [344] [345] [346] [347] [348] [349] [350] [351] [352] [353] [354] [355] [356] [357] [358] [359] [360] [361] [362] [363] [364] [365] [366] [367] [368] [369] [370] [371] [372] [373] [374] [375] [376] [377] [378] [379] [380] [381] [382] [383] [384] [385] [386] [387] [388] [389] [390] [391] [392] [393] [394] [395] [396] [397] [398] [399] [400] [401] [402] [403] [404] [405] [406] [407] [408] [409] [410] [411] [412] [413] [414] [415] [416] [417] [418] [419] [420] [421] [422] [423] [424] [425] [426] [427] [428] [429] [430] [431] [432] [433] [434] [435] [436] [437] [438] [439] [440] [441] [442] [443] [444] [445] [446] [447] [448] [449] [450] [451] [452] [453] [454] [455] [456] [457] [458] [459] [460] [461] [462] [463] [464] [465] [466] [467] [468] [469] [470] [471] [472] [473] [474] [475] [476] [477] [478] [479] [480] [481] [482] [483] [484] [485] [486] [487] [488] [489] [490] [491] [492] [493] [494] [495] [496] [497] [498] [499] [500] [501] [502] [503] [504] [505] [506] [507] [508] [509] [510] [511] [512] [513] [514] [515] [516] [517] [518] [519] [520] [521] [522] [523] [524] [525] [526] [527] [528] [529] [530] [531] [532] [533] [534] [535] [536] [537] [538] [539] [540] [541] [542] [543] [544] [545] [546] [547] [548] [549] [550] [551] [552] [553] [554] [555] [556] [557] [558] [559] [560] [561] [562] [563] [564] [565] [566] [567] [568] [569] [570] [571] [572] [573] [574] [575] [576] [577] [578] [579] [580] [581] [582] [583] [584] [585] [586] [587] [588] [589] [590] [591] [592] [593] [594] [595] [596] [597] [598] [599] [600] [601] [602] [603] [604] [605] [606] [607] [608] [609] [610] [611] [612] [613] [614] [615] [616] [617] [618] [619] [620] [621] [622] [623] [624] [625] [626] [627] [628] [629] [630] [631] [632] [633] [634] [635] [636] [637] [638] [639] [640] [641] [642] [643] [644] [645] [646] [647] [648] [649] [650] [651] [652] [653] [654] [655] [656] [657] [658] [659] [660] [661] [662] [663] [664] [665] [666] [667] [668] [669] [670] [671] [672] [673] [674] [675] [676] [677] [678] [679] [680] [681] [682] [683] [684] [685] [686] [687] [688] [689] [690] [691] [692] [693] [694] [695] [696] [697] [698] [699] [700] [701] [702] [703] [704] [705] [706] [707] [708] [709] [710] [711] [712] [713] [714] [715] [716] [717] [718] [719] [720] [721] [722] [723] [724] [725] [726] [727] [728] [729] [730] [731] [732] [733] [734] [735] [736] [737] [738] [739] [740] [741] [742] [743] [744] [745] [746] [747] [748] [749] [750] [751] [752] [753] [754] [755] [756] [757] [758] [759] [760] [761] [762] [763] [764] [765] [766] [767] [768] [769] [770] [771] [772] [773] [774] [775] [776] [777] [778] [779] [780] [781] [782] [783] [784] [785] [786] [787] [788] [789] [790] [791] [792] [793] [794] [795] [796] [797] [798] [799] [800] [801] [802] [803] [804] [805] [806] [807] [808] [809] [810] [811] [812] [813] [814] [815] [816] [817] [818] [819] [820] [821] [822] [823] [824] [825] [826] [827] [828] [829] [830] [831] [832] [833] [834] [835] [836] [837] [838] [839] [840] [841] [842] [843] [844] [845] [846] [847] [848] [849] [850] [851] [852] [853] [854] [855] [856] [857] [858] [859] [860] [861] [862] [863] [864] [865] [866] [867] [868] [869] [870] [871] [872] [873] [874] [875] [876] [877] [878] [879] [880] [881] [882] [883] [884] [885] [886] [887] [888] [889] [890] [891] [892] [893] [894] [895] [896] [897] [898] [899] [900] [901] [902] [903] [904] [905] [906] [907] [908] [909] [910] [911] [912] [913] [914] [915] [916] [917] [918] [919] [920] [921] [922] [923] [924] [925] [926] [927] [928] [929] [930] [931] [932] [933] [934] [935] [936] [937] [938] [939] [940] [941] [942] [943] [944] [945] [946] [947] [948] [949] [950] [951] [952] [953] [954] [955] [956] [957] [958] [959] [960] [961] [962] [963] [964] [965] [966] [967] [968] [969] [970] [971] [972] [973] [974] [975] [976] [977] [978] [979] [980] [981] [982] [983] [984] [985] [986] [987] [988] [989] [990] [991] [992] [993] [994] [995] [996] [997] [998] [999] [1000]

Рис. 3.66

ЗАДАНИЕ ДЛЯ ОБЪЕКТА - К-701

Водитель: Борискин Василий Иванович

Дата/время начала: 01.08.2017 08:00 Дата/время завершения: 28.08.2017 19:00

Вид работ: Пахота зяби Технологическая операция: Пахота 23-25 см К-701 К ПЛН-8-40, л

Модель агрегата: ПЛН-8-40 Агрегат:

Мин. скорость: 5 Макс. скорость: 10 Мин. ширина: 3 Макс. ширина: 3

ТМЦ: Норма внесения: 0 Единицы измерения:

#	Поле
1	49 Кукуруза на зерно 17
2	40 Кукуруза на зерно 17
3	7 Кукуруза на зерно 17

Описание: Выполнение пахоты на полях кукурузы

ДОБАВИТЬ ЗАКРЫТЬ

Рис. 3.67

Окно «Журнал заданий». В журнале заданий отображаются все созданные задания за период (рис. 3.68).

Данные в журнале схожи с теми, что на форме редактирования, дополненные столбцом «Клиент»:

- объект;
- модель;
- водитель;
- начало;
- окончание;
- вид работ;
- технологическая операция;
- модель агрегата;
- агрегат;
- ТМЦ;
- клиент.

№	ИФНС	Модель	Статус	Период	Состояние	Договор	Периодический отчёт	Адрес	Степень зрелости	Табл	Имя
1	50686L	ИФНС 1211	Владимир Викторов Рогозин	01.05.2017 08.	14.02.2017 18.	Воронежские		880	ИФНС 1211	Славян	Марьянов
2	50690M	ИФНС 1211	Владимир Викторов Рогозин	01.05.2017 08.	01.05.2017 18.	Воронежские		800	ИФНС 1211	Славян	Марьянов
3	1881 0223	ИФНС 021	Григорий Валерьевич Алексеев	12.02.2017 08.	18.02.2017 18.	Воронежские	Внешний акт	800	ИФНС 021 0200		Марьянов
4	19198823	ИФНС 021 021 021	Климент Сергеевич Сурганов	22.02.2017 08.	18.02.2017 18.	Воронежские	Внешний акт	800	ИФНС 021 0200		Марьянов
5	50686C	ИФНС 1211	Климент Сергеевич Сурганов	05.04.2017 08.	01.04.2017 18.	Воронежские	Внешний акт	1000	ИФНС 1211	Славян	Марьянов
6	1919 0213	ИФНС 021	Климент Сергеевич Сурганов	02.04.2017 08.	01.04.2017 18.	Воронежские	Внешний акт	1000	ИФНС 021 0200		Марьянов
7	451401	ИФНС 1211	Климент Сергеевич Сурганов	02.04.2017 08.	01.04.2017 18.	Воронежские	Внешний акт	1000	ИФНС 1211	Славян	Марьянов
8	19198823	ИФНС 021 021 021	Климент Сергеевич Сурганов	22.02.2017 08.	22.02.2017 18.	Воронежские	Внешний акт	800	ИФНС 021 0200		Марьянов
9	812376	ИФНС 021 021 021	Климент Сергеевич Сурганов	22.02.2017 08.	22.02.2017 18.	Воронежские	Внешний акт	800	ИФНС 021 0200		Марьянов
10	19198823	ИФНС 021 021 021	Климент Сергеевич Сурганов	22.02.2017 08.	22.02.2017 18.	Воронежские	Внешний акт	800	ИФНС 021 0200		Марьянов
11	19198823	ИФНС 021 021 021	Климент Сергеевич Сурганов	22.02.2017 08.	22.02.2017 18.	Воронежские	Внешний акт	800	ИФНС 021 0200		Марьянов
12	818664	ИФНС 021 021 021	Климент Сергеевич Сурганов	24.02.2017 08.	24.02.2017 18.	Воронежские	Внешний акт	800	ИФНС 021 0200		Марьянов
13	21238813	ИФНС 021 021 021	Климент Сергеевич Сурганов	24.02.2017 08.	24.02.2017 18.	Воронежские	Внешний акт	1000	ИФНС 021 0200		Марьянов
14	1919 0213	ИФНС 021	Климент Сергеевич Сурганов	24.02.2017 08.	24.02.2017 18.	Воронежские	Внешний акт	1000	ИФНС 021 0200		Марьянов
15	21238813	ИФНС 021 021 021	Климент Сергеевич Сурганов	24.02.2017 08.	24.02.2017 18.	Воронежские	Внешний акт	1000	ИФНС 021 0200		Марьянов
16	19198823	ИФНС 021 021 021	Климент Сергеевич Сурганов	24.02.2017 08.	24.02.2017 18.	Воронежские	Внешний акт	1000	ИФНС 021 0200		Марьянов
17	812376	ИФНС 021 021 021	Климент Сергеевич Сурганов	24.02.2017 08.	24.02.2017 18.	Воронежские	Внешний акт	1000	ИФНС 021 0200		Марьянов
18	19198823	ИФНС 021 021 021	Климент Сергеевич Сурганов	24.02.2017 08.	24.02.2017 18.	Воронежские	Внешний акт	1000	ИФНС 021 0200		Марьянов
19	19198823	ИФНС 021 021 021	Климент Сергеевич Сурганов	24.02.2017 08.	24.02.2017 18.	Воронежские	Внешний акт	800	ИФНС 021 0200		Марьянов
20	732797	ИФНС 1211	Климент Сергеевич Сурганов	20.02.2017 08.	20.02.2017 18.	Воронежские	Внешний акт	800	ИФНС 1211	Славян	Марьянов
21	21238813	ИФНС 021 021 021	Климент Сергеевич Сурганов	20.02.2017 08.	20.02.2017 18.	Воронежские	Внешний акт	1000	ИФНС 021 0200		Марьянов
22	50686C	ИФНС 1211	Климент Сергеевич Сурганов	05.04.2017 08.	01.04.2017 18.	Воронежские	Внешний акт	1000	ИФНС 1211	Славян	Марьянов
23	19198823	ИФНС 021 021 021	Климент Сергеевич Сурганов	05.04.2017 08.	01.04.2017 18.	Воронежские	Внешний акт	1000	ИФНС 021 0200		Марьянов
24	19198823	ИФНС 021 021 021	Климент Сергеевич Сурганов	05.04.2017 08.	01.04.2017 18.	Воронежские	Внешний акт	800	ИФНС 021 0200		Марьянов
25	19198823	ИФНС 021 021 021	Климент Сергеевич Сурганов	05.04.2017 08.	01.04.2017 18.	Воронежские	Внешний акт	800	ИФНС 021 0200		Марьянов
26	19198823	ИФНС 021 021 021	Климент Сергеевич Сурганов	05.04.2017 08.	01.04.2017 18.	Воронежские	Внешний акт	1000	ИФНС 021 0200		Марьянов
27	21238813	ИФНС 021 021 021	Климент Сергеевич Сурганов	05.04.2017 08.	01.04.2017 18.	Воронежские	Внешний акт	1000	ИФНС 021 0200		Марьянов
28	19198823	ИФНС 021 021 021	Климент Сергеевич Сурганов	05.04.2017 08.	01.04.2017 18.	Воронежские	Внешний акт	1000	ИФНС 021 0200		Марьянов
29	19198823	ИФНС 021 021 021	Климент Сергеевич Сурганов	05.04.2017 08.	01.04.2017 18.	Воронежские	Внешний акт	800	ИФНС 021 0200		Марьянов
30	423800C	ИФНС 1211	Климент Сергеевич Сурганов	01.05.2017 08.	18.02.2017 18.	Воронежские	Внешний акт	800	ИФНС 1211	Славян	Марьянов

Рис. 3.68

Для журнала имеется возможность сделать экспорт в форматах EXCEL и PDF.

3.4.5. Агроскаутинг

Агроскаутинг – это комплекс полевых мероприятий, направленных на исследование и фотофиксацию состояния посевов и степени прироста растительной массы за период (рис. 3.69).

Мобильная версия программы позволяет делать фотографии с сохранением координат места съемки и загружать их на сервер, для дальнейшего просмотра через интерфейс программы.

Рис. 3.69

Рис. 3.70

Для проведения фотофиксации необходимо запустить мобильное приложение «ГЛОНАССсофт Monitoring», проверить доступность геотаргетинга и сделать фото. После этого фото могут быть загружены в данные о поле с учетом привязки координат (рис. 3.70).

Контрольные вопросы

1. Для чего предназначена функция «Годовое планирование»? Из каких частей состоит годовое планирование?
2. Для чего используется функция «Оперативное планирование»?
3. Что называется учетом факта?
4. Как выполняется установка заданий механизаторам?
5. Что такое агроскаутинг?

3.5. Дополнительные вкладки во вкладке «Поля»

При работе во вкладке «Поля» доступны дополнительные вкладки (рис. 3.7):

- «Реестр полей»;
- «Журнал работ на полях»;
- «Журнал актов об использовании удобрений».

Вкладка «Реестр полей» – список полей, на которых были какие-либо работы за выбранный день (рис. 3.71). Работы могут быть как учтенными, так и неучтенными. В окне реестра можно выделить следующие подразделы.

Фильтр загрузки включает в себя выбор даты, за которую необходимо загрузить поля и набор ограничений при выводе результирующего списка полей.

Столбчатая диаграмма *Площадь – Культура* позволяет оценить состояние обработки культур. Цвета столбцов – это цвета, назначенные культурам.

Итоговые данные:

- общая площадь;
- площадь, обработанная без определенных технологий (без работы);
- общая учетная площадь;
- общая неучтенная площадь;

Список полей группируется по культуре.

Рис. 3.71

Таблица полей содержит следующие столбцы (рис. 3.72):

- поле;
- площадь, га;
- обработано, га;
- год урожая;
- решение;
- факт – необходим для быстрой навигации к учету факта;
- клиент.

Поля с неучтенными работами выделяются красным цветом.

Вкладка «Журнал работ на полях» – это сводная информация по всем учетным работам клиента за определенный период.

Вкладка «Журнал работ на полях» содержит следующие столбцы (рис. 3.73):

- номер объекта;
- модель объекта;
- дата начала работы;
- дата окончания работы;
- название поля;
- название культуры;
- название вида работы;

- имя водителя;
- модель агрегата;
- ширина, м;
- пробег, км;
- топливо;
- минимальная скорость;
- максимальная скорость;
- моточасы;
- площадь, га;
- учет, га;
- нарушения;
- имя клиента.

№	Название	Топливо, л	Площадь, га	Средняя скорость, км/ч	Статус	Дата
1	Крылья АМТ					
2	Выпуск 4.447.2017	80.88	10.80	300%	Процесс	01.07.17
3	Выпуск Ремонт на поле					
4	33 - Южуров на огороде	10.28		300%	Процесс	01.07.17
5	Крылья Мотопомпное трава: Грыбачи-мт					
6	14 Мотопомпное трава: Грыбачи-мт	91.47		300%	Не принято	01.07.17
7	16 Мотопомпное трава: Грыбачи-мт	189.78		300%	Не принято	01.07.17
8	Крылья Паровый трава					
9	82 Паровый трава: ТТ	87.28	13.99	300%	Процесс	01.07.17
10	Крылья Стекло на огороде					
11	10 Стекло на огороде: ТТ	169.00	62.60	300%	Процесс	01.07.17
12	Выпуск Паровое поле					
13	10 Паровое поле: ТТ	41.28		300%	Процесс	01.07.17
14	20 Паровое поле: ТТ	111.88		300%	Не принято	01.07.17
15	83 Паровое поле: ТТ	81.87		300%	Не принято	01.07.17
16	Итого:	8979.83	169.99			

ПЕЧАТЬ

Рис. 3.72

№	Имя	Модель	Ширина	Пробег	Топливо	Площадь	Скорость	Статус	Дата
1	В.В. Южуров	Южуров А	3.00	4000	80.88	10.80	300%	Процесс	01.07.17
2	В.В. Южуров	Южуров А	3.00	4000	10.28		300%	Процесс	01.07.17
3	В.В. Южуров	Южуров А	3.00	4000	91.47		300%	Не принято	01.07.17
4	В.В. Южуров	Южуров А	3.00	4000	189.78		300%	Не принято	01.07.17
5	В.В. Южуров	Южуров А	3.00	4000	87.28	13.99	300%	Процесс	01.07.17
6	В.В. Южуров	Южуров А	3.00	4000	169.00	62.60	300%	Процесс	01.07.17
7	В.В. Южуров	Южуров А	3.00	4000	41.28		300%	Процесс	01.07.17
8	В.В. Южуров	Южуров А	3.00	4000	111.88		300%	Не принято	01.07.17
9	В.В. Южуров	Южуров А	3.00	4000	81.87		300%	Не принято	01.07.17
10	Итого:				8979.83	169.99			

ПЕЧАТЬ

Рис. 3.73

Также выводятся итоговые значения по топливу, пробегу, площади и учету.

Журнал работ на полях можно отобразить в печатной форме, а также экспортировать в формате Excel или PDF.

Вкладка «Журнал актов об использовании удобрений» позволяет создать новый акт или загрузить список уже существующих за определенный период.

Акт об использовании удобрений состоит из следующих сведений (рис. 3.74):

- номер акта – целое значение, которое генерируется автоматически в порядке возрастания;
- дата утверждения;
- поле;
- культура;
- год урожая;
- организация;
- агроном;
- получатель;
- дебет;
- главный бухгалтер;
- назначение;
- список удобрений. Источником списка удобрений, которые будут включены в акт, являются ТМЦ типа удобрения ранее учтенных фактов.

Рис. 3.74

Контрольные вопросы

1. Какие подразделы доступны при работе во вкладке «Поля»?
2. Что такое реестр полей?
3. Какие сведения содержатся в таблице реестра полей?
4. Какие сведения содержит журнал работ на полях?
5. Какие сведения содержит журнал актов об использовании удобрений?

3.6. Работа с вкладкой «Отчеты»

Во вкладке «Отчеты» доступно построение отчетов по объектам, геообъектам и полям (рис. 3.75). Список отчетов содержит:

- базовые отчеты;
- агроотчеты;
- дополнительные отчеты.

Рис. 3.75

При выборе вкладки «Объекты» доступны следующие отчеты:

➤ базовые отчеты:

- «Геообъекты» – показывает статистику пересечения геообъектов транспортным средством;
- «Движения и остановки» – отображает время и место остановок, среднюю скорость и пробег движений транспортного средства;
- «Заправочная ведомость» – отображает данные о работе топливозаправщиков;
- «Рейсы» – отображает сводные данные о пробеге, моточасах, топливе по рейсам за выбранный промежуток времени;
- «Сливы и заправки» – отображает время и место, а также объем сливов и заправок топлива транспортным средством;

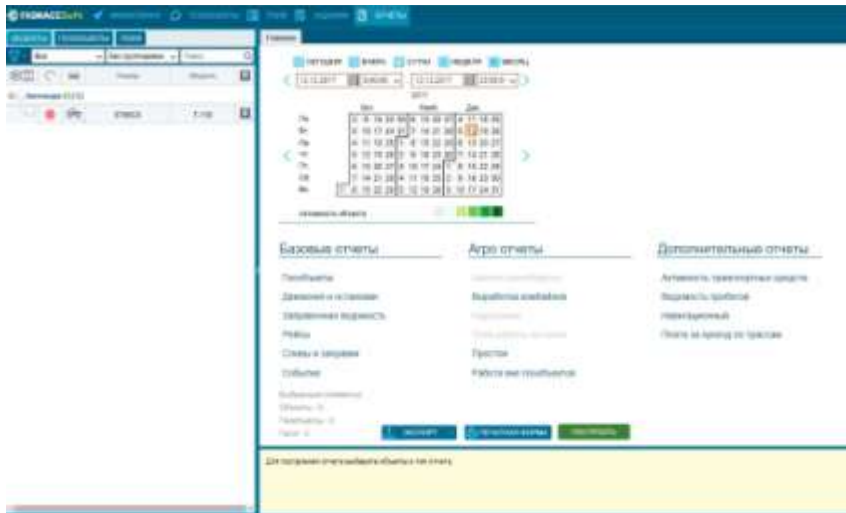
- «События» – отображает хронологию всех событий, происходящих с транспортным средством за выбранный промежуток времени;

➤ агроотчеты:

- «Выработка комбайнов» – рассчитывает площадь обработки посещенных полей в разрезе дня. При расчете обработанной площади учитываются ширина и технологические скорости модели транспортного средства. Итоговые значения площадей рассчитываются с учетом пересечений треков транспортных средств;

- «Простои» – предоставляет данные о простоях при перегонах;

- «Работа вне геообъектов» – отчет по потенциально возможным работам вне геообъектов;

➤ дополнительные отчеты:

- «Активность транспортных средств» – отчет об активностях транспортных средств;

- «Ведомость пробегов» – отчет контроля пробегов;

- «Навигационный» – отчет по полученным данным от транспортного средства за период;

- «Плата за проезд по трассам» – позволяет оценить затраты на перевозки по трассам с учётом имеющейся собранной информации.

Основные из данных отчетов были рассмотрены в п. 2.2.

При выборе вкладки «Геообъекты» будет доступен только базовый отчет «Геообъекты», показывающий статистику пересечения геообъектов транспортным средством (см. п. 2.3).

При выборе вкладки «Поля» доступны следующие отчеты:

➤ базовые отчеты:

- «Геообъекты»;

➤ агроотчеты:

- «Анализ севооборота» – отчет по севообороту для сельскохозяйственных культур;

- «Нарушения» – отчет о нарушениях при выполнении сельскохозяйственных работ;

- «План работы на полях» – план работы на полях для сельскохозяйственных культур;

- «Работы на поле» – отчет о произведенной работе на поле;

- «Рейтинг полей» – отчет по рейтингу полей сельскохозяйственных культур.

Для построения соответствующего отчета необходимо выбрать объекты и тип отчета. Доступны кнопки «Экспорт», «Печатная форма», «Построить».

Отчет «Работа вне геообъектов». Под работой вне геообъектов понимаются треки объектов, которые удовлетворяют следующим условиям:

- нахождение вне геообъектов;
- соответствие диапазону технологической скорости.

Данный отчет представляет сводную информацию по потенциально возможным сельскохозяйственным работам вне геообъектов.

Входные параметры:

- диапазон времени;
- список объектов (машин);
- максимальная технологическая скорость;
- максимальная скорость для каждой модели (по умолчанию);
- одинаковая для всех максимальная скорость.

Параметр «Максимальная технологическая скорость» задается в настройках отчета (рис. 3.76).

Рис. 3.76

Данные отчета (рис. 3.77):

- номер объекта;
- модель;

- водитель;
- начало работы;
- конец работы;
- продолжительность;
- пробег;
- моточасы;
- движение;
- холостой ход;
- ТОПЛИВО.

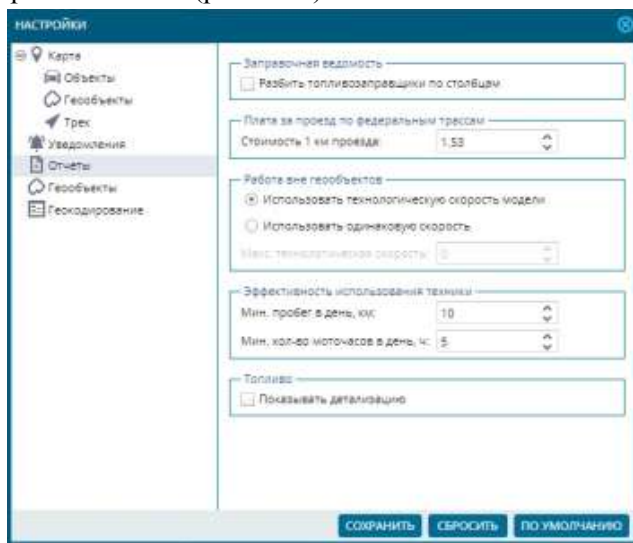
№	Участок	Площадь	Подпись	Проект	Масштаб	Планирование (даты)	Средняя скорость	Время работы, часы	Длина маршрута, км	Длина маршрута, км	Средняя скорость, км/ч	Пробег, км
1	7880.00	МТЗ-82	Власенко	00	24.12.2018 11:01	24.12.2018 11:08	8 км/ч	0:08	8 км	8 км	8 км/ч	8 км
2	7880.00	МТЗ-82	Власенко	00	24.12.2018 11:02	24.12.2018 11:07	8 км/ч	0:05	8 км	8 км	8 км/ч	8 км
3	7880.00	МТЗ-82	Власенко	00	24.12.2018 10:51	24.12.2018 10:58	8 км/ч	0:07	8 км	8 км	8 км/ч	8 км
4	7880.00	МТЗ-82	Власенко	00	24.12.2018 10:58	24.12.2018 11:00	2 км/ч	0:14	2 км	2 км	2 км/ч	2 км
5	7880.00	МТЗ-82	Власенко	00	24.12.2018 10:52	24.12.2018 10:54	1,5-2 км/ч	0:06	1,5-2 км	1,5-2 км	1,5 км/ч	2 км
6	7880.00	МТЗ-82	Власенко	00	24.12.2018 10:47	24.12.2018 10:48	2 км/ч	0:08	2 км	2 км	2 км/ч	2 км
7	7880.00	МТЗ-82	Власенко	00	24.12.2018 10:42	24.12.2018 10:46	4 км/ч	0:14	4 км	4 км	4 км/ч	4 км
8	7880.00	МТЗ-82	Власенко	00	24.12.2018 10:22	24.12.2018 10:41	18 км/ч	0:19	18 км	18 км	18 км/ч	18 км
9	7880.00	МТЗ-82	Власенко	00	24.12.2018 10:05	24.12.2018 10:11	14 км/ч	0:22	14 км	14 км	14 км/ч	14 км
10	7880.00	МТЗ-82	Власенко	00	24.12.2018 10:01	24.12.2018 10:03	1 км/ч	0:07	1 км	1 км	1 км/ч	1 км
11	7880.00	МТЗ-82	Власенко	00	24.12.2018 09:57	24.12.2018 09:58	1 км/ч	0:12	1 км	1 км	1 км/ч	1 км
12	7880.00	МТЗ-82	Власенко	00	24.12.2018 09:54	24.12.2018 09:57	3 км/ч	0:14	3 км	3 км	3 км/ч	3 км
13	7880.00	МТЗ-82	Власенко	00	24.12.2018 09:21	24.12.2018 09:28	18 км/ч	0:09	18 км	18 км	18 км/ч	18 км
14	7880.00	МТЗ-82	Власенко	00	24.12.2018 09:06	24.12.2018 09:08	8 км/ч	0:06	8 км	8 км	8 км/ч	8 км
15	7880.00	МТЗ-82	Власенко	00	24.12.2018 09:04	24.12.2018 09:01	2 км/ч	0:11	2 км	2 км	2 км/ч	2 км
16	7880.00	МТЗ-82	Власенко	00	24.12.2018 09:00	24.12.2018 09:01	18 км/ч	0:07	18 км	18 км	18 км/ч	18 км
17	7880.00	МТЗ-82	Власенко	00	24.12.2018 09:04	24.12.2018 09:00	1 км/ч	0:12	1 км	1 км	1 км/ч	1 км
18	7880.00	МТЗ-82	Власенко	00	24.12.2018 09:00	24.12.2018 09:01	4 км/ч	0:22	4 км	4 км	4 км/ч	4 км
19	7880.00	МТЗ-82	Власенко	00	24.12.2018 09:23	24.12.2018 09:45	20 км/ч	0:16	20 км	20 км	20 км/ч	20 км
20	7880.00	МТЗ-82	Власенко	00	24.12.2018 09:07	24.12.2018 09:08	14 км/ч	0:09	14 км	14 км	14 км/ч	14 км
21	7880.00	МТЗ-82	Власенко	00	24.12.2018 09:05	24.12.2018 09:04	19 км/ч	0:16	19 км	19 км	19 км/ч	19 км
22	7880.00	МТЗ-82	Власенко	00	24.12.2018 09:13	24.12.2018 09:18	1 км/ч	0:11	1 км	1 км	1 км/ч	1 км
23	7880.00	МТЗ-82	Власенко	00	24.12.2018 09:00	24.12.2018 09:09	28 км/ч	0:20	28 км	28 км	28 км/ч	28 км
24	7880.00	МТЗ-82	Власенко	00	24.12.2018 09:19	24.12.2018 09:23	8 км/ч	0:07	8 км	8 км	8 км/ч	8 км
25	7880.00	МТЗ-82	Власенко	00	24.12.2018 09:12	24.12.2018 09:16	8 км/ч	0:20	8 км	8 км	8 км/ч	8 км
26	7880.00	МТЗ-82	Власенко	00	24.12.2018 09:06	24.12.2018 09:12	8 км/ч	0:16	8 км	8 км	8 км/ч	8 км
27	7880.00	МТЗ-82	Власенко	00	24.12.2018 09:04	24.12.2018 09:01	12 км/ч	0:12	12 км	12 км	12 км/ч	12 км
28	7880.00	МТЗ-82	Власенко	00	24.12.2018 09:06	24.12.2018 09:03	17 км/ч	0:04	17 км	17 км	17 км/ч	17 км
29	7880.00	МТЗ-82	Власенко	00	24.12.2018 09:34	24.12.2018 09:34	19 км/ч	0:03	19 км	19 км	19 км/ч	19 км
30	7880.00	МТЗ-82	Власенко	00	24.12.2018 09:36	24.12.2018 09:03	7 км/ч	0:03	7 км	7 км	7 км/ч	7 км
31	7880.00	МТЗ-82	Власенко	00	24.12.2018 09:57	24.12.2018 09:53	2 км/ч	0:30	2 км	2 км	2 км/ч	2 км
32	4470.00	МТЗ-80	Власенко	00	24.12.2018 09:19	24.12.2018 09:19	1 км/ч	0:07	1 км	1 км	1 км/ч	1 км
33	4470.00	МТЗ-80	Власенко	00	24.12.2018 09:19	24.12.2018 09:19	1 км/ч	0:09	1 км	1 км	1 км/ч	1 км
34	4470.00	МТЗ-80	Власенко	00	24.12.2018 09:19	24.12.2018 09:19	2 км/ч	0:06	2 км	2 км	2 км/ч	2 км
35	4470.00	МТЗ-80	Власенко	00	24.12.2018 09:42	24.12.2018 09:18	7 км/ч	0:20	7 км	7 км	7 км/ч	7 км
36	4470.00	МТЗ-80	Власенко	00	24.12.2018 09:03	24.12.2018 09:02	8 км/ч	0:03	8 км	8 км	8 км/ч	8 км
37	4470.00	МТЗ-80	Власенко	00	24.12.2018 09:01	24.12.2018 09:02	19 км/ч	0:04	19 км	19 км	19 км/ч	19 км
38	4470.00	МТЗ-80	Власенко	00	24.12.2018 09:00	24.12.2018 09:00	1 км/ч	0:08	1 км	1 км	1 км/ч	1 км
39	4470.00	МТЗ-80	Власенко	00	24.12.2018 09:41	24.12.2018 09:41	1 км/ч	0:03	1 км	1 км	1 км/ч	1 км
40	4470.00	МТЗ-80	Власенко	00	24.12.2018 09:19	24.12.2018 09:19	19 км/ч	0:03	19 км	19 км	19 км/ч	19 км
200	Всего						990.00					990.00

Рис. 3.77

Отчет «Работы на поле». Данный отчет представляет сводную информацию по плановым и фактическим работам на выбранных полях. На выходе получается сгруппированный по полям список видов работ из годового плана, дополненный данными из «Учета факта». Цветовая сигнализация производится в случаях:

- выполнение работ не по плану;
- отрицательное отклонение.

Входные параметры:

- диапазон времени;

- список полей.

Данные отчета (рис. 3.78):

- наименование поля;
- культура;
- вид работ;
- начало вида работ по плану;
- конец вида работ по плану;
- площадь по плану (га);
- начало вида работ по факту;
- конец вида работ по факту;
- площадь по факту (га);
- отклонение (га).

Данные группируются по полям (рис. 3.78).

№	Наименование поля	Культура	Вид работ	Начало	Конец	Пл	Факт	Отклонение
18	Наименование поля: 18 Многооточный трактор-трактор МТ 17							
19	Наименование поля: 19 Многооточный трактор-трактор МТ 17							
20	Наименование поля: 20 Степь степной овражной П							
21	Наименование поля: 21 Степь степной овражной П							
22	Наименование поля: 22 Степь степной овражной П							
23	Наименование поля: 23 Степь степной овражной П							
24	Наименование поля: 24 Степь степной овражной П							
25	Наименование поля: 25 Степь степной овражной П							
26	Наименование поля: 26 Степь степной овражной П							
27	Наименование поля: 27 Степь степной овражной П							
28	Наименование поля: 28 Степь степной овражной П							
29	Наименование поля: Зап.уч. №23-40.0000/300+23450/1305/3014 Степь степной овражной овражной П							
30	Наименование поля: зап.уч. 3 См П							

Рис. 3.78

В развернутом виде отчет представлен на рисунке 3.79.

Если работы выполнялись не по плану, то данные помечаются другим цветом.

Отчет «Нарушения». Данный отчет представляет информацию по нарушениям при выполнении сельскохозяйственных работ на полях.

Рассчитывается площадь, которая была обработана с превышением скорости по каждой паре *Техника – Агрегат* из факта.

Пропуском обработки считаем всю площадь, которая не попала в факт.

Двойная обработка считается по алгоритмам пересечения треков техники из факта.

По каждой паре *Техника – Агрегат* берем нормы по обработке за смену и расходу топлива за эту норму. Эти данные сравниваем с фактическими обработанными гектарами и расходом топлива («Выработка меньше нормы, га», «Топливо сверх нормы, л»).

№	Наименование поля	Культура	Вид работ	Начало		Конец		Итого	
				Часы	Секунды	Часы	Секунды		
В) Наименование поля: 14 Многолетние травы (луговой) №17									
1	14 Многолетние травы (луговой) ... Многолетние ...		Упрощение (вспашка работ)			11:01:20,7	13:01:20,7	81:07	81:07
В) Наименование поля: 16 Многолетние травы (луговой) №13									
1	16 Многолетние травы (луговой) ... Многолетние ...		Упрощение (вспашка работ)			11:01:20,7	13:01:20,7	130:37	130:37
В) Наименование поля: 22 Сенокос пашенный (кормовый) 17									
1	22 Сенокос пашенный (кормовый) 17	Сенокос пашенный	Упрощение (вспашка работ)			11:01:20,7	13:01:20,7	76:25	76:25
2	22 Сенокос пашенный (кормовый) 17	Сенокос пашенный	Упрощение (вспашка работ)			20:01:20,7	22:01:20,7	87:58	87:58
В) Наименование поля: 23 Сенокос пашенный (кормовый) 17									
1	23 Сенокос пашенный (кормовый) 17	Сенокос пашенный	Упрощение (вспашка работ)			11:01:20,7	13:01:20,7	48:48	48:48
2	23 Сенокос пашенный (кормовый) 17	Сенокос пашенный	Упрощение (вспашка работ)			11:01:20,7	13:01:20,7	83:44	83:44
В) Наименование поля: 24 Сенокос пашенный (кормовый) 17									
1	24 Сенокос пашенный (кормовый) 17	Сенокос пашенный	Упрощение (вспашка работ)			11:01:20,7	13:01:20,7	174:27	174:27
В) Наименование поля: 27 Сенокос пашенный (кормовый) 17									
1	27 Сенокос пашенный (кормовый) 17	Сенокос пашенный	Упрощение (вспашка работ)			21:01:20,7	23:01:20,7	73:30	73:30
В) Наименование поля: 27 Сенокос пашенный (кормовый) 17									
1	27 Сенокос пашенный (кормовый) 17	Сенокос пашенный	Упрощение (вспашка работ)			21:01:20,7	23:01:20,7	85:40	85:40
В) Наименование поля: 34 Сенокос пашенный (кормовый) 17									
1	34 Сенокос пашенный (кормовый) 17	Сенокос пашенный	Упрощение (вспашка работ)			22:01:20,7	24:01:20,7	130:42	130:42
В) Наименование поля: 35а уч. №23 К10300000000 и 20820018193810 Пашенный (вспашка) 18440000000 17									
1	35а уч. №23 К10300000000 и 20820018193810	Сенокос пашенный	Упрощение (вспашка работ)			09:01:20,7	11:01:20,7	230:38	230:38
В) Наименование поля: 35б уч. 3-Сек 17									
1	35б уч. 3-Сек 17	Сек	Обслуживание расклевочной системы			11:01:20,7	11:01:20,7	0:02	0:02
2	35б уч. 3-Сек 17	Сек	Обслуживание расклевочной системы			20:01:20,7	20:01:20,7	0:02	0:02
3	35б уч. 3-Сек 17	Сек	Обслуживание расклевочной системы			11:01:20,7	13:01:20,7	0:02	0:02
4	35б уч. 3-Сек 17	Сек	Обслуживание расклевочной системы			11:01:20,7	11:01:20,7	0:01	0:01
5	35б уч. 3-Сек 17	Сек	Обслуживание расклевочной системы			11:01:20,7	11:01:20,7	0:02	0:02
6	35б уч. 3-Сек 17	Сек	Обслуживание расклевочной системы			11:01:20,7	11:01:20,7	0:01	0:01

Рис. 3.79

Входные параметры:

- диапазон времени;
- список полей.

Данные отчета:

- наименование поля;
- культура;
- вид работ;
- начало;
- конец;
- обработано, га;
- максимальная скорость, км/ч;
- обработано с превышением скорости, га;
- пропуск, га;
- двойная обработка, га;
- сдвиг начало, дн.;
- сдвиг конец, дн.;
- выработка меньше нормы, га;
- топливо сверх нормы, л.

Полет	Культура	Вид работ	Начало	Конец	Максимальная скорость, км/ч	Объем топлива в периодичности заезда, кг	Примечание к трассе	Получен. т/ч	Доля от объема, т/ч
ЦБ А	Арбуз	Внеплановый	06.06.2017 10:28	06.08.2017 11:08	22.48	11	0	1.67	0

Рис. 3.80

Отчет «Эффективность использования техники». Данный отчет представляет информацию по эффективности объектов техники за выбранный период.

Критерием эффективности использования техники является отношение количества дней в эксплуатации техники к количеству дней выбранного периода построения.

День считается в эксплуатации, если выполняется два условия:

- 1) пробег за день больше минимального пробега в день;
- 2) моточасы за день больше минимального количества моточасов в день.

Входные параметры:

- диапазон времени;
- список объектов техники;
- минимальный пробег в день, км;
- минимальное количество моточасов в день, ч.

Параметры минимального пробега в день и минимального количества моточасов в день задаются в настройках отчета (рис. 3.81).

Данные отчета:

- номер объекта;
- модель;
- водитель;
- в эксплуатации, дн.;
- пробег;
- моточасы;
- движение;
- холостой ход;
- коэффициент использования.

Если коэффициент использования не превышает значение 0,5, то соответствующая ячейка выделяется другим цветом (рис. 3.82, 3.83).

Рис. 3.81

Идентификатор	Имя	Статус	Время	Исполнитель	Пробег	Датум	Длина	Ширина	Объем	Эффективность использования
0076-08	0-01-08	Активен	1	70,00	8 ч 10 мин	8 х 3 км	8 х 11 км		0,00	0,00
0076-08	0-01-08	Активен	0	0	0 км	0 км	0 км		0,00	0,00
0076-08	0-01-08	Активен	0	0	0 км	0 км	0 км		0,00	0,00

Рис. 3.82

Идентификатор	Имя	Вид объекта	0-координаты, ш	Пробег, км	Моточасы	Датум	Моточасов в день	Эффективность использования
0076-08	0-01-08	Вид объекта	1	70,00	8 ч 10 мин	8 х 3 км	8 х 11 км	0,00
0076-08	0-01-08	Вид объекта	0	0	0 км	0 км	0 км	0,00
0076-08	0-01-08	Вид объекта	0	0	0 км	0 км	0 км	0,00

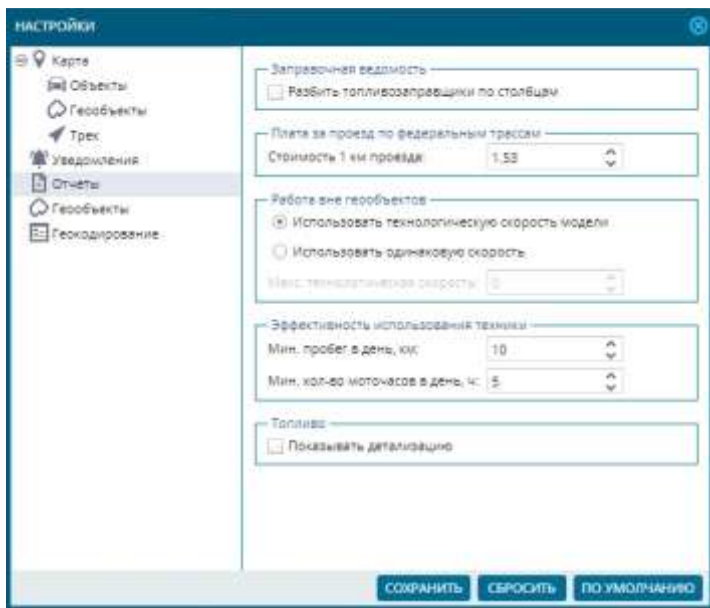
Рис. 3.83

Отчет «Выработка комбайнов». В данном отчете рассчитывается площадь обработанных полей в разрезе дня.

При расчете обработанной площади учитываются ширина и технологические скорости модели транспортного средства. Итоговые значения площадей рассчитываются с учетом пересечений треков транспортных средств. Используются условные обозначения:

- $S_{обр}$ – площадь обработки;
- $S_{Vобр}$ – площадь обработки с учетом технологических скоростей.

Система сама определяет комбайны среди автопарка клиента. Признаком комбайна является указание в настройках модели, что модель содержит встроенный агрегат и технологические скорости.

Входные параметры:

- диапазон времени;
- список объектов.

Данные отчета:

- номер объекта;
- модель;
- ширина, м;
- площадь обработки, $S_{обр}/S_{Vобр}$, га;
- итоги.

Данные могут быть представлены относительно поля или относительно объекта. Пример отчета относительно поля представлен на рисунке 3.84.

№	Номер объекта №	Модель	Ширина, м	Площадь обработки, без учета, га		Итого
				10.07	10.07	
№ Поле 312 (11.63) га, Подготовлено на время						
1	3741.0P	4CPO5.030	9	11.02 / 1.40	9.70 / 9.99	17.62 / 4.78
2	3742.0P	4CPO5.030	9	13.99 / 1.76	4.29 / 4.29	18.28 / 9.19
3	3743.0P	4CPO5.030	9	4.99 / 1.00	4.99 / 4.00	9.78 / 4.99
4	3744.0P	4CPO5.030	9	9.99 / 1.22	4.99 / 4.00	9.99 / 9.99
5	3745.0P	4CPO5.030	9	9.19 / 1.90	4.24 / 4.24	13.42 / 9.99
6	Итого:			49.28 / 9.99	22.71 / 24.97	64.00 / 9.99
№ Поле 11.00 (11.00) га, Подготовлено на время						
1	3741.0P	4CPO5.030	9		1.07 / 1.27	1.07 / 1.27
2	3742.0P	4CPO5.030	9		4.91 / 4.00	4.91 / 4.00
3	3743.0P	4CPO5.030	9		6.00 / 9.00	6.00 / 9.00
4	3744.0P	4CPO5.030	9		9.99 / 9.40	9.99 / 9.40
5	3745.0P	4CPO5.030	9		4.71 / 4.71	4.71 / 4.71
6	Итого:			0.00 / 0.00	26.68 / 21.72	30.69 / 9.99
№ Поле 810 (11.00) га, Сумма выделено						
1	3741.0P	4CPO5.030	9		14.70 / 8.00	14.70 / 8.00
2	3742.0P	4CPO5.030	9		22.12 / 14.00	22.12 / 14.00
3	3743.0P	4CPO5.030	9		11.34 / 11.34	11.34 / 11.34
4	3744.0P	4CPO5.030	9		17.04 / 12.00	17.04 / 12.00
5	3745.0P	4CPO5.030	9		9.21 / 9.21	9.21 / 9.21
6	Итого:			0.00 / 0.00	74.41 / 64.60	74.41 / 64.60

Рис. 3.84

Пример отчета относительно объекта представлен на рисунке 3.85.

№	Номер объекта №	Наиме	Сдвиги, м	Площадь обработанной территории, га			Итого
				2015	2016	2017	
1	9741-9P	ACROS-330	9	24,21 / 10,99	6,46 / 4,72	19,64 / 12,78	50,31 / 28,41
2	9742-9P	ACROS-330	9	23,20 / 9,85	8,31 / 9,24	18,38 / 13,48	50,00 / 34,49
3	9743-9P	ACROS-330	9	18,82 / 14,79	13,54 / 10,82	22,59 / 17,26	52,79 / 42,87
4	9744-9P	ACROS-330	9	22,57 / 13,94	18,99 / 16,57	22,86 / 13,28	56,31 / 40,89
5	9745-9P	ACROS-330	9	22,24 / 14,18	6,37 / 6,36	18,17 / 13,17	49,79 / 36,72

Рис. 3.85

Отчет «Анализ севооборота». Отчет представлен в табличной форме. Отображает данные о культурах, которые выращивались на полях за выбранный период времени.

Входные данные отчета: идентификаторы полей.

Данные отчета (рис. 3.86):

- подразделение;
- поле;
- обрабатываемая площадь;
- годы урожая.

Подразделение	Поле	Обрабатываемая площадь, га	2015	2016	2017
Без подразделения	LE-A	24,78			Сево
Без подразделения	LE-B	32,91	Культура на земле	Культура на земле	Культура на земле
Без подразделения	Поле 2-6	75,05			Сево
Подразделение №1	Поле 3-7	109,32	Сево	Сево	Сево
Без подразделения	LE-A	79,07			Сево
Без подразделения	LE-троед	2,16			Сево
ОТД №1	Поле 11авг.2	48,01			
ОТД №1	Поле 11авг.5	95,30			
ОТД №1	Поле 11авг.7	20,00			
Подразделение №1	Поле 13-3	114,43			
Подразделение №1	Поле 13-1	107,62	Пшеница озимая	Пшеница озимая	Пшеница озимая
Подразделение №2	Поле 14-1	74,84	Пшеница озимая	Пшеница озимая	Пшеница озимая
Подразделение №2	Поле 14-2	182,84	Пшеница озимая	Пшеница озимая	Пшеница озимая
ОТД №1	Поле 11авг.3(уч.3)	45,79	Пшеница озимая	Пшеница озимая	Пшеница озимая
ОТД №1	Поле 11авг.8	100,88	Пшеница озимая	Пшеница озимая	Пшеница озимая
ОТД №1	Поле 10авг.3(уч.1)	55,14	Сев	Сев	Сев
Подразделение №2	Поле 13-3	117,62	Сев	Сев	Сев
Подразделение №2	Поле 14-9	166,42	Сев	Сев	Сев
ОТД №1	Поле 14-авг.2	48,50	Сев	Сев	Сев
Подразделение №2	Поле 15-9	137,02	Сев	Сев	Сев
ОТД №1	Поле 21авг.5	45,39	Сев	Сев	Сев
Подразделение №1	Поле 5-3	95,39	Сев	Сев	Сев
Подразделение №2	Поле 6-3	162,04	Сев	Сев	Сев

Рис. 3.86

Отчет можно построить из меню над картой. Он строится для выделенных чеками полей в «Дереве полей» (рис. 3.87).

Рис. 3.87

Отчет «Структура посевных площадей».

Входные данные: идентификаторы полей.

Данные отчета: диаграммы.

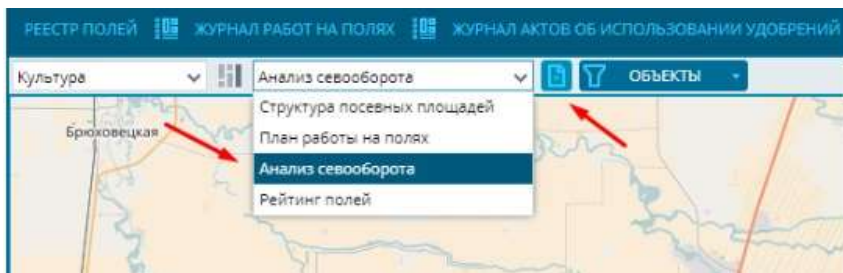
Построение отчета происходит из меню над картой. Для этого прежде необходимо выделить чеками поля в «Дереве полей» (рис. 3.88).

Рис. 3.88

Это интерактивный отчет, который предоставляет информацию о количестве и площади полей. На круговой диаграмме (рис. 3.89) отображаются поля, сгруппированные по подразделениям. На столбчатой диаграмме поля разделяются на группы по культурам с соответствующей цветовой раскраской.

Печатная форма отчета представлена на рисунке 3.90.

Отчет «План работы на полях». Это интерактивный отчет, который отображает операции годового планирования с отмененными, оперативного планирования, технологической карты и учета фактов выбранных полей. Информация подается в виде диаграммы Ганта (рис. 3.91).

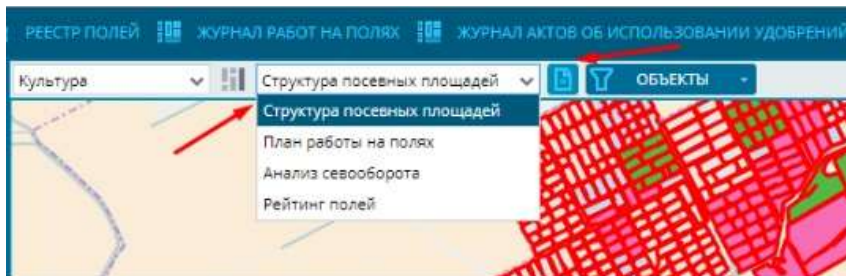
Входные данные отчета: идентификаторы полей.

Выходные данные: диаграмма Ганта.

Рис. 3.89

Структура пешеходных площадей на год (9759,77 га)

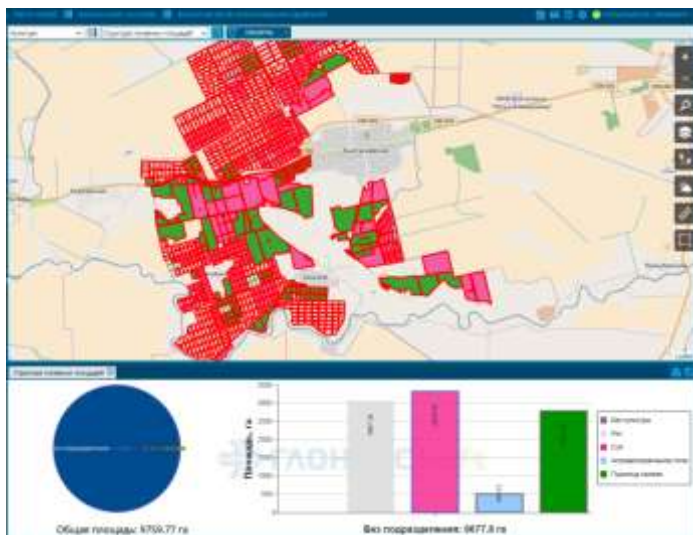
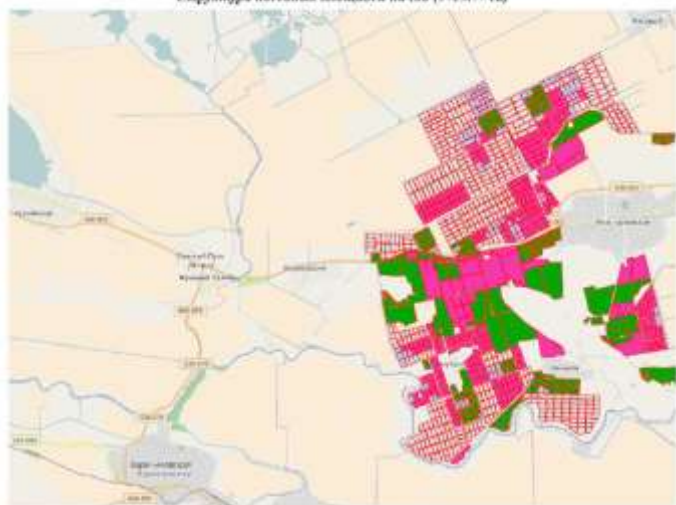

Автомобили: 6177 га (7%)

№	Наименование	Площадь, га	Процент, %
1	Автомобильная парковка	120	0,19

Всего парковочных: 6677,8 га (96%)

№	Наименование	Площадь, га	Процент, %
1	Автомобильная парковка	120	0,18
2	Пешеходные дорожки	14	0,21
3	Или	12	0,18
4	СДП	14	0,21

Рис. 3.90

Рис. 3.91

Отчет можно построить из меню над картой. Строится для выделенных чеками полей в «Дереве полей» (рис. 3.92).

Рис. 3.92

Экспортных форм для этого отчета не предусмотрено.

Отчет «Рейтинг полей». Это табличный отчет, который строится на основании данных об обрабатываемых культурах на поле (рис. 3.93). Данные берутся из севооборота поля и фактических показателей по урожайности. В отчет попадает информация за все года урожая выбранного периода.

Входные данные отчета:

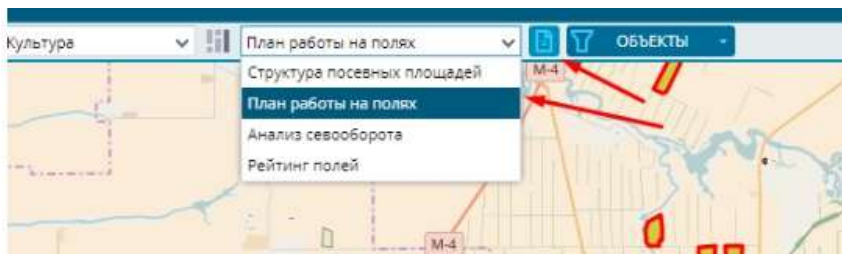
- период отчета;
- идентификаторы полей.

Выходные данные отчета:

- #;
- поле;
- подразделение;

- год:
 - культура;
 - фактическая урожайность;
 - отклонение (фактической урожайности от плановой);
 - индекс успешности.

Тип	Назначение	Сорт	Планируемая урожайность	Фактическая урожайность	Индекс успешности
ПШС	Вспашка/пашня	Агрария-1	1,0	0,8	80%
ПШС	Вспашка/пашня	Тарас	1,0	0,9	90%
ПШС	Вспашка/пашня	Тарас	1,0	1,1	110%
ПШС	Вспашка/пашня	Тарас	1,0	1,2	120%

Рис. 3.93

Цвет строк в отчете зависит от фактической урожайности на поле:

- красный – фактическая урожайность меньше средней урожайности по культуре;
- оранжевый – фактическая урожайность больше средней, но меньше, чем на 110% от средней;
- зеленый – фактическая урожайность больше, чем 110% от средней.

Отчет можно построить из меню над картой. Отчет строится для выделенных чеками полей в «Дереве полей» (рис. 3.94).

Рис. 3.94

В таблице итогов отображается сводная информация по культурам каждого года (рис. 3.95).

#	Год	Автоматический			Ручной			Автоматический			Ручной		
		Средняя продолжительность	Максимальная продолжительность	Процент простоев	Средняя продолжительность	Максимальная продолжительность	Процент простоев	Средняя продолжительность	Максимальная продолжительность	Процент простоев	Средняя продолжительность	Максимальная продолжительность	Процент простоев
1	2014	—	—	—	0,00%	0,00%	0,00%	0,00%	0,00%	0,00%	0,00%	0,00%	0,00%
2	2015	0,00%	0,00%	0,00%	0,00%	0,00%	0,00%	0,00%	0,00%	0,00%	0,00%	0,00%	0,00%

Рис. 3.95

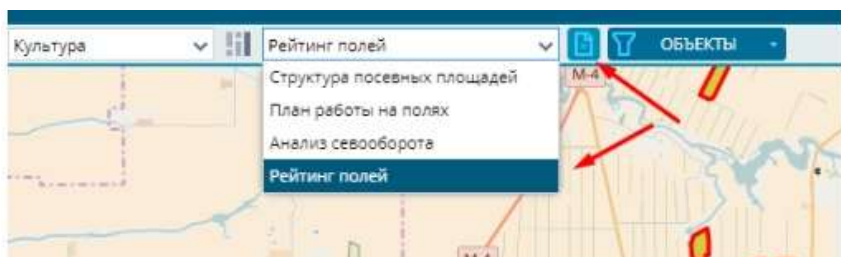
Имеется EXCEL формат экспортной формы.

Отчет «Простой». Отчет отображает информацию о простоях объектов, которые по продолжительности больше 60 мин. Данные отчета разбиваются по суткам (это называется сменой в терминах отчета). В рамках суток формируется список остановок, которые могут быть как внутри геообъектов, так и снаружи (рис. 3.96).

Входные данные отчета:

- идентификаторы объектов;
- период запроса.

Выходные данные отчета:

- номер объекта;
- смена;
- простой (период остановки);
- длительность простоя и местоположение (общая продолжительность остановки);
- длительность простоя и местоположение (длительность холостого хода во время остановки);
- номер перегона (увеличение номера перегона происходит после остановки в геообъекте).

Период	Длительность простоя и местоположение	Длительность простоя без местоположения	Число перегонов
07.09.2015 00:00:00 - 07.09.2015 06:14:36	6:14:36 Плате 3(3)	6:14:36 Плате 3(3)	0
07.09.2015 06:39:46 - 07.09.2015 08:41:19	2:01:33 Плате 2(3)	2:00:58 Плате 2(3)	0
07.09.2015 18:29:59 - 08.09.2015 00:00:00	5:34:01 (Перевозка) (ул. Назарбаевская Россия)	5:34:01 (Перевозка) (ул. Назарбаевская Россия)	1
	15:50:10	13:48:35	

Рис. 3.96

Для отчета доступны экспортные формы EXCEL и PDF.

Отчет «Реестр выгрузки зерна». Табличный отчет отображает данные о выгрузке, которые приходят с датчика «Выгрузка». Самое широкое применение отчета находится в АгроТехнологии, когда комбайны делают выгрузку зерна из бункера в процессе уборки поля.

Входные данные отчета:

- идентификаторы объектов;
- период запроса.

Выходные данные отчета (рис. 3.97):

- #;
- номер объекта;
- водитель;
- поле;
- событие;
- машины рядом (может быть несколько одновременно);
- начало;
- конец;
- продолжительность;
- урожайность;
- бункерная масса;
- обработанная площадь, га;
- адрес.

№	Идентификатор объекта	Водитель	Поле	Событие	Начало	Конец	Продолжительность	Урожайность	Адрес
108	108000	Иванов И.И.	108000	Выгрузка	11:08:00	12:50:00	1:42:00	10.5	108000
109	109000	Петров П.П.	109000	Выгрузка	12:00:00	13:15:00	1:15:00	12.0	109000
110	110000	Сидоров С.С.	110000	Выгрузка	12:30:00	14:45:00	2:15:00	11.0	110000
111	111000	Климов К.К.	111000	Выгрузка	13:00:00	15:30:00	2:30:00	13.5	111000
112	112000	Васильев В.В.	112000	Выгрузка	14:00:00	16:00:00	2:00:00	15.0	112000
113	113000	Мухоморов М.М.	113000	Выгрузка	15:00:00	17:30:00	2:30:00	14.0	113000
114	114000	Попов П.П.	114000	Выгрузка	16:00:00	18:45:00	2:45:00	16.0	114000
115	115000	Смирнов С.С.	115000	Выгрузка	17:00:00	19:30:00	2:30:00	17.5	115000
116	116000	Иванов И.И.	116000	Выгрузка	18:00:00	20:15:00	2:15:00	18.0	116000
117	117000	Петров П.П.	117000	Выгрузка	19:00:00	21:30:00	2:30:00	19.0	117000
118	118000	Сидоров С.С.	118000	Выгрузка	20:00:00	22:45:00	2:45:00	20.0	118000
119	119000	Климов К.К.	119000	Выгрузка	21:00:00	23:15:00	2:15:00	21.0	119000
120	120000	Васильев В.В.	120000	Выгрузка	22:00:00	24:30:00	2:30:00	22.0	120000
121	121000	Мухоморов М.М.	121000	Выгрузка	23:00:00	25:45:00	2:45:00	23.0	121000
122	122000	Попов П.П.	122000	Выгрузка	24:00:00	27:00:00	3:00:00	24.0	122000
123	123000	Смирнов С.С.	123000	Выгрузка	25:00:00	28:15:00	3:15:00	25.0	123000
124	124000	Иванов И.И.	124000	Выгрузка	26:00:00	29:30:00	3:30:00	26.0	124000
125	125000	Петров П.П.	125000	Выгрузка	27:00:00	30:45:00	3:45:00	27.0	125000
126	126000	Сидоров С.С.	126000	Выгрузка	28:00:00	32:00:00	4:00:00	28.0	126000
127	127000	Климов К.К.	127000	Выгрузка	29:00:00	33:15:00	4:15:00	29.0	127000
128	128000	Васильев В.В.	128000	Выгрузка	30:00:00	34:30:00	4:30:00	30.0	128000
129	129000	Мухоморов М.М.	129000	Выгрузка	31:00:00	35:45:00	4:45:00	31.0	129000
130	130000	Попов П.П.	130000	Выгрузка	32:00:00	37:00:00	5:00:00	32.0	130000
131	131000	Смирнов С.С.	131000	Выгрузка	33:00:00	38:15:00	5:15:00	33.0	131000
132	132000	Иванов И.И.	132000	Выгрузка	34:00:00	39:30:00	5:30:00	34.0	132000
133	133000	Петров П.П.	133000	Выгрузка	35:00:00	40:45:00	5:45:00	35.0	133000
134	134000	Сидоров С.С.	134000	Выгрузка	36:00:00	42:00:00	6:00:00	36.0	134000
135	135000	Климов К.К.	135000	Выгрузка	37:00:00	43:15:00	6:15:00	37.0	135000
136	136000	Васильев В.В.	136000	Выгрузка	38:00:00	44:30:00	6:30:00	38.0	136000
137	137000	Мухоморов М.М.	137000	Выгрузка	39:00:00	45:45:00	6:45:00	39.0	137000
138	138000	Попов П.П.	138000	Выгрузка	40:00:00	47:00:00	7:00:00	40.0	138000
139	139000	Смирнов С.С.	139000	Выгрузка	41:00:00	48:15:00	7:15:00	41.0	139000
140	140000	Иванов И.И.	140000	Выгрузка	42:00:00	49:30:00	7:30:00	42.0	140000
141	141000	Петров П.П.	141000	Выгрузка	43:00:00	50:45:00	7:45:00	43.0	141000
142	142000	Сидоров С.С.	142000	Выгрузка	44:00:00	52:00:00	8:00:00	44.0	142000
143	143000	Климов К.К.	143000	Выгрузка	45:00:00	53:15:00	8:15:00	45.0	143000
144	144000	Васильев В.В.	144000	Выгрузка	46:00:00	54:30:00	8:30:00	46.0	144000
145	145000	Мухоморов М.М.	145000	Выгрузка	47:00:00	55:45:00	8:45:00	47.0	145000
146	146000	Попов П.П.	146000	Выгрузка	48:00:00	57:00:00	9:00:00	48.0	146000
147	147000	Смирнов С.С.	147000	Выгрузка	49:00:00	58:15:00	9:15:00	49.0	147000
148	148000	Иванов И.И.	148000	Выгрузка	50:00:00	59:30:00	9:30:00	50.0	148000
149	149000	Петров П.П.	149000	Выгрузка	51:00:00	60:45:00	9:45:00	51.0	149000
150	150000	Сидоров С.С.	150000	Выгрузка	52:00:00	62:00:00	10:00:00	52.0	150000

Рис. 3.97

Доступны экспортные формы отчета в EXCEL и PDF.

Контрольные вопросы

1. Какие группы отчетов доступны во вкладке «Отчеты»?
2. Какие отчеты входят в доступные базовые отчеты?
3. Какие отчеты входят в агроотчеты?
4. Какие отчеты входят в дополнительные?
5. В каких форматах можно экспортировать отчеты?

3.7. Работа с инструментом «Конструктор отчетов»

«Конструктор отчетов» – это специальный инструмент, который позволяет создавать пользовательские отчеты, хранить их и передавать другим пользователям приложения.

Чтобы начать работу с конструктором отчетов, необходимо в основном интерфейсе программы открыть вкладку «Отчеты» (рис. 3.98). Здесь расположены формы для построения готовых отчетов, которые делятся на «базовые», «дополнительные», «агро» и «мои» (т.е. созданные пользователем с помощью конструктора отчетов).

Рис. 3.98

При нажатии кнопки «Создать отчет» можно перейти к работе с функционалом «Конструктор отчетов» (рис. 3.99), в котором можно назвать или переименовать отчет, включить отчет в список быстрого доступа для других сотрудников компании

(добавить в избранное) или добавить возможность применять отчет из функционала «Мониторинг транспорта» (отображать в мониторинге).

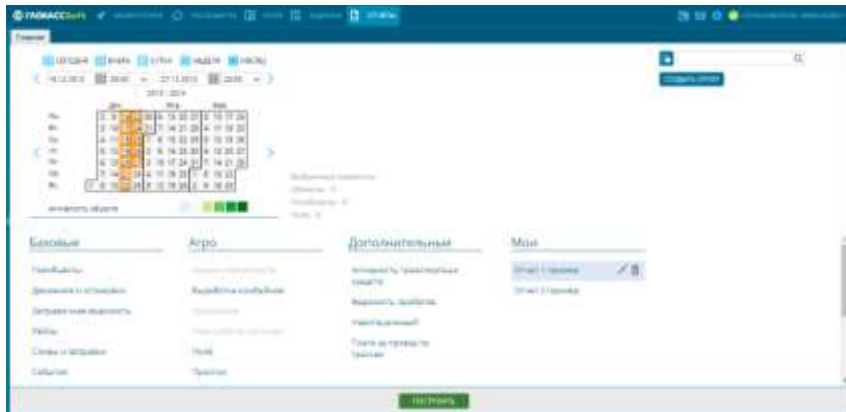

Рис. 3.99

Возможности конструктора отчетов. Конструктор отчетов позволяет собирать пользовательский отчет из таблиц и графиков данных (рис. 3.100).

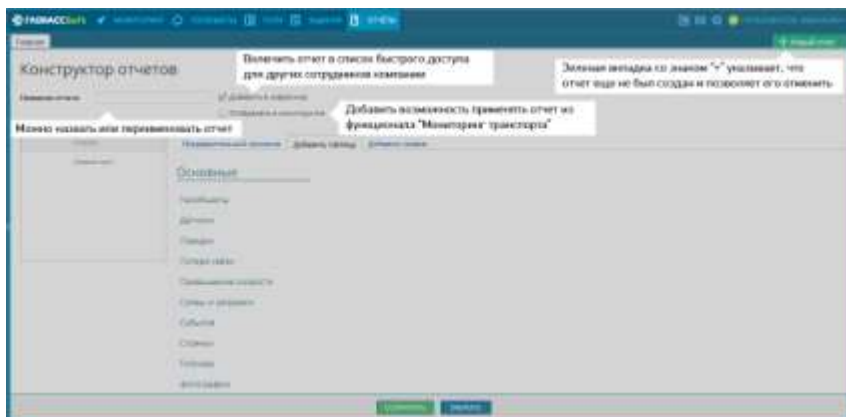

Рис. 3.100

При помощи вкладки «Предварительный просмотр» можно увидеть, как будет выглядеть построенный отчет (рис. 3.101).

Пользовательские отчеты создаются на основе широкого набора готовых таблиц и графиков, но, так как эта информация чаще всего избыточна, то пользователи могут сами выбирать,

какие и в каком виде таблицы и графики им нужны для конкретных отчетов (рис. 3.102).

Рис. 3.101

Рис. 3.102

Конструктор содержит наборы готовых табличных данных для создания отчетов:

- «**Геообъекты**» – включает в себя данные, сгруппированные вокруг понятия «геозона».
- «**Датчики**» – применяется для анализа данных от установленных датчиков.
- «**Поездки**» – применяется для общего анализа данных за поездку.

- *«Потери связи»* – применяется для анализа качества связи и выявления случаев саботажа.

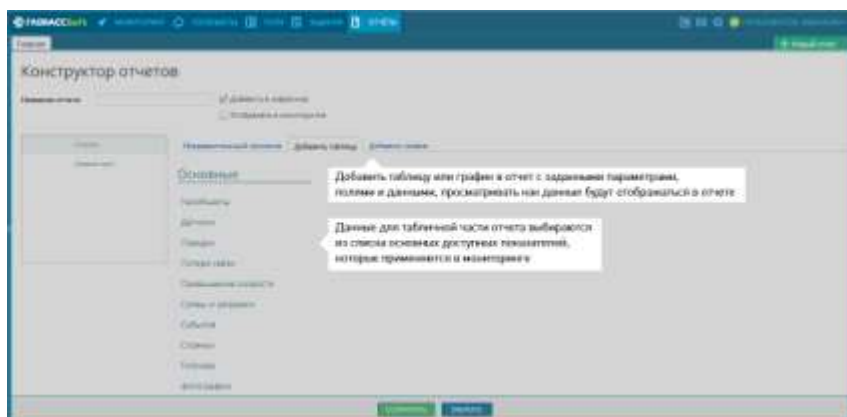
- *«Превышение скорости»* – применяется для анализа работы техники с учетом скоростного режима.

- *«Сливы и заправки»* – применяется для контроля уровня топлива в баке и выявления фактов слива.

- *«События»* – отображает хронологию всех событий, произошедших с транспортным средством за выбранный промежуток времени.

- *«Стоянки»* – применяется для учета остановок и стоянок техники, их причин и затраченного на них времени.

- *«Топливо»* – применяется для составления подробных отчетов по расходу топлива.

В главном окне создания и редактирования отчета можно:

- назвать или переименовать отчет;
- увидеть список уже добавленных в отчет таблиц и графиков, отредактировать их, удалить или добавить новые;

- включить отчет в список быстрого доступа, доступный для других сотрудников фирмы;

- добавить возможность применять отчет из функционала *«Мониторинг транспорта»*.

Созданная таблица или график могут быть отредактированы, для этого нужно нажать на значок *«Карандаш»*  в окне *«Список»*, а также они могут быть удалены из отчета, для этого необходимо нажать на значок *«Корзина»*  в том же окне.

Создание и редактирование таблиц. Здесь можно указать те поля, которые будут отображаться в таблице отчета, отметив их галочками, например, только номер авто, водитель, адреса начала и окончания нарушения и т.д. (рис. 104).

По каждой таблице можно задать индивидуальный набор параметров. Например, для таблицы *«Превышение скорости»* можно установить значение скорости, превышение которого будет считаться нарушением, длительность движения с этой скоростью и др.

Данные могут быть сгруппированы по определенному признаку и отсортированы.

Создание и редактирование графиков. Графики строятся и добавляются в отчет аналогично таблицам.

Рис. 3.103

Рис. 3.104

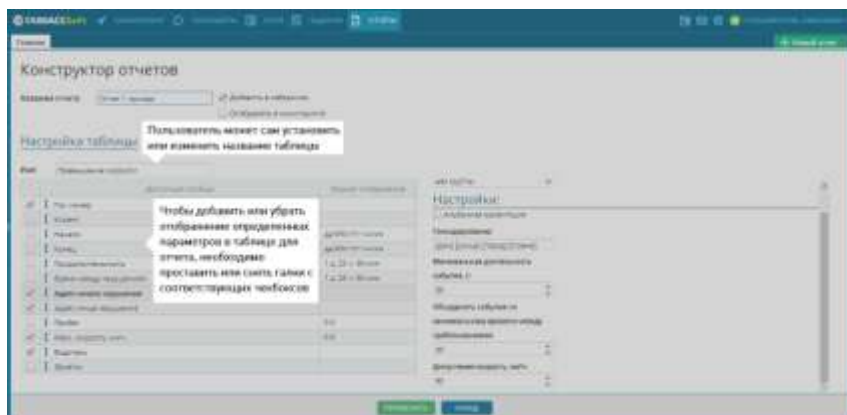

Рис. 3.105

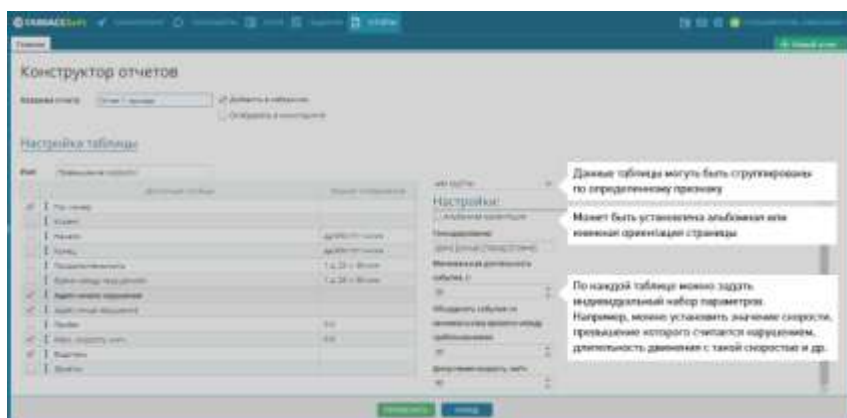

Рис. 3.106

Данные могут добавляться в график или удаляться из него при отметках в чекбоксах. При построении графика пользователь может сам выбрать цвет для отображения тех или иных показателей.

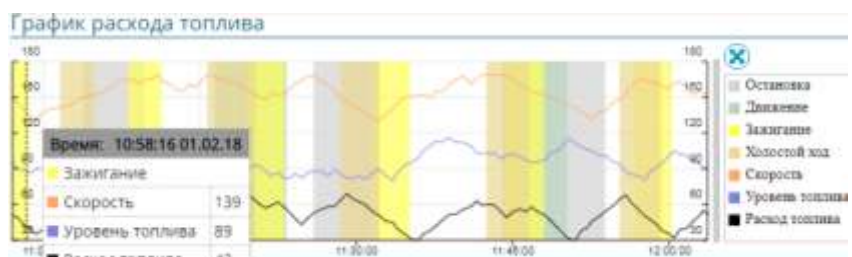
Готовый отчет сохраняется в группе отчетов «Мои» и будет доступен в любое время.

Контрольные вопросы

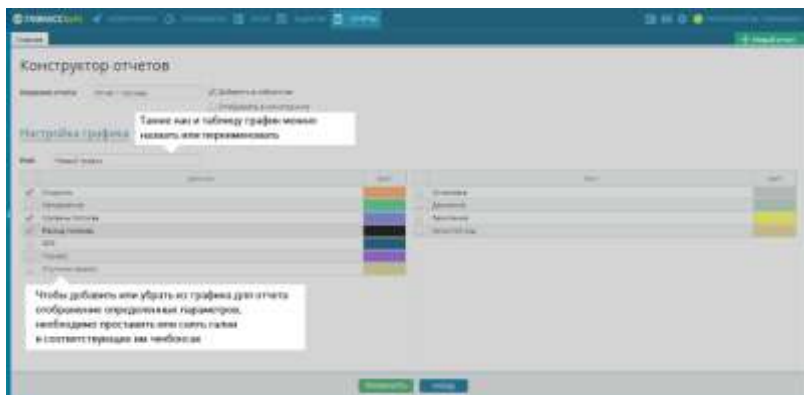
1. Для чего предназначен конструктор отчетов?
2. Назовите возможности конструктора отчетов.
3. Какие наборы готовых табличных данных для создания отчетов содержит конструктор?
4. Каким образом выполняется создание и редактирование таблиц в конструкторе отчетов?
5. Каким образом выполняется создание и редактирование графиков в конструкторе отчетов?

ПРИЛОЖЕНИЕ

Рис. П.1. Пример истории изменения уровня топлива в баке автомобиля за любой выбранный период в виде наглядного графика (окончание см. на с. 120)

Рис. П.1. Окончание (начало см. на с. 119)

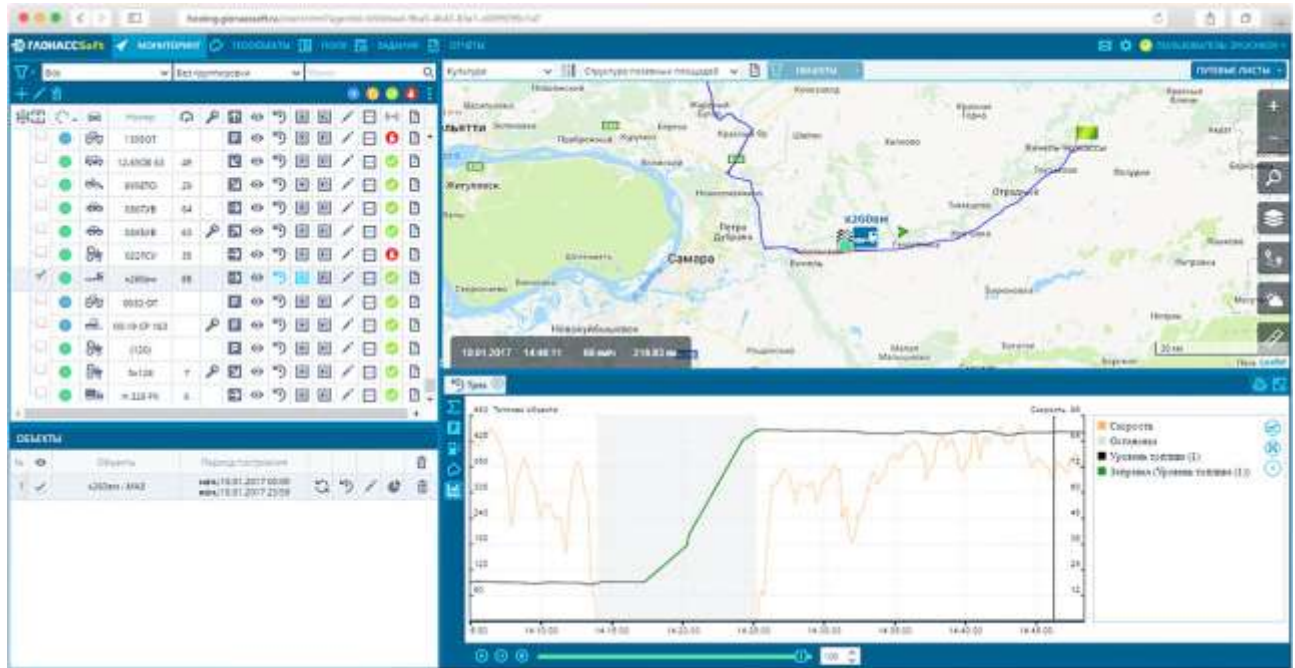

Рис. П.2. Пример отчета в табличном виде по заправкам и сливам с указанием даты, времени, местоположения, начального и конечного уровней топлива и объемов заливок и сливов

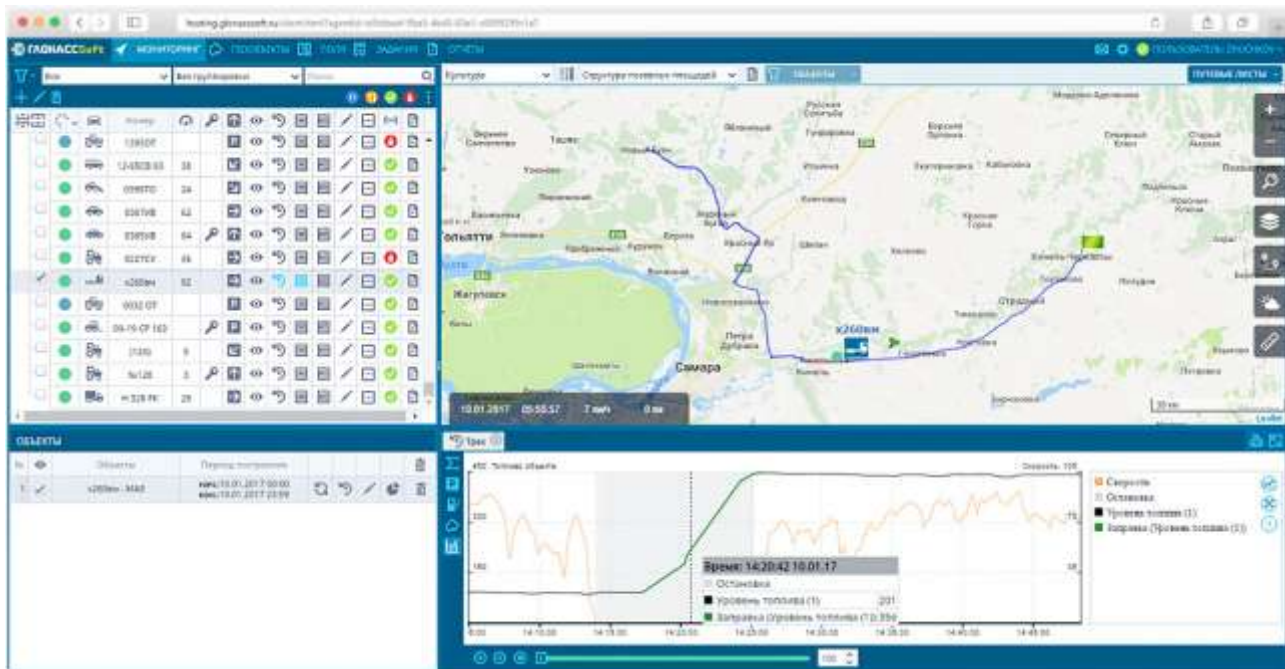
- Top Left:** A table listing various objects with columns for 'Наименование', 'Создано', 'Клиент', and 'Тип'. The objects listed include 'ВК 9', 'Выход', 'Восход', 'Гаран 5 Калинин', 'Гаран Москва', 'ДС Звонков', 'Дальняя Пучка', and 'ЗСД'.
- Top Right:** A map view showing a green highlighted polygon representing a specific object on a street map.
- Bottom Left:** A detailed view of the 'Гаран 5 Калинин' object, showing its 'Период построения' as 'нач.12.12.2016 00:00' and 'кон.12.12.2016 23:59'.
- Bottom Right:** A detailed report table for the 'Гаран 5 Калинин' object, showing parameters like 'Начало', 'Конец', 'Продолжение', 'Мониторинг', 'Провер./Планировка', 'Скорость, км/ч', 'Полнота, %', and 'Расход на 100м²'. The table includes data for three different points and a summary for '10 залов'.

№	Объект	Начало	Конец	Продолжение	Мониторинг	Провер./Планировка	Скорость, км/ч	Полнота, %	Расход на 100м²
7	В 955 ОБ 47 - Гар...	13:18	16:00	2 ч. 41 м.	3 мин	Провер.	Сред: 0 км/ч Макс: 10 км/ч	Нач.: 0 % Кан.: 0 %	Расход: 0 л Расход на 100...
8	В 887 СБ 47 - Гар...	13:08	15:12	1 ч. 15 м.	57 сек.	Провер.	Сред: 1 км/ч Макс: 12 км/ч	Нач.: 0 % Кан.: 0 %	Расход: 0 л Расход на 100...
9	В 345 СБ 178 - Ка...	14:20	23:58	8 ч. 38 м.	3 мин	Провер.	Сред: 0 км/ч Макс: 7 км/ч	Нач.: 0 % Кан.: 0 %	Расход: 0 л Расход на 100...
10 залов		00:01	23:58			Провер: 0 км	Макс: 17 км/ч	Нач.: 0 % Кан.: 0 %	Расход: 0 л

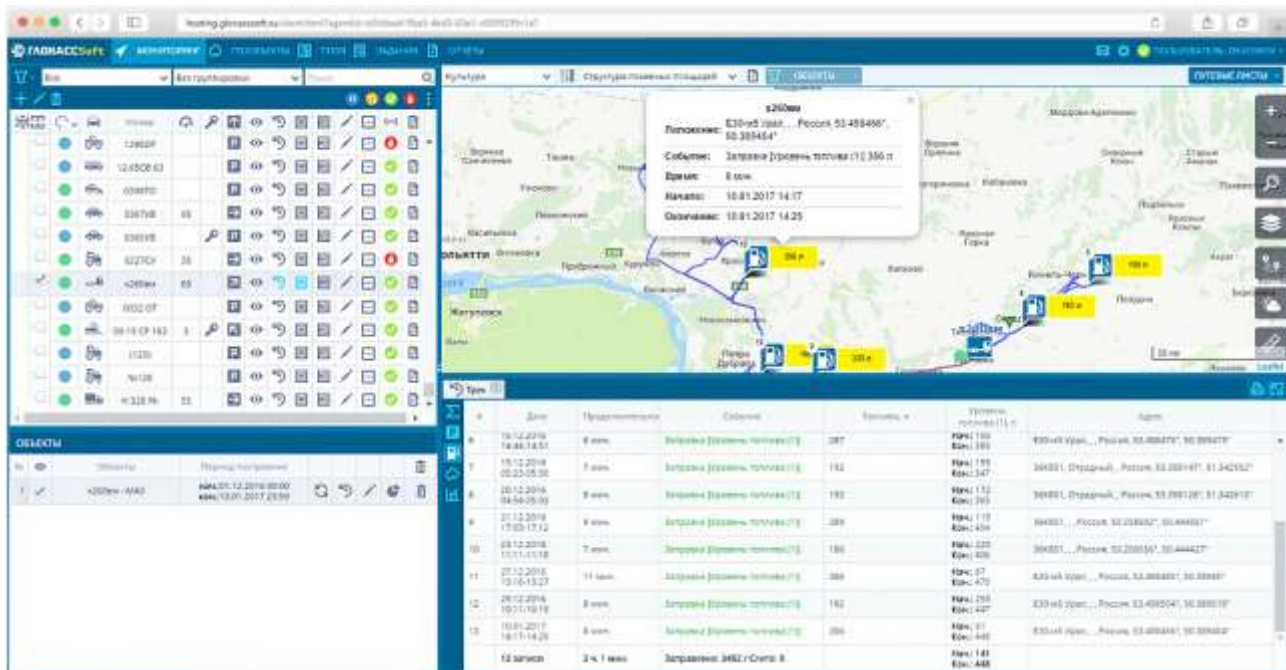
Рис. П.3. Пример геообъекта и сформированного по нему информативного отчета

Рис. П.4. Пример построения маршрута движения транспортных средств с возможностью отслеживания их передвижения по установленной траектории

Рис. П.5. Примеры карт построения полей предприятия (продолжение и окончание см. на с. 125, 126 и 127)

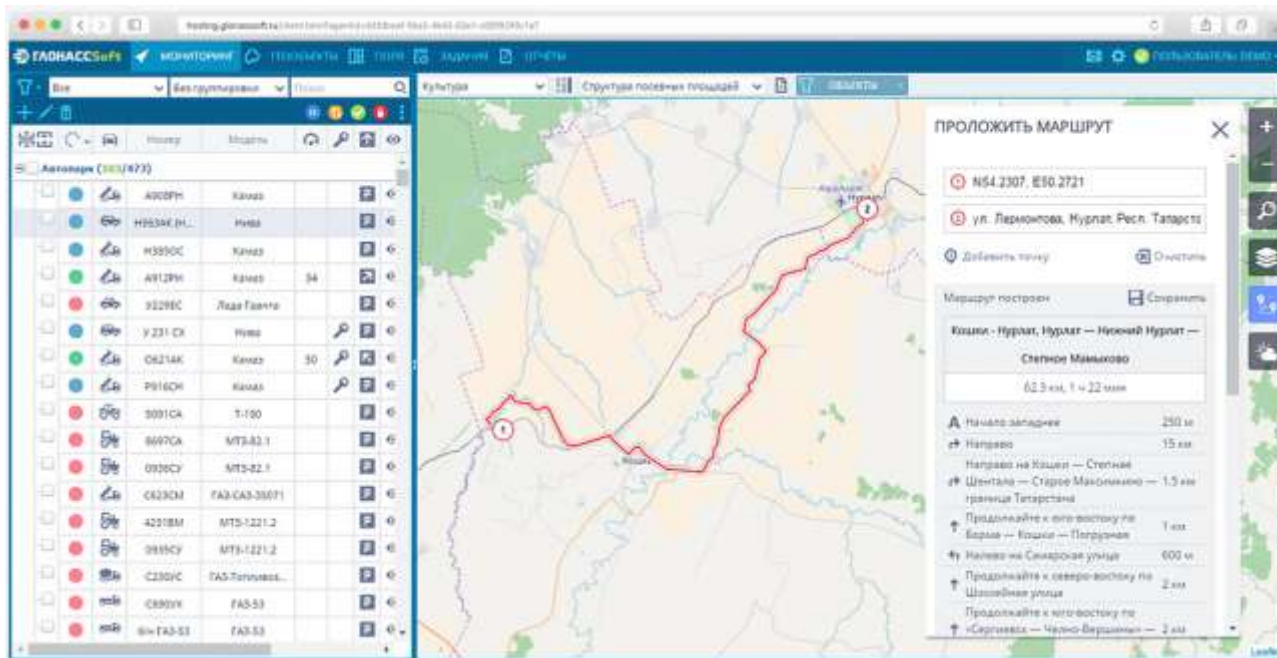

Рис. П.5. Продолжение (начало см. на с. 124, окончание – на с. 127)

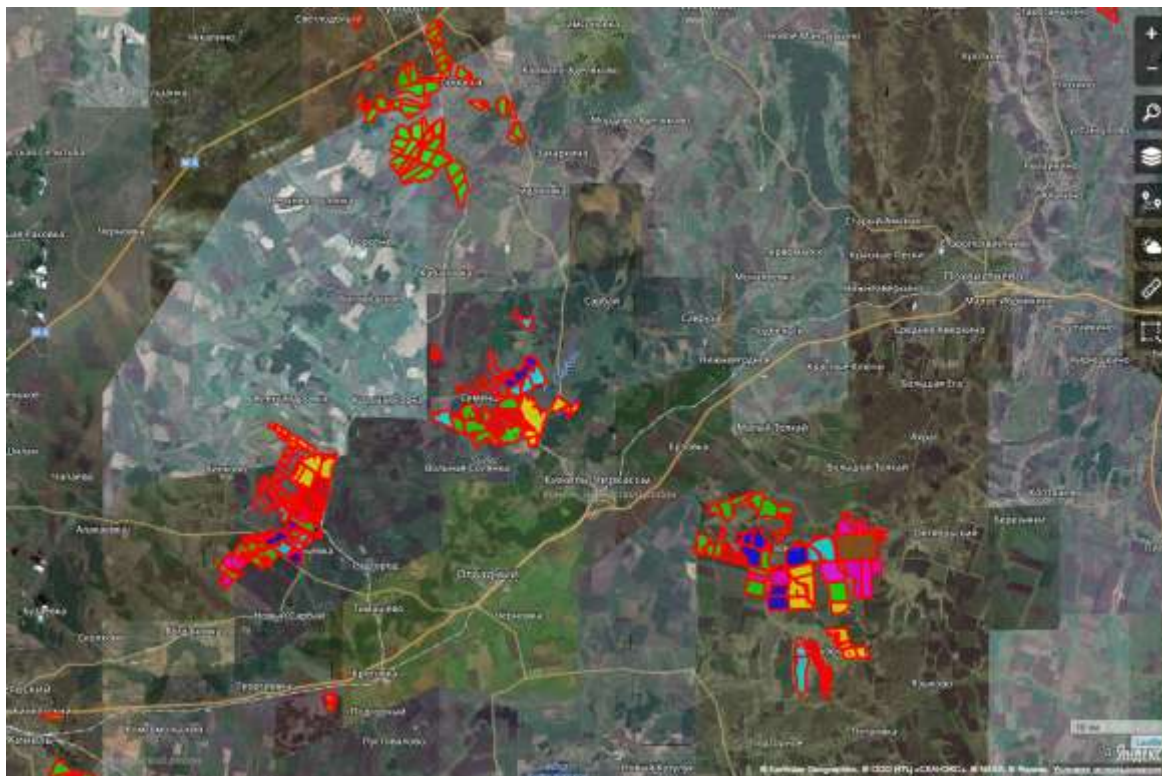

Рис. П.5. Продолжение (начало см. на с. 124, окончание – на с. 127)

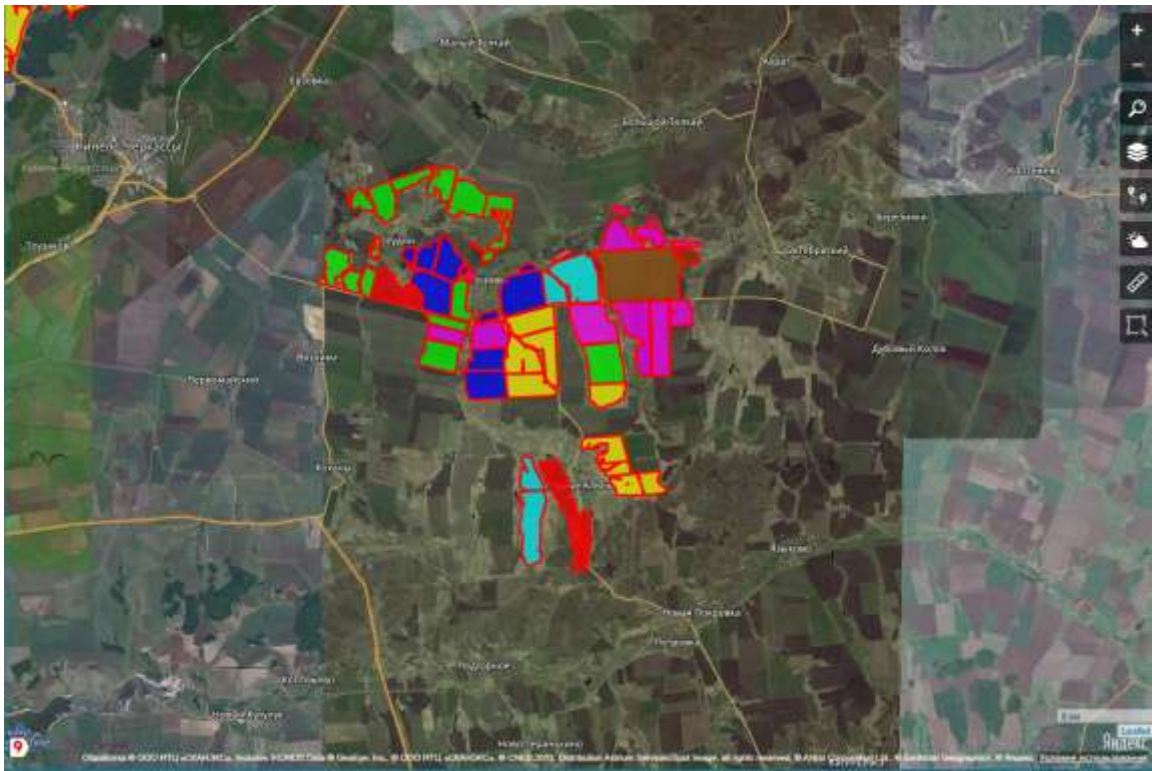

Рис. П.5. Окончание (начало см. на с. 124, 125, 126)

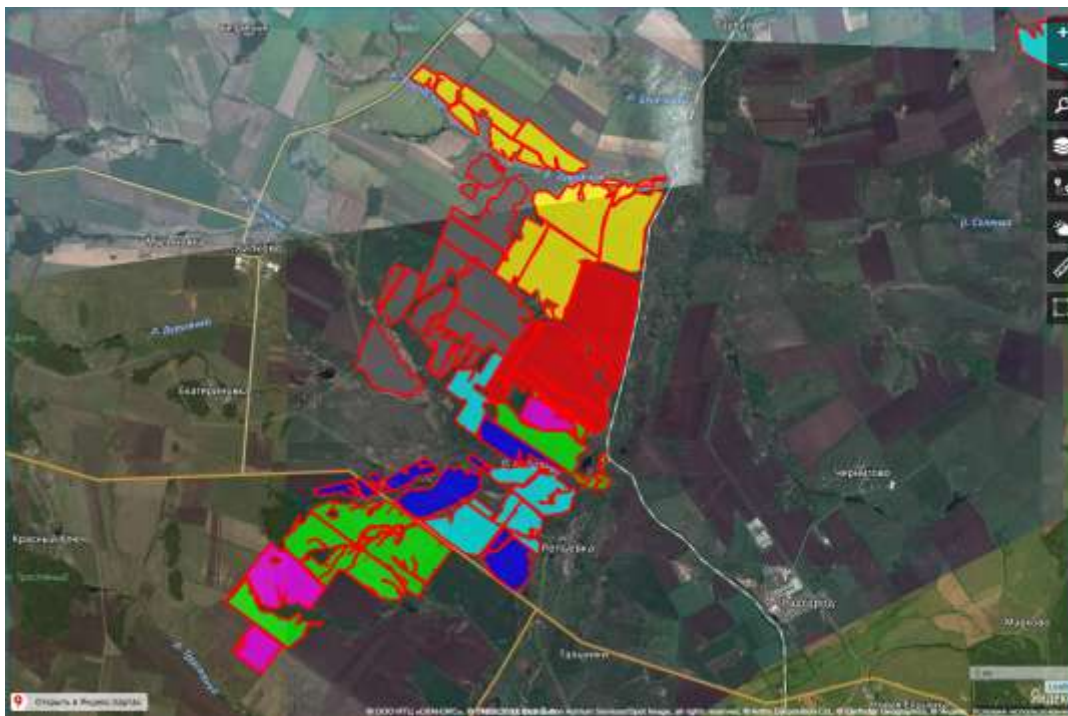

Рис. П.6. Пример трека перемещений объекта с указанием площади и вида культуры

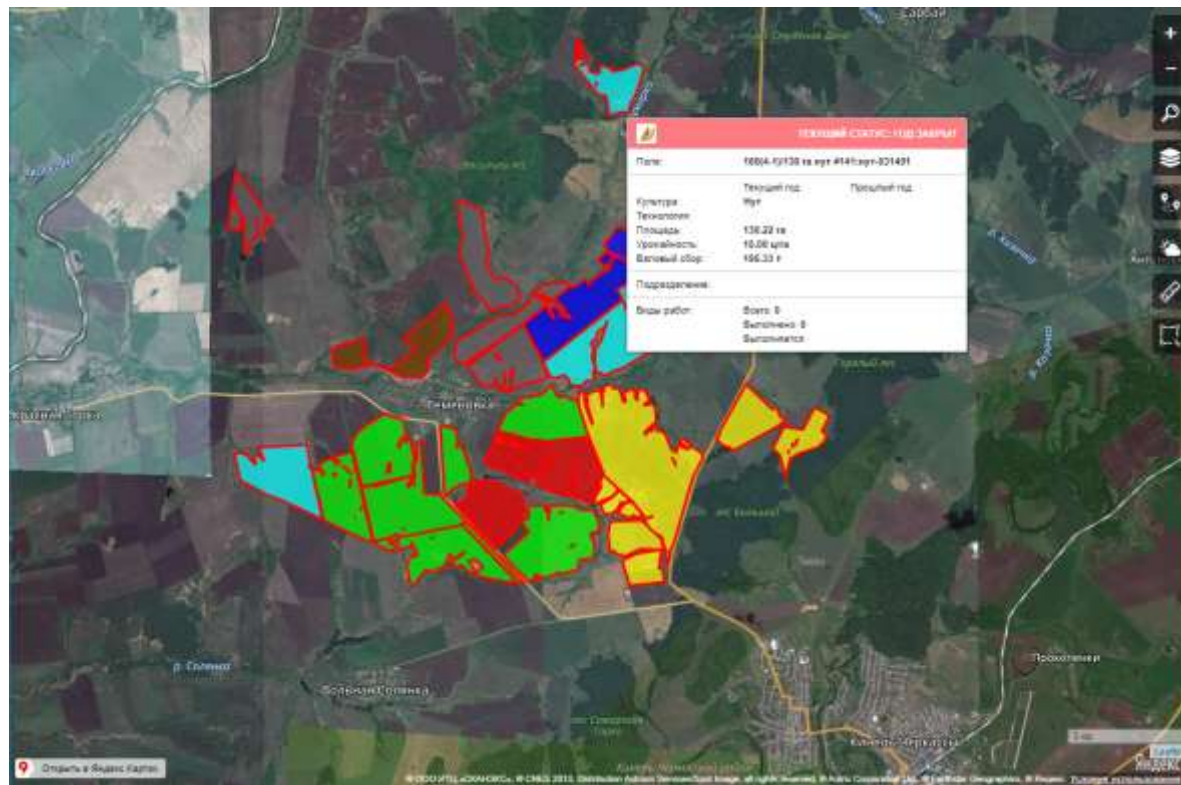

Рис. П.7. Пример трека перемещений объекта с указанием геообъекта

Рис. П.8. Пример трека перемещений объекта с указанием начала и окончания движения

Рис. П.9. Пример отчета перемещений объекта

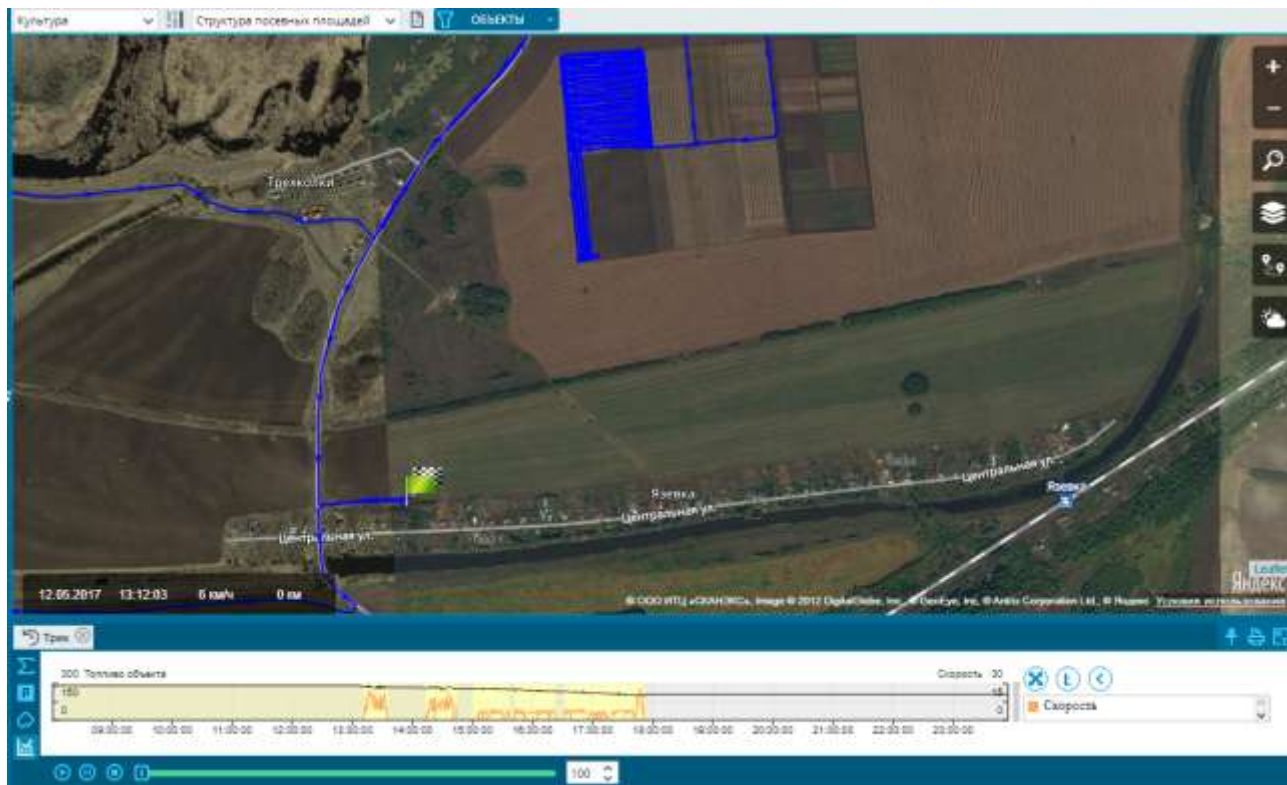

Рис. П.10. Пример работы с функциями годового, оперативного планирования и учета факта (окончание см. на с. 133)

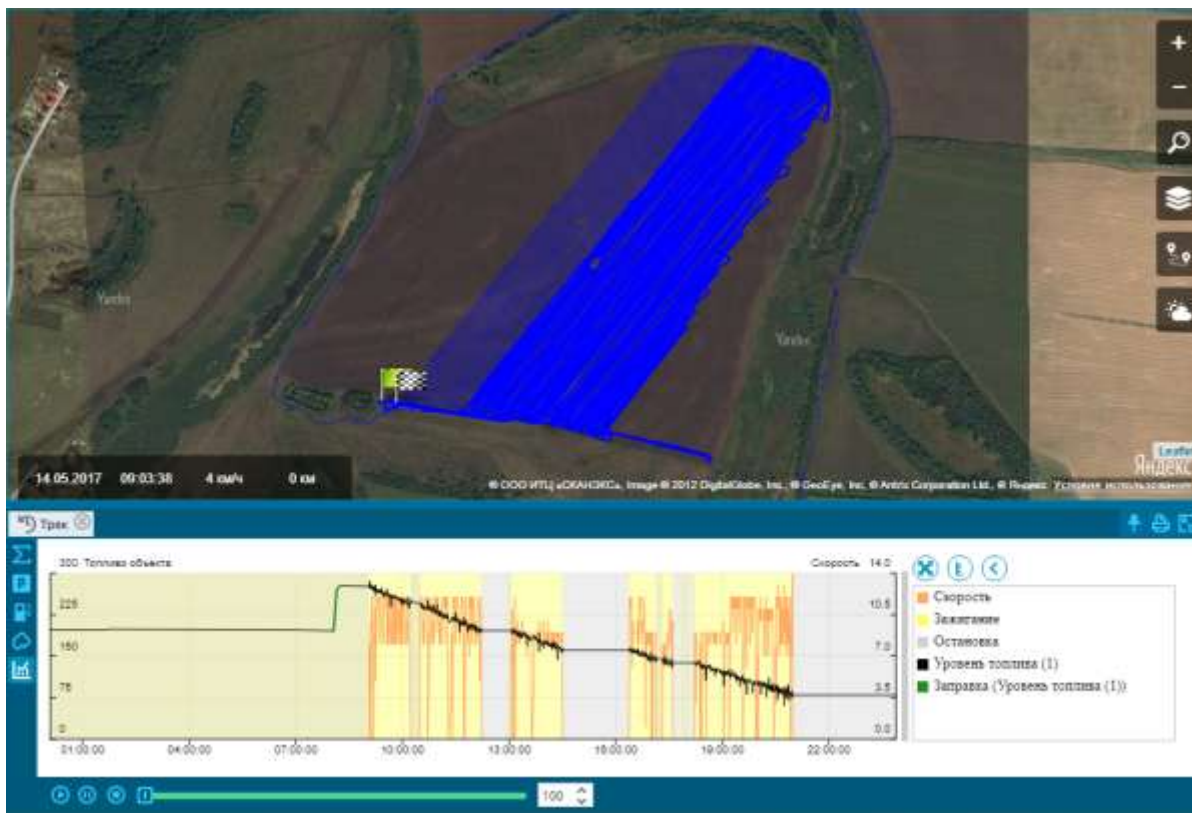

Рис. П.10. Окончание (начало см. на с. 132)

РЕКОМЕНДУЕМАЯ ЛИТЕРАТУРА

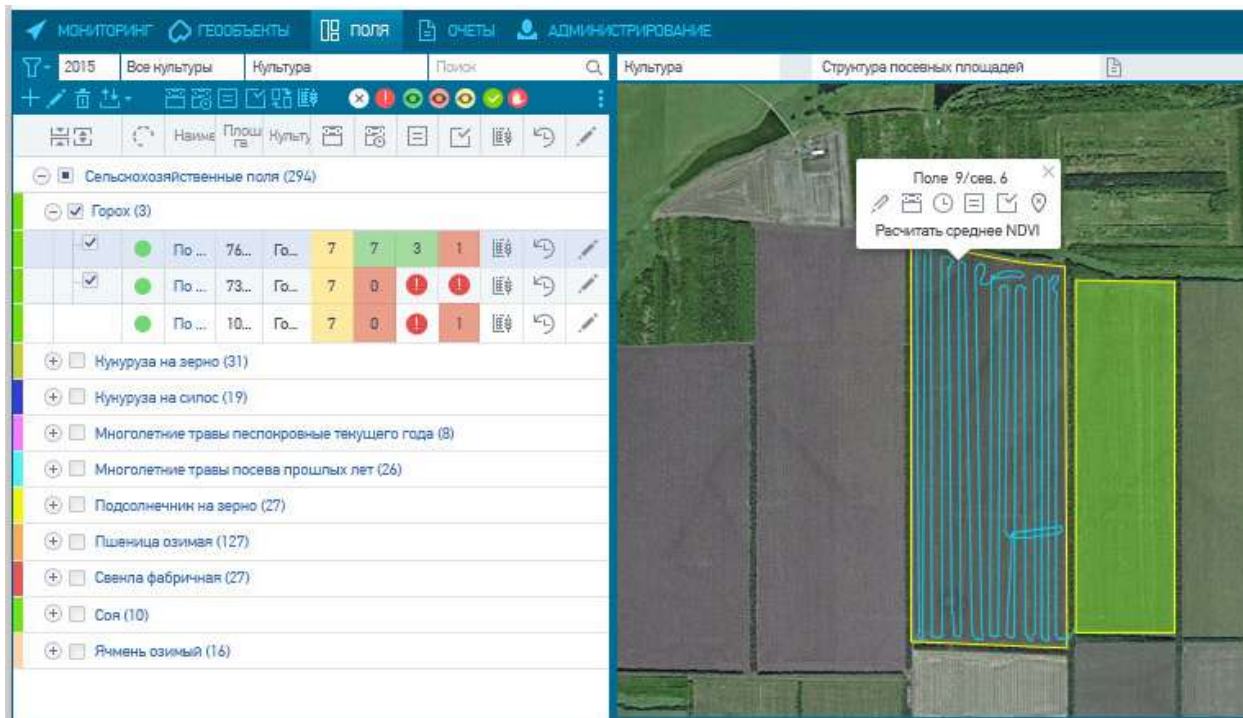
1. Абонентский терминал УМКа300 : руководство по эксплуатации ВБРМ.004.000.000 РЭ. – Б. м. : ГЛОНАССсофт, 2018. – 94 с.
2. АгроТехнология 2.0 [Электронный ресурс]. – Режим доступа: http://glonasssoft.ru/solutions/at2_0.
3. Валге, А. М. Мониторинг машинно-тракторных агрегатов с использованием спутниковых навигационных систем / А. М. Валге, Э. А. Папушин, И. Ф. Серзин // Технологии и технические средства механизированного производства продукции растениеводства и животноводства. – 2013. – № 84. – С. 28-36.
4. Васильев, А. Н. Использование инновационной технологии ГЛОНАСС в целях устойчивого развития сельской местности / А. Н. Васильев, В. В. Нейфельд // ГЛОНАСС – регионам : мат. 3-й Всероссийской науч.-практ. конф. – Орел : ФГБОУ ВПО «Госуниверситет – УНПК», 2013. – С.40-43.
5. Васильев, С. И. СВЧ-влагомер / С. И. Васильев, С. С. Нугманов, Т. С. Гриднева // Сельский механизатор. – 2014. – №11. – С. 26-27.
6. Васильев, С. И. Электротехника и электроника : практикум. Ч. 1. Линейные электрические цепи / С. И. Васильев, И. В. Юдаев. – Кинель : РИЦ СГСХА, 2016. – 133 с.
7. Васильев, С. И. Электротехника и электроника : учебное пособие / С. И. Васильев, И. В. Юдаев, С. В. Машков. – Кинель : РИО СГСХА, 2017. – 252 с.
8. Гриднева, Т. С. Автоматика : практикум / Т. С. Гриднева, С. С. Нугманов, С. В. Машков, П. В. Крючин. – Кинель : РИЦ СГСХА, 2016. – 108 с.
9. Гриднева, Т. С. Электроснабжение : практикум. – Кинель : РИЦ СГСХА, 2015. – 111 с.
10. Датчик уровня топлива «Эскорт-ТД» [Электронный ресурс]. – Режим доступа: http://t-a-e.ru/system_gps/1030/.
11. Завражнов, А. И. Практикум по точному земледелию / А. И. Завражнов, М. М. Константинов, А. П. Ловчиков [и др.]. – СПб. : Лань, 2015. – 224 с.
12. Кузнецов, М. А. Релейная защита : практикум / М. А. Кузнецов, П. В. Крючин, М. Р. Фатхутдинов. – Кинель : РИЦ СГСХА, 2015. – 110 с.
13. Машков, С. В. Использование инновационных технологий координатного (точного) земледелия в сельском хозяйстве Самарской области : монография / С. В. Машков, В. А. Прокопенко, М. Р. Фатхутдинов [и др.]. – Кинель : РИЦ СГСХА, 2016. – 200 с.

14. Машков, С. В. Светотехника и электротехнология : учебное пособие / С. В. Машков, И. В. Юдаев, А. А. Гашенко, П. В. Крючин. – Кинель : РИО СГСХА, 2017. – 120 с
15. Меньшаев, Р. А. Анализ показателей и устройств для картографирования полей / Р. А. Меньшаев, С. А. Подымов, Т. С. Гриднева // Вклад молодых ученых в аграрную науку : мат. Международной науч.-практ. конф. – Кинель : РИЦ СГСХА, 2015. – С. 227-231.
16. Нугманов, С. С. Методы и технические средства для измерения твердости почвы в координатном земледелии : монография / С. С. Нугманов, С. И. Васильев, Т. С. Гриднева. – Самара, 2009. – 168 с.
17. Нугманов, С. С. Новые устройства для агрооценки почвы / С. С. Нугманов, С. И. Васильев, А. В. Иваськевич, Т. С. Гриднева // Сельский механизатор. – 2011. – № 11. – С. 10-11.
18. Нугманов, С. С. Определение показателей состояния почвы в точном земледелии / С. С. Нугманов, С. И. Васильев, А. В. Иваськевич, Т. С. Гриднева // Роль молодых ученых в реализации национального проекта «Развитие АПК» : сб. мат. Международной науч.-практ. конф. МГАУ им. В. П. Горячкина. – М., 2007. – С. 67-70.
19. Паштецкий, В. С. Использование спутниковых сервисов для сельскохозяйственного мониторинга / В. С. Паштецкий, Е. А. Дунаева // Таврический вестник аграрной науки. – 2017. – №3 (11). – С. 117-123.
20. Применение ГИС для обеспечения технологии «точного земледелия» [Электронный ресурс]. – Режим доступа: <https://gisinfo.ru/item/65.htm>.
21. Спутниковый мониторинг объектов [Электронный ресурс]. – Режим доступа: <http://glonasssoft.ru/>.
22. Тарасов, С. Н. Электрические машины : практикум / С. Н. Тарасов, Т. С. Гриднева. – Кинель : РИО СГСХА, 2016. – 98 с.
23. Трясцин, А. П. Обучение инженерных кадров автотранспортных предприятий инновационным технологиям на основе ГЛОНАСС/GPS / А. П. Трясцин, А. Н. Новиков // ГЛОНАСС – регионам : мат. 3-й Всероссийской науч.-практ. конф. – Орел : ФГБОУ ВПО «Госуниверситет – УНПК», 2013. – С. 86-87.
24. Туркин, А. В. Комплексные решения для агропромышленного сектора // ГЛОНАСС – регионам : мат. 3-й Всероссийской науч.-практ. конф. – Орел : ФГБОУ ВПО «Госуниверситет – УНПК», 2013. – С. 63-64.

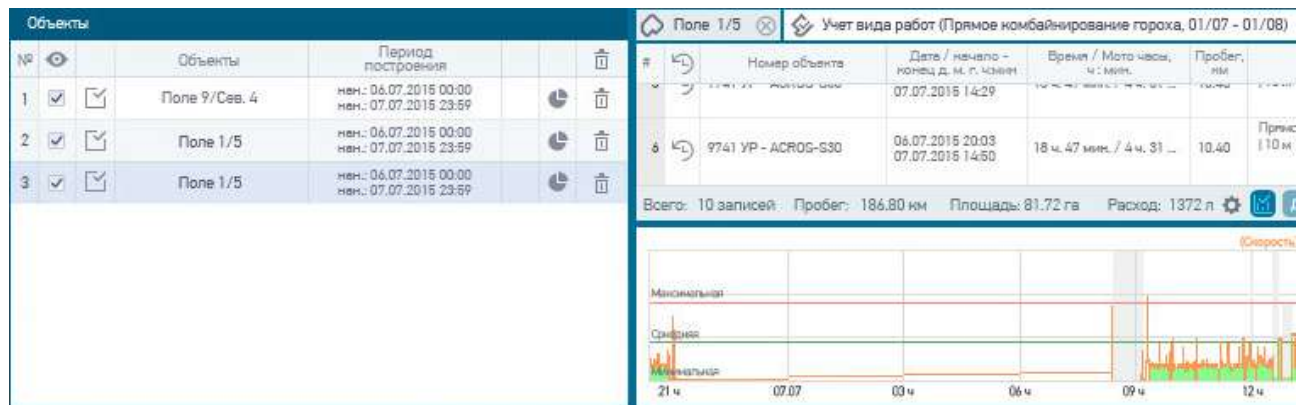
АЛФАВИТНО-ПРЕДМЕТНЫЙ УКАЗАТЕЛЬ

R

RFID-считыватель · 18, 19

A

Абонентский терминал на платформе УМКа300 · 10
Агроскаутинг · 92, 139
«АгроТехнология 2.0». · 2, 3, 9, 47, 52
Адрес · 13, 21, 27, 112
Аналоговый режим · 14

B

Веб-интерфейс · 6
Видеорегистратор · 16
Виды работ · 25, 65, 71, 78, 79
Вкладка
«Журнал актов об использовании удобрений» · 96
«Журнал путевых листов» · 39, 40
«Журнал работ на полях» · 94
«Мониторинг» · 25
«Объекты» · 97
«Отчеты» · 97, 113
«Предварительный просмотр» · 114
«Реестр полей» · 93
«Справочники» · 23, 64
«Мониторинг» · 26

Г

Гарнитура голосовой связи · 14
Геозона · 27, 41, 115

Геообъект · 8, 43, 44, 45

Д

Данные отчета · 99, 101, 102, 103, 105, 106, 107, 111
Датчик уровня топлива «Эскорт ТД-500» · 12
Дерево полей · 57, 89, 106, 107, 109
Дополнительное оборудование. · 50

И

Импорт полей · 60
Индикатор зажигания · 29
Интерфейс «Учет факта» · 83
История активности объектов · 32

К

Камера видеонаблюдения · 15
Карта · 57
Конструктор отчетов · 113, 114, 139
Курс · 30

М

Меню «Геообъекты» · 41
Модели агрегатов · 25
Модель объекта · 29
Мониторинг · 4, 5, 6, 25, 50, 51, 135

Н

Ниспадающее меню

«Группировка» · 26
отбора объектов по их статусу · 26

О

Окно

«Годовой план» · 87
«График» · 88
«Журнал заданий» · 91
«Карточка редактирования задания» · 89
«Работы на поле» · 84
«Текущие технологические операции» · 87
«Технологическая операция маршрутов» · 73
поиска по полю «Номер» · 26
принятия решения · 88

Основное оборудование · 10, 50

Отчет

«Анализ севооборота» · 106
«Выработка комбайнов» · 104
«Нарушения» · 101
«План работы на полях» · 107
«Простои» · 111
«Работа вне геобъектов» · 99
«Работы на поле» · 100
«Реестр выгрузки зерна» · 112
«Рейтинг полей» · 109
«Структура посевных площадей» · 107
«Эффективность использования техники». · 103
посещения геобъекта · 43

П

Панель инструментов сортировки · 26

Параметр «Максимальная технологическая скорость» · 99

Периодический режим · 14

Плата расширения · 16, 17
Платформа «ГЛОНАССсофт» · 6
Поле «Совместимая модель объекта» · 65

Р

Радиометка УМКа100 · 19

Раздел

«Основное» · 41
«Отображение» · 42, 52
Расчет зарплаты · 40
Режим RS-485 · 13
Режим слежения · 31
Решения «ГЛОНАССсофт» · 7

С

Севооборот · 52, 78, 81, 82

Создание полей · 52

Список объектов · 26, 28

Справочник

«Агрегаты» · 69
«Виды работ» · 71
«Водители» · 68
«Единицы измерения» · 76
«Модели агрегатов» · 65
«Модели транспорта» · 64
«Подразделения» · 67
«Радиометки» · 67
«С/х культуры» · 69
«Семена» · 75
«Товарно-материальные ценности (ТМЦ)» · 74
«Удобрения» · 75
«Урожай» · 75

Статус · 27, 53

Т

Таблица истории активности · 34

Трекеры · 6

У

Устройство бесперебойного
питания · 17

Ф

Фильтры · 55

Фотофиксация · 93

Функция

«Агроанализ» · 48

«Годовое планирование» · 47, 77,
78

«Мастер загрузки геообъектов» ·
42

«Оперативное планирование» ·
48, 81

«Учёт факта выполненных работ
на полях» · 48

Ч

Частотный режим · 14

Э

Экспорт полей · 59

ОГЛАВЛЕНИЕ

Предисловие.....	3
Введение.....	4
1. Общие сведения о системе спутникового мониторинга объектов «ГЛОНАССсофт».....	6
2. Работа с программной платформой «ГЛОНАССсофт».....	21
2.1. Начало работы.....	21
2.2. Работа с вкладкой «Мониторинг».....	25
2.3. Работа с дополнительными вкладками «Путевые листы» и «Журнал путевых листов».....	38
2.4. Работа с вкладкой «Геообъекты».....	41
3. Работа в системе мониторинга «АгроТехнология 2.0» на основе платформы «ГЛОНАССсофт».....	46
3.1. Общие сведения о системе «АгроТехнология 2.0» и работе с web-приложением.....	46
3.2. Работа с вкладкой «Поля».....	52
3.3. Заполнение справочников.....	64
3.4. Планирование и учет.....	77
3.4.1. Годовое планирование.....	77
3.4.2. Оперативное планирование.....	81
3.4.3. Учет работ.....	83
3.4.4. Постановка заданий механизаторам.....	89
3.4.5. Агроскаутинг.....	92
3.5. Дополнительные вкладки во вкладке «Поля».....	93
3.6. Работа с вкладкой «Отчеты».....	97
3.7. Работа с инструментом «Конструктор отчетов».....	113
Приложение.....	119
Рекомендуемая литература.....	134
Алфавитно-предметный указатель.....	136

Учебное издание

**Гриднева Татьяна Сергеевна
Машков Сергей Владимирович
Крючин Павел Владимирович
Васильев Сергей Иванович
Криворотько Виталий Николаевич
Юренков Денис Викторович**

**Система мониторинга объектов
ГЛОНАССсофт
«АгроТехнология 2.0»**

Учебное пособие

Подписано в печать 21.05.2018. Формат 60×841/16

Усл. печ. л. 8,14, печ. л. 8,75.

Тираж 500. Заказ №156.

Отпечатано с готового оригинал-макета в редакционно-издательском отделе
ФГБОУ ВО Самарской ГСХА

446442, Самарская область, г. Кинель, п.г.т. Усть-Кинельский, ул. Учебная, 2

Е-mail: ssaariz@mail.ru

Министерство сельского хозяйства
Российской Федерации
Федеральное государственное
бюджетное образовательное
учреждение высшего образования
«Самарский государственный
аграрный университет»

Кафедра «Тракторы и автомобили»

МЕТОДИЧЕСКОЕ ОБЕСПЕЧЕНИЕ УЧЕБНОГО ПРОЦЕССА

Методические указания для практических занятий

Кинель
РИО Самарского ГАУ
2019

УДК 631.372(075)+621.119(075)

ББК 40.72 Р

М54

М54 Методическое обеспечение учебного процесса : методические указания / сост. А. П. Быченин. – Кинель : РИО Самарского ГАУ, 2019. – 24 с.

Методические указания предназначены для проведения практических занятий для студентов, обучающихся по направлению 350406 «Агроинженерия», профили подготовки «Технические системы в агробизнесе», «Электрооборудование и электротехнологии в АПК» и «Эксплуатация транспортных средств».

Учебное издание содержит необходимые пояснения, формы проведения занятий, порядок и технику выполнения заданий, краткую справочную информацию и задания для самостоятельной работы.

© ФГБОУ ВО Самарский ГАУ, 2019

© Быченин А. П., составление 2019

ПРЕДИСЛОВИЕ

Методические указания предназначены для систематизированного оформления практических занятий по дисциплине «Методическое обеспечение учебного процесса» студентами, обучающимися по направлению 35.04.06 Агроинженерия, профили подготовки «Технические системы в агробизнесе», «Электрооборудование и электротехнологии в АПК» и «Эксплуатация транспортных средств».

Цель методических указаний – помочь студентам в усвоении знаний правоустанавливающей и учебно-программной документации вуза, структуры и содержания рабочей программы дисциплины (модуля) программ бакалавриата, основных видов и форм мероприятий текущей и промежуточной аттестации по дисциплинам (модулям) программ бакалавриата, получить первичные навыки по разработке оценочных средств для проведения текущей и промежуточной аттестации по дисциплинам (модулям) программ бакалавриата, а также методического обеспечения дисциплин.

Основополагающие принципы разработки методического обеспечения дисциплин (модулей) программ бакалавриата в связи с их разнообразием и постоянным обновлением рекомендуется изучать не по конкретным дисциплинам, предусмотренным основной профессиональной образовательной программой по направлению 35.03.06 Агроинженерия, а по типовым дисциплинам в соответствии с их структурой в зависимости от объема, видов аудиторной работы, а также предусмотренных учебным планом мероприятий по промежуточной аттестации.

Занятие 1. Анализ федерального государственного образовательного стандарта высшего образования (ФГОС ВО) бакалавриата

Цель: изучить федеральный государственный образовательный стандарт высшего образования (ФГОС ВО) бакалавриата по направлению обучения 35.03.06 Агроинженерия.

Задания

1. Изучить основные разделы ФГОС ВО бакалавриата по направлению обучения 35.03.06 Агроинженерия.
2. Изучить характеристику направления подготовки.
3. Изучить характеристику профессиональной деятельности выпускников, освоивших программу бакалавриата по направлению обучения 35.03.06 Агроинженерия.
4. Изучить требования к результатам освоения программы бакалавриата, к структуре и условиям реализации программы бакалавриата по направлению обучения 35.03.06 Агроинженерия.

Содержание отчета

1. Привести краткую характеристику направления подготовки 35.03.06 Агроинженерия (формы обучения, объем программы в зачетных единицах, сроки получения образования в зависимости от формы обучения, язык обучения).
2. Привести краткое описание характеристики профессиональной деятельности выпускников, освоивших программу бакалавриата (область, объекты и виды профессиональной деятельности).
3. Привести перечень видов деятельности, предусмотренных ФГОС ВО по направлению обучения 25.03.06 Агроинженерия.
4. Привести краткий перечень основных общекультурных и общепрофессиональных компетенций, предусмотренных ФГОС ВО по направлению обучения 25.03.06 Агроинженерия.

ФГОС ВО по направлению 35.03.06 Агроинженерия утвержден приказом Министерства образования и науки Российской Федерации №1172 от 20 октября 2015 года.

Образовательный стандарт содержит следующие разделы:

- Область применения.
- Используемые сокращения.
- Характеристика направления подготовки (описываются формы обучения, объем программы в зачетных единицах, сроки получения

образования в зависимости от формы обучения, язык обучения).

- Характеристика профессиональной деятельности выпускников, освоивших программу бакалавриата (описываются область, объекты и виды профессиональной деятельности выпускников).

- Требования к результатам освоения программы бакалавриата (на основе обладания общекультурными и общепрофессиональными компетенциями в привязке к видам деятельности).

- Требования к структуре программы бакалавриата (описываются блоки программы бакалавриата – «Дисциплины (модули)», «Практики» и «Государственная итоговая аттестация»).

- Требования к условиям реализации программы бакалавриата (описываются требования к материально-технической базе, библиотечным системам, электронно-образовательной среде вуза, квалификации руководящих и научно-педагогических работников, к кадровому составу).

Текст образовательного стандарта доступен по адресу <http://fgosvo.ru/uploadfiles/fgosvob/350306.pdf>

Контрольные вопросы

1. Какие формы обучения предусматривает ФГОС ВО по направлению обучения 35.03.06 Агроинженерия?

2. Сколько зачетных единиц составляет объем обучения по направлению 35.03.06 Агроинженерия?

3. Поясните область профессиональной деятельности выпускников, освоивших программу бакалавриата по направлению обучения 35.03.06 Агроинженерия.

4. Какие объекты профессиональной деятельности предусматривает ФГОС ВО по направлению обучения 35.03.06 Агроинженерия?

5. Какие виды профессиональной деятельности выпускников предусмотрены ФГОС ВО по направлению обучения 35.03.06 Агроинженерия?

6. Какие профессиональные компетенции соответствуют научно-исследовательской деятельности?

7. Какие профессиональные компетенции соответствуют проектной деятельности?

8. Какие профессиональные компетенции соответствуют производственно-технологической деятельности?

9. Какие профессиональные компетенции соответствуют организационно-управленческой деятельности?

10. Какие основные элементы должна содержать программа бакалавриата по направлению обучения 35.03.06 Агроинженерия?

Занятие 2. Анализ учебного плана образовательного учреждения, реализующего учебные курсы программ бакалавриата. Анализ дисциплин (модулей) программ бакалавриата

Цель: изучить учебный план ФГБОУ ВО Самарский ГАУ программ бакалавриата по направлению обучения 35.03.06 Агроинженерия.

Задания

1. По учебному плану программы бакалавриата по направлению обучения 35.03.06 Агроинженерия (профиль обучения на выбор студента) изучить календарный учебный график.

2. По учебному плану программы бакалавриата по направлению обучения 35.03.06 Агроинженерия (профиль обучения на выбор студента) изучить распределение дисциплин (модулей) по блокам.

3. По учебному плану программы бакалавриата по направлению обучения 35.03.06 Агроинженерия (профиль обучения на выбор студента) изучить блоки «Практики», «Государственная итоговая аттестация» и «Факультативы».

Содержание отчета

1. По итогам изучения учебного плана дать характеристику одной дисциплины (на выбор студента) из базовой части, одной дисциплины (на выбор студента) из вариативной части и одной пары дисциплин (на выбор студента) из дисциплин по выбору. В характеристику включить объем дисциплины, формы занятий, сроки изучения дисциплины, вид промежуточной аттестации.

Пример учебного плана бакалавриата по направлению обучения 35.03.06 Агроинженерия, профиль обучения «Технические системы в агробизнесе» приведен в приложении 1.

Контрольные вопросы

1. Какие сведения приводятся на титульном листе учебного плана?
2. Какая информация приведена в календарном учебном графике?
3. Какие блоки содержит учебный план?
4. Перечислите основные дисциплины, входящие в базовую часть Блока 1 «Дисциплины (модули)».
5. Перечислите основные дисциплины, входящие в вариативную часть Блока 1 «Дисциплины (модули)».

6. Приведите пары дисциплин из дисциплин по выбору вариативной части Блока 1 «Дисциплины (модули)».

7. Какие практики предусмотрены Блоком 2 «Практики» учебного плана программы бакалавриата по направлению обучения 35.03.06 Агроинженерия (профиль обучения на выбор студента)?

8. Какие виды государственной итоговой аттестации предусмотрены учебным планом?

9. Какие дисциплины входят в блок ФТД «Факультативы» учебного плана?

Занятие 3. Разработка рабочей программы дисциплины (модуля) программы бакалавриата

Цель: разработать проект рабочей программы дисциплины бакалавриата по направлению обучения 35.03.06 Агроинженерия (профиль обучения на выбор студента).

Задания

1. На основании анализа учебного плана программы бакалавриата по направлению обучения 35.03.06 Агроинженерия определить место выбранной дисциплины в структуре ОПОП, объем дисциплины в зачетных единицах и часах, распределить аудиторную и самостоятельную работу студента.

2. Определить вид промежуточной аттестации по выбранной дисциплине.

3. Составить план лекционных, лабораторных и практических занятий (в соответствии с выбранной дисциплиной) для очной и заочной форм обучения.

4. Привести краткие методические рекомендации по изучению выбранной дисциплины.

5. Составить список основной и дополнительной литературы по дисциплине с использованием электронно-библиотечных систем.

Содержание отчета

1. Заполнить таблицу 3.1 (на примере выбранной дисциплины) для очной и заочной форм обучения.

Таблица 3.1

Объем дисциплины и виды учебной работы

Вид учебной работы	Трудоемкость дисциплины		Семестр
	Всего часов	Из них в интер-активной форме	
Аудиторные занятия (всего)			
в том числе:			
Лекции (Л)			
Практические занятия (ПЗ)			
Лабораторные работы (ЛР)			
Самостоятельная работа студента (СРС) (всего), в том числе:			
СРС в семестре:			
СРС в сессию:			
Вид промежуточной аттестации (зачет, экзамен)			
Контактная работа обучающихся с преподавателем			
Общая трудоемкость, ч.			
Общая трудоемкость, зачетные единицы			

2. Заполнить таблицу 3.2 (на примере выбранной дисциплины) для очной и заочной форм обучения.

Таблица 3.2

Тематический план лекционных занятий

№ п./п.	Темы лекционных занятий	Трудоемкость, ч.
1		
...		
n		
Всего:		

3. Заполнить таблицу 3.3 (на примере выбранной дисциплины) для очной и заочной форм обучения.

Таблица 3.3

Тематический план лабораторных работ (практических занятий)

№ п./п.	Темы лабораторных работ (практических занятий)	Трудоемкость, ч.
1		
...		
n		
Всего:		

4. Заполнить таблицу 3.4 (на примере выбранной дисциплины) для очной и заочной форм обучения.

Самостоятельная работа

Номер раздела (темы)	Вид самостоятель- ной работы	Название (содержание работы)	Объем, акад. часы
Всего			

Контрольные вопросы

1. Сколько зачетных единиц содержит выбранная дисциплина?
2. Сколько академических часов содержит выбранная дисциплина?
3. Какие виды аудиторных занятий предусмотрены рабочей программой?
4. Какие виды самостоятельной работы студента в семестре предусмотрены рабочей программой выбранной дисциплины?
5. Что входит в самостоятельную работу студента в сессию?
6. Перечислите основные вопросы, вынесенные на самостоятельное изучение.
7. Перечислите основную литературу для выбранной дисциплины.
8. Перечислите дополнительную литературу для выбранной дисциплины.
9. Какие электронно-библиотечные системы использовались при составлении списка основной и дополнительной литературы?

**Занятие 4. Разработка оценочных средств
для проведения текущей аттестации дисциплин (модулей)
программ бакалавриата**

Цель: разработать оценочные средства для проведения текущей аттестации в рамках выбранной дисциплины.

Задания

1. Выбрать рациональные виды текущей аттестации в рамках выбранной дисциплины.
2. Разработать оценочные средства для проведения текущей аттестации по выбранным видам.
3. Разработать критерии и шкалу оценки при проведении текущей аттестации по выбранным видам.

Содержание отчета

1. Перечислить оценочные средства для текущей аттестации по выбранной дисциплине.

2. Привести вид представления оценочного средства в фонде оценочных средств.

3. Привести пример типовых контрольных заданий или иных материалов, необходимых для оценки результатов освоения образовательной программы в рамках учебной дисциплины, а также критерии и шкалы их оценивания.

Контроль уровня усвоенных знаний, освоенных умений и приобретенных навыков (владений) осуществляется в рамках текущего и промежуточного контроля в соответствии с Положением о текущем контроле и промежуточной аттестации обучающихся.

Текущий контроль освоения компетенций по дисциплине проводится при изучении теоретического материала, выполнение лабораторных работ и отчет по ним. Текущему контролю подлежат посещаемость обучающимися аудиторных занятий и работа на занятиях.

Краткая характеристика процедуры реализации текущего контроля по дисциплине для оценки компетенций обучающихся на примере дисциплины «Триботехника» представлена в таблице 4.1.

Таблица 4.1

Характеристика текущего контроля

№ п/п	Наименование оценочного средства	Краткая характеристика процедуры оценивания компетенций	Представление оценочного средства в фонде
1	Доклад	Доклад – продукт самостоятельной работы обучающегося, представляющий собой публичное выступление по представлению полученных результатов решения определенной учебно-исследовательской или научной темы. Тематика докладов выдается на занятии, выбор темы осуществляется самостоятельно. Подготовка осуществляется во внеаудиторное время. Результаты озвучиваются на научных студенческих конференциях, регламент – 7 мин. на выступление. В оценивании результатов наравне с преподавателем принимают участие обучающиеся.	Темы докладов
2	Устный опрос	Устный опрос по основным терминам может проводиться в конце лабораторного занятия в течение 5-10 мин. Опрос может производиться, либо индивидуально или у подгруппы обучающихся	Вопросы по темам/разделам дисциплины

*Примерный перечень тем научных докладов, обзоров
(на примере дисциплины «Триботехника»):*

Тематика научной работы может предлагаться самим студентом исходя из интересующего его вопроса (в рамках программы дисциплины), либо выбирается из тем, предложенных преподавателем.

1. Основные этапы развития теорий трения.
 2. Перспективы развития триботехники.
 3. Основные этапы совершенствования смазочных материалов.
 4. Современные направления совершенствования методов оценки качества смазочных материалов.
 5. Современные направления совершенствования методов оценки качества поверхностей трения.
 6. Возможные пути оптимизации ТС _____
 7. Основные этапы развития теорий изнашивания.
 8. Метод безразборного восстановления _____
 9. Оценка напряженности работы масла в _____
 10. Устройство (приспособление) для ФАБО _____
- Критерии и шкала оценивания научной работы и докладов на конференции:

1) оценка «зачтено» выставляется студенту, если он:
- подготовил краткий конспект по заданной теме, отражающий основные положения рассматриваемого вопроса;
- подготовил презентацию и выступил на студенческой научной конференции;

2) оценка «не зачтено» выставляется студенту, если не подготовлен краткий конспект или в нем не раскрыто основное содержание материала по заданной теме и не сделан доклад на студенческой научной конференции.

Контрольные вопросы

1. Какие оценочные средства для текущей аттестации вы планируете использовать в выбранной дисциплине?
2. В каком виде данные оценочные средства представлены в фонде оценочных средств?
3. Приведите пример типового контрольного задания.
4. По каким критериям оценивается типовое контрольное задание?
5. По какой шкале оценивается типовое контрольное задание?

Занятие 5. Разработка оценочных средств для проведения промежуточной аттестации дисциплин (модулей) программы бакалавриата

Цель: разработать оценочные средства для проведения промежуточной аттестации в рамках выбранной дисциплины.

Задания

1. Определить по учебному плану вид промежуточной аттестации в рамках выбранной дисциплины.
2. Разработать оценочные средства для проведения промежуточной аттестации видам.
3. Разработать критерии оценивания уровня сформированности компетенций при проведении промежуточной аттестации.

Содержание отчета

1. Назвать оценочное средство для промежуточной аттестации по выбранной дисциплине.
2. Привести вид представления оценочного средства в фонде оценочных средств.
3. Привести перечень вопросов к зачету / экзамену, а также критерии оценивания уровня сформированности компетенции.

Вопросы для проведения промежуточной аттестации (на примере дисциплины «Триботехника»):

1. Основные термины триботехники.
2. Качество и надежность машин в аспекте триботехники.
3. Перспективы развития триботехники.
4. Классификация видов трения.
5. Внешнее трение. Изменение силы трения от смещения.

В таблице 5.1 приведены критерии оценивания уровня сформированности компетенций при проведении зачета, а в таблице 5.2 – экзамена.

Таблица 5.1

Шкала оценивания зачета

Результат зачета	Критерии
«зачтено»	Вопросы раскрыты, изложены логично, без существенных ошибок, показано умение иллюстрировать теоретические положения конкретными примерами. При ответе студент продемонстрировал владение основными терминами, знание основной и дополнительной литературы, также правильно ответил на уточняющие и дополнительные вопросы. Допускаются незначительные ошибки.
«не зачтено»	Не раскрыто основное содержание учебного материала; обнаружено незнание или непонимание большей или наиболее важной части учебного материала; допущены ошибки в определении понятий, которые не исправлены после нескольких наводящих вопросов.

Таблица 5.2

Шкала оценивания экзамена

оценка	Уровень освоения компетенций	Критерии оценивания
«отлично»	высокий уровень	Обучающийся показал всесторонние, систематизированные, глубокие знания программы дисциплины, умение уверенно применять их на практике, свободно использовать справочную литературу, делать обоснованные выводы из результатов экспериментов.
«хорошо»	повышенный уровень	Обучающийся показал прочные знания основных разделов программы дисциплины, умение самостоятельно решать конкретные практические задачи, но допускает некритичные неточности в ответах.
«удовлетворительно»	пороговый уровень	Обучающийся показал фрагментарный, разрозненный характер знаний, недостаточно точные формулировки базовых понятий, нарушал логическую последовательность в изложении программного материала, при этом владел знаниями основных разделов дисциплины, необходимыми для дальнейшего обучения, умение получить с помощью преподавателя правильное решение конкретной практической задачи из числа предусмотренных рабочей программой, знакомство с рекомендованной справочной литературой.
«неудовлетворительно»	минимальный уровень не достигнут	При ответе обучающегося выявились существенные пробелы в знаниях большей части основного содержания дисциплины, допускаются грубые ошибки в формулировке основных понятий и решении типовых практических задач (неумение с помощью преподавателя получить правильное решение конкретной практической задачи из числа предусмотренных рабочей программой учебной дисциплины)

Контрольные вопросы

1. Какие оценочные средства для промежуточной аттестации вы планируете использовать в выбранной дисциплине?
2. В каком виде данные оценочные средства представлены в фонде оценочных средств?
3. Приведите пример вопроса для зачета / экзамена.
4. Критерии оценки ответа на вопрос зачета / экзамена.
5. По какой шкале оценивается ответ на вопрос зачета / экзамена?

Занятие 6. Разработка методических указаний для проведения лабораторно-практических занятий дисциплин (модулей) программы бакалавриата

Цель: разработать методические указания для проведения одного из лабораторно-практических занятий выбранной дисциплины.

Задания

1. Определить цель и задания лабораторно-практического занятия.
3. Описать порядок выполнения и содержание отчета по лабораторно-практическому занятию.
5. Привести необходимую справочную информацию и сформулировать контрольные вопросы.

Содержание отчета

1. Сформулировать цель лабораторно-практического занятия.
2. Сформулировать задания лабораторно-практического занятия.
3. Описать содержание отчета по лабораторно-практическому занятию.
4. Описать порядок выполнения лабораторно-практического занятия.
5. Привести необходимую справочную информацию.
6. Сформулировать контрольные вопросы.

В структуре методического указания по конкретному лабораторно-практическому занятию как правило присутствуют название работы, цель работы, задания для работы, содержание отчета, справочная информация (опционально) и контрольные вопросы.

Цель определяет предполагаемый результат работы, формулируется кратко в общем виде. Например, для лабораторной работы №1 «Способы наддува воздуха» дисциплины «Зарубежные сельскохозяйственные тракторы» цель сформулирована следующим образом: изучить способы повышения мощности двигателя внутреннего сгорания использованием наддува.

В соответствии с целью работы формулируются задания, которые можно в первом приближении соотнести с задачами в научном исследовании:

1. Изучить основные способы повышения мощности двигателя внутреннего сгорания.
2. Изучить основные существующие виды наддува.
3. Изучить область применения и особенности каждого вида наддува.
4. Дать сравнительную характеристику видов наддува.

Содержание отчета предусматривает структурирование и закрепление изученной информации в письменном виде, в схемах, графиках и таблицах:

1. Привести классификацию существующих видов наддува двигателя внутреннего сгорания. Каждый вид сопроводить примером технической реализации.

2. Заполнить таблицу 1 (количество рассмотренных видов наддува должно соответствовать приведенной классификации).

Таблица 1

Сравнительная характеристика видов наддува

Наименование видов наддува	Область применения	Краткая характеристика, основные принципы, лежащие в основе	Достоинства и недостатки

Далее может быть приведена та или иная справочная информация, необходимая для выполнения лабораторной работы. В качестве примера ниже приведена классификация способов наддува.

Способы наддува. В двигателях внутреннего сгорания применяют три типа наддува:

1) резонансный (инерционный): используется кинетическая энергия объема воздуха во впускных коллекторах;

2) механический: компрессор приводится во вращение ременной передачей от коленчатого вала двигателя;

3) газотурбинный (или турбонаддув): турбина приводится в движение потоком отработавших газов.

Заключительным элементом методического указания в обязательном порядке являются контрольные вопросы, предназначенные для закрепления полученных знаний. Также по этим вопросам осуществляется текущий контроль на последующих занятиях.

Например, к упомянутой выше лабораторной работе №1 «Способы наддува воздуха» контрольные вопросы могут быть сформулированы следующим образом:

1. Какие способы повышения мощности двигателя внутреннего сгорания вам известны?

2. Перечислите основные виды наддува.

3. Поясните принцип газотурбинного наддува.

4. Поясните принцип действия объемного механического нагнетателя на примере нагнетателя Рутс или Лисхольм.

5. Поясните принцип действия центробежного механического нагнетателя.

6. Что такое «твин турбо»? Чем данная система отличается от системы «битурбо»?

7. Поясните принцип действия электроимпульсного наддува.

8. Поясните принцип действия инерционного наддува. Для чего нужны впускные коллекторы изменяемой длины?

Как показала практика, предлагаемая типовая схема является универсальной и может быть использована при разработке методических указаний для любой инженерной дисциплины в рамках основной профессиональной образовательной программы как бакалавриата, так и магистратуры.

Контрольные вопросы

1. Сформулируйте цель выбранного лабораторно-практического занятия.

2. Перечислите основных задания выбранного лабораторно-практического занятия.

3. Кратко изложите порядок выполнения выбранного лабораторно-практического занятия.

4. Что должно быть отражено в отчете о выполнении выбранного лабораторно-практического занятия?

5. Какую справочную информацию необходимо привести в методическом указании для выбранного лабораторно-практического занятия?

6. Сформулируйте основные контрольные вопросы для выбранного лабораторно-практического занятия.

РЕКОМЕНДУЕМАЯ ЛИТЕРАТУРА

1. Кравец, И. В. Методика профессионального обучения [Текст] : учебно-методическое пособие / И. В. Кравец. – Оренбург : гос. пед. ун-т, 2015. – 112 с.

2. Бессараб, В. Ф. Методика профессионального обучения [Текст] : курс лекций. Ч 1 / В. Ф. Бессараб, Т. П. Петлина. – Кинель : РИЦ СГСХА, 2010. – 144 с.

3. Бессараб, В. Ф. Методика профессионального обучения [Текст] : курс лекций. Ч 2 / В. Ф. Бессараб, Д. В. Романов. – Кинель : РИЦ СГСХА, 2010. – 153 с.

4. Камуз, В. В. Методика профессионального обучения [Текст] : практикум / В. В. Камуз. – Самара : РИЦ СГСХА, 2016. – 136 с.

5. Портал Федеральных государственных образовательных стандартов высшего образования [Электронный ресурс] – Режим доступа: <http://fgosvo.ru/>

6. Официальный интернет-портал правовой информации. Государственная система правовой информации [Электронный ресурс] – Режим доступа: <http://publication.pravo.gov.ru/>

ПРИЛОЖЕНИЯ

Приложение 1

Пример учебного плана бакалавриата по направлению обучения 35.03.06 Агроинженерия, профиль обучения «Технические системы в агробизнесе»

МИНИСТЕРСТВО СЕЛЬСКОГО ХОЗЯЙСТВА РОССИЙСКОЙ ФЕДЕРАЦИИ

федеральное государственное бюджетное образовательное учреждение высшего образования "Самарская государственная сельскохозяйственная академия"

УТВЕРЖДАЮ

Ректор _____ Петров А.М.
" " _____ 20__ г.

План одобрен Ученым советом вуза
Протокол № _____

УЧЕБНЫЙ ПЛАН

по программе бакалавриата

35.03.06

35.03.06 Агроинженерия

Кафедра: Сельскохозяйственные машины и механизация животноводства

Факультет: Инженерный

Квалификация: _____

Форма обучения: Очная

Срок получения образования: 4г

+	Основной	Типы задач профессиональной деятельности
+	+	производственно-технологический
+	-	научно-исследовательский
+	-	организационно-управленческий

Год начала подготовки (по учебному плану) _____ 2016
Учебный год _____ 2019-2020
Образовательный стандарт _____ № 813 от 23.08.2017

СОГЛАСОВАНО

Проректор по учебной работе _____ / Гуркин И.Н./

Начальник УО _____ / Борисова М.В./

Декан _____ / Машков С.В./

Зав. кафедрой _____ / Петров А.М./

Продолжение приложения 1

Учебный план Бакалавриата '35.03.06 ТСаАБ набор 2016 гг.', код направления 35.03.06, год начала подготовки 2016

Календарный учебный график

Мес	Сентябрь					Октябрь				Ноябрь				Декабрь				Январь				Февраль				Март				Апрель				Май				Июнь				Июль				Август									
	1-7	8-14	15-21	22-28	29-5	6-12	13-19	20-26	27-2	3-9	10-16	17-23	24-30	1-7	8-14	15-21	22-28	29-4	5-11	12-18	19-25	26-1	2-8	9-15	16-22	23-1	2-8	9-15	16-22	23-29	30-5	6-12	13-19	20-26	27-3	4-10	11-17	18-24	25-31	1-7	8-14	15-21	22-28	29-5	6-12	13-19	20-26	27-2	3-9	10-16	17-23	24-31			
Четв																																																							
Пят																																																							
Суб																																																							
Воскр																																																							
I																																																							
II																																																							
III																																																							
IV																																																							

Сводные данные

	Курс 1			Курс 2			Курс 3			Курс 4			Итого
	сен. 1	сен. 2	Всего	сен. 3	сен. 4	Всего	сен. 5	сен. 6	Всего	сен. 7	сен. 8	Всего	
Теоретическое обучение	18	18	36	17 4/6	17 2/6	35	17 4/6	8 5/6	26 3/6	17 4/6	7 5/6	25 3/6	123
Э Экзаменационные сессии	3	2	5	2	2	4	3	2	5	3	1	4	18
У Учебная практика		2	2	4	4								6
П Производственная практика							10	10		8	8		18
Д Подготовка к процедуре защиты и защита выпускной квалификационной работы										4	4		4
К Каникулы	2	7	9	2	5	7	1	7 3/6	8 3/6	1	7 3/6	8 3/6	33
* Нерабочие праздничные дни (не включая воскресенья)				1 2/6 (8 дн)	4/6 (4 дн)	2 (12 дн)	1 2/6 (8 дн)	4/6 (4 дн)	2 (12 дн)	1 2/6 (8 дн)	4/6 (4 дн)	2 (12 дн)	6 (36 дн)
Продолжительность обучения (не включая нерабочие праздничные дни и каникулы)	более 39 нед.			более 39 нед.			более 39 нед.			более 39 нед.			
Итого	23	29	52	23	29	52	23	29	52	23	29	52	208
Студентов	25			23			21						
Групп	1			1			1			1			

Продолжение приложения 1

План/Свод Учебный план бакалавриата 35.03.06 ТСвАБ набор 2016 г/к, код направления 35.03.06, год начала подготовки 2016

Семестр в плане	Индекс	Наименование	Форма контроля						з.е.		Итого академ.часов							Закрепленная кафедра								
			Экзам.	Зачет	Зачет с оц.	КП	КР	Эксперт т/се	Факт	Эксперт т/се	По плану	Контракт часы	Ауд.	СР	Конт роль	з.е.	з.е.	з.е.	з.е.	з.е.	з.е.	з.е.	з.е.	Код	Наименование	
+	Б1.0.41	Карвальный и пневматический привод	7					3	3	108	108	54	54	54								3	15	Сельскохозяйственные машины и механизация животноводства		
+	Б1.0.42	Трибология	7					3	3	108	108	36	36	72								3	11	Тракторы и автомобили		
+	Б1.0.43	Испытание, аттестация и сертификация сельскохозяйственной техники	8					4	4	144	144	48	48	69	27							4	12	Технический сервис		
+	Б1.0.44	Психология и педагогика	8					3	3	108	108	32	32	76								3	19	Педагогика, философия и история		
								159	159	5724	5724	2212	2212	2783	729	29	28	30	19	19	10	17	7			
Часть, формируемая участниками образовательных отношений																										
+	Б1.8.01	Современные уборочные машины						3	3	108	108	54	54	54							3			15	Сельскохозяйственные машины и механизация животноводства	
+	Б1.8.02	Технология и механизация животноводства	5					3	3	108	108	44	44	28	36						3			15	Сельскохозяйственные машины и механизация животноводства	
+	Б1.8.03	Основы теории колесных и гусеничных машин	5			5		5	5	180	180	76	76	68	36						5			11	Тракторы и автомобили	
+	Б1.8.04	Зарубежная сельскохозяйственная техника		5				3	3	108	108	44	44	64							3			15	Сельскохозяйственные машины и механизация животноводства	
+	Б1.8.05	Основы расчета сельскохозяйственных машин	6			6		5	5	180	180	72	72	72	36							5		15	Сельскохозяйственные машины и механизация животноводства	
+	Б1.8.06	Основы теории механизированных работ в животноводстве	7					5	5	180	180	70	70	65	45							5		15	Сельскохозяйственные машины и механизация животноводства	
+	Б1.8.07	Зарубежные сельскохозяйственные тракторы		7				3	3	108	108	44	44	64								3		11	Тракторы и автомобили	
+	Б1.8.08	Основы ремонта машин		7				5	5	180	180	68	68	67	45							5		12	Технический сервис	
+	Б1.8.09	Технология уборочных работ и техническая эксплуатация комбайнов		8				3	3	108	108	48	48	33	27								3	12	Технический сервис	
+	Б1.8.10	Элективный курс по физической культуре		246						328	328	328	328											32	Физическая культура и спорт	
+	Б1.8.Д8.01	Дисциплины (модули) по выбору 1 (ДВ.1)		4				2	2	72	72	36	36	36							2					
+	Б1.8.Д8.01.01	Конфликтология		4				2	2	72	72	36	36	36										19	Педагогика, философия и история	
-	Б1.8.Д8.01.02	Корпоративная культура		4				2	2	72	72	36	36	36							2			19	Педагогика, философия и история	
-	Б1.8.Д8.01.03	Образование и бизнес на английском языке		4				2	2	72	72	36	36	36							2			19	Педагогика, философия и история	
+	Б1.8.Д8.02	Дисциплины (модули) по выбору 2 (ДВ.2)		8				2	2	72	72	32	32	40									2			
+	Б1.8.Д8.02.01	Социология и политология		8				2	2	72	72	32	32	40									2	19	Педагогика, философия и история	
-	Б1.8.Д8.02.02	Культурология		8				2	2	72	72	32	32	40									2	19	Педагогика, философия и история	
								39	39	1732	1732	816	816	591	257						5	11	5	13	5	
								198	198	7456	7456	3128	3128	3374	854	29	28	30	24	30	15	30	12			
Блок 2. Практика																										
Обязательная часть																										
+	Б2.0.01(О)	Экспериментальная практика (в том числе получение первичных умений и навыков научно-исследовательской деятельности)		2				3	3	108	108			108							3			12	Технический сервис	
+	Б2.0.01(П)	Научно-исследовательская работа		8				3	3	108	108			108								3		15	Сельскохозяйственные машины и механизация животноводства	
								6	6	216	216			216							3			3		
Часть, формируемая участниками образовательных отношений																										
+	Б2.8.01(О)	Практика по получению первичных профессиональных умений и навыков по обслуживанию и управлению сельскохозяйственной техникой		4				6	6	216	216			216							6			15	Сельскохозяйственные машины и механизация животноводства	
+	Б2.8.01(П)	Практика по получению профессиональных умений и опыта профессиональной деятельности		6				9	9	324	324			324								9		15	Сельскохозяйственные машины и механизация животноводства	
+	Б2.8.03(П)	Технологическая практика		6				6	6	216	216			216								6		15	Сельскохозяйственные машины и механизация животноводства	
+	Б2.8.04(П)	Преддипломная практика		8				9	9	324	324			324									9	15	Сельскохозяйственные машины и механизация животноводства	
								30	30	1080	1080			1080							6	15	9			
								36	36	1296	1296			1296							3	6	15	12		

Окончание приложения 1

ПланСвод Учебный план бакалавриата '35.03.06 ТСвАБ набор 2016.glx', код направления 35.03.06, год начала подготовки 2016

Считать в плане	Индекс	Наименование	Форма контроля						з.е.		Итого академ.часов								Закрепленная кафедра									
			Экс-мен	Зачет	Зачет с оц.	ЮП	ЮР	Экспертное	Факт	Экспертное	По плану	Контакт часы	Ауд.	СР	Конт роль	Курс 1 Сем. 1	Курс 1 Сем. 2	Курс 2 Сем. 3	Курс 2 Сем. 4	Курс 3 Сем. 5	Курс 3 Сем. 6	Курс 4 Сем. 7	Курс 4 Сем. 8	Код	Наименование			
Блок 3.Государственная итоговая аттестация																												
+	Б3.04.02	Выполнение и защита выпускной квалификационной работы							6	6	216	216			216											6	15	Сельскохозяйственные машины и механизация животноводства
									6	6	216	216			216										6			
									6	6	216	216			216										6			
ФТД.Факультативы																												
+	ФТД.01	Введение в специальность		1					1	1	36	36	18	18	18						1						11	Тракторы и автомобили
+	ФТД.02	Безопасная эксплуатация транспортных средств		4					2	2	72	72	36	36	36												11	Тракторы и автомобили
+	ФТД.03	Современные посевные машины		4					2	2	72	72	28	28	44												17	Механика и инженерная графика
									5	5	180	180	82	82	98					1			4					
									5	5	180	180	82	82	98					1			4					

ОГЛАВЛЕНИЕ

Предисловие.....	3
Занятие 1. Анализ федерального государственного образовательного стандарта высшего образования (ФГОС ВО) бакалавриата	4
Занятие 2. Анализ учебного плана образовательного учреждения, реализующего учебные курсы программ бакалавриата. Анализ дисциплин (модулей) программ бакалавриата.....	6
Занятие 3. Разработка рабочей программы дисциплины (модуля) программы бакалавриата.....	7
Занятие 4. Разработка оценочных средств для проведения текущей аттестации дисциплин (модулей) программ бакалавриата	10
Занятие 5. Разработка оценочных средств для проведения промежуточной аттестации дисциплин (модулей) программы бакалавриата.....	12
Занятие 6. Разработка методических указаний для проведения лабораторно-практических занятий дисциплин (модулей) программы бакалавриата.....	14
Рекомендуемая литература.....	17
Приложение.....	18

Учебное издание

Методическое обеспечение учебного процесса

Методические указания для практических занятий

Составитель

Быченин Александр Павлович

Отпечатано с готового оригинал-макета
Подписано в печать 26.11.2019. Формат 60×84 1/16

Усл. печ. л. 1,4; печ. л. 1,5.

Тираж 50. Заказ № 405.

Редакционно-издательский отдел ФГБОУ ВО Самарского ГАУ
446442, Самарская область, п.г.т. Усть-Кинельский, ул. Учебная, 2

Тел.: 8 939 754 04 86, доб. 608

Е-mail: ssaariz@mail.ru

Министерство сельского хозяйства Российской Федерации
Федеральное государственное бюджетное образовательное
учреждение высшего образования
«Самарская государственная сельскохозяйственная академия»

Т. С. Гриднева
С. С. Нугманов

Энергосбережение в электроснабжении АПК

Практикум

Кинель 2018

УДК 621.31:621.32:658.262

ББК 40.76

Г83

Рецензенты:

д-р техн. наук, проф., зав. кафедрой «Автоматизированный электропривод» ФГБОУ ВО Ижевской ГСХА

Н. П. Кондратьева;

канд. техн. наук, доцент кафедры «Электротехника, электрооборудование и электроснабжение» ФГБОУ ВО Ижевской ГСХА

Т. А. Широбокова;

канд. техн. наук, доцент кафедры «Электрификация и автоматизация АПК» ФГБОУ ВО Самарской ГСХА

С. И. Васильев

Гриднева, Т. С.

Г83 Энергосбережение в электроснабжении АПК : практикум / Т. С. Гриднева, С. С. Нугманов. – Кинель : РИО Самарской ГСХА, 2018. – 137 с.

ISBN 978-5-88575-549-8

В учебном пособии представлены материалы, необходимые для проведения практических работ при изучении дисциплины «Энергосбережение в электроснабжении АПК».

Учебное издание предназначено для обучающихся по направлению подготовки 35.04.06 Агроинженерия, профиль «Электрооборудование и электротехнологии в АПК». Издание может быть полезно инженерно-техническим работникам различных отраслей агропромышленного комплекса и энергетики.

УДК 621.31:631.32:658.262

ББК 40.76

ISBN 978-5-88575-549-8

© ФГБОУ ВО Самарская ГСХА, 2018

© Гриднева Т. С., Нугманов С. С., 2018

ПРЕДИСЛОВИЕ

Энергосбережение – это уменьшение потребления топлива, тепловой и электрической энергии за счет наиболее полного и рационального их использования. Энергосбережение имеет важное значение для экономики страны.

Цель учебного издания – ознакомить обучающихся с нормативными документами в области энергосбережения, методиками определения экономии электроэнергии в электрических сетях, в осветительных установках, при использовании электродвигателей и технологического оборудования, методикой проведения энергетических обследований, автоматизированными системами коммерческого учета электроэнергии.

Учебное издание предусматривает применение и закрепление ранее полученных знаний и формирование у студентов навыков расчета. Данный материал способствует качественному усвоению информации.

Учебное издание позволит сформировать у обучающихся следующие профессиональные компетенции:

- способность анализировать современные проблемы науки и производства в агроинженерии и вести поиск их решения;

- способность и готовность организовывать на предприятиях агропромышленного комплекса высокопроизводительное использование и надежную работу сложных технических систем для производства, хранения, транспортировки и первичной переработки продукции растениеводства и животноводства;

- способность и готовность рассчитывать и оценивать условия и последствия (в том числе экологические) принимаемых организационно-управленческих решений в области технического и энергетического обеспечения высокоточных технологий производства сельскохозяйственной продукции;

- способность и готовность организовывать самостоятельную и коллективную научно-исследовательскую работу, вести поиск инновационных решений в инженерно-технической сфере АПК;

- способность к проектной деятельности на основе системного подхода, умение строить и использовать модели для описания и прогнозирования различных явлений, осуществлять их качественный и количественный анализ.

Практическая работа № 1

Изучение Федерального закона Российской Федерации «Об энергосбережении и о повышении энергетической эффективности»

Цель работы: изучить основные положения Федерального закона Российской Федерации «Об энергосбережении и о повышении энергетической эффективности».

27 ноября 2009 г. вступил в силу *Федеральный закон* от 23.11.2009 г. № 261-ФЗ «Об энергосбережении и о повышении энергетической эффективности» (Закон № 261-ФЗ), ставящий перед учреждениями задачи, связанные с обеспечением рационального использования энергетических ресурсов.

Законодательство об энергосбережении и о повышении энергетической эффективности, помимо закона № 261-ФЗ, состоит из других федеральных законов, принимаемых в соответствии с ними иных нормативных правовых актов Российской Федерации, а также законов и иных нормативных правовых актов субъектов Российской Федерации, муниципальных правовых актов в области энергосбережения и повышения энергетической эффективности.

Правовое регулирование в области энергосбережения и повышения энергетической эффективности основывается на следующих принципах:

- 1) эффективное и рациональное использование энергетических ресурсов;
- 2) поддержка и стимулирование энергосбережения и повышения энергетической эффективности;
- 3) системность и комплексность проведения мероприятий по энергосбережению и повышению энергетической эффективности;
- 4) планирование энергосбережения и повышения энергетической эффективности;
- 5) использование энергетических ресурсов с учетом ресурсных, производственно-технологических, экологических и социальных условий.

Целью изучаемого Федерального закона является создание правовых, экономических и организационных основ стимулирования энергосбережения и повышения энергетической

эффективности. Действие Федерального закона распространяется на деятельность, связанную с использованием энергетических ресурсов.

Государственное регулирование в области энергосбережения и повышения энергетической эффективности осуществляется путем установления:

1) требований к обороту отдельных товаров, функциональное назначение которых предполагает использование энергетических ресурсов;

2) запретов или ограничений производства и оборота в Российской Федерации товаров, имеющих низкую энергетическую эффективность, при условии наличия в обороте или введения в оборот аналогичных по цели использования товаров, имеющих высокую энергетическую эффективность, в количестве, удовлетворяющем спрос потребителей;

3) обязанности по учету используемых энергетических ресурсов;

4) требований энергетической эффективности зданий, строений, сооружений;

5) обязанности проведения обязательного энергетического обследования;

6) требований к проведению энергетического обследования и его результатам (п. 6 в ред. Федерального закона от 28.12.2013 № 399-ФЗ);

7) обязанности проведения мероприятий по энергосбережению и повышению энергетической эффективности в отношении общего имущества собственников помещений в многоквартирном доме;

8) требований энергетической эффективности товаров, работ, услуг для обеспечения государственных или муниципальных нужд (в ред. Федерального закона от 28.12.2013 № 396-ФЗ);

9) требований к региональным, муниципальным программам в области энергосбережения и повышения энергетической эффективности;

10) требований к программам в области энергосбережения и повышения энергетической эффективности организаций с участием государства или муниципального образования и организаций, осуществляющих регулируемые виды деятельности;

11) основ функционирования государственной информационной системы в области энергосбережения и повышения энергетической эффективности;

12) обязанности распространения информации в области энергосбережения и повышения энергетической эффективности;

13) обязанности реализации информационных программ и образовательных программ в области энергосбережения и повышения энергетической эффективности;

14) порядка исполнения обязанностей, предусмотренных настоящим Федеральным законом;

15) иных мер государственного регулирования в области энергосбережения и повышения энергетической эффективности в соответствии с изучаемым Федеральным законом.

Основные положения ФЗ № 261 от 23.11.2009 г. «Об энергосбережении и о повышении энергетической эффективности».

- Запрет на энергонеэффективные товары.

Речь идет о введении запрета или полного ограничения производства, оборота товаров с высокой степенью энергопотребления, если на рынке есть энергетически эффективные товары-аналоги.

- Ограничение оборота ламп накаливания.

Запрет на импорт, выпуск и реализацию ламп накаливания мощностью 100 Вт и более. Муниципальным и государственным предприятиям запрещается закупать лампы накаливания в целях освещения.

- Требование маркировки товаров по классам энергоэффективности.

Это требование распространяется на бытовые приборы, перечень которых приведен в ФЗ № 261. Маркировке подлежат также компьютерная и оргтехника.

- Расчеты по приборам учета.

Требования по установке приборов учета распространяется как на юридических лиц (госучреждений), так и на собственников жилых домов (общедомовые и внутриквартирные, за исключением счетчиков на тепловую энергию).

- Требования энергоэффективности в отношении новых зданий, сооружений.

Каждое вновь вводимое в эксплуатацию здание, за исключением культовых зданий, объектов индивидуального строительства,

малых сооружений, должно соответствовать требованиям энергоэффективности. Также должны быть установлены приборы учета. Что касается новых многоквартирных домов, то застройщик должен определить класс энергоэффективности здания и указать эту информацию на фасаде дома.

- Обязательные энергетические обследования.

Законом установлен перечень предприятий, которые обязаны были пройти обязательное энергообследование до конца 2012 г., а затем проходить его не реже 1 раза в 5 лет.

- Требования к бюджетным учреждениям.

ФЗ № 261 об энергосбережении обязал все бюджетные предприятия с 2010 г. обеспечить сокращение энергопотребления не менее чем на 3 % ежегодно в течение 5 лет по отношению к показателям 2009 г.

- Программы по энергосбережению.

Программы по энергосбережению должны быть составлены всеми предприятиями с участием государства, муниципалитета, регулируемые компаниями, а также муниципальными образованиями и регионами.

- Энергосервисные договоры.

Закон вводит понятие и порядок заключения энергосервисных контрактов, цель которых – помочь юридическим (физическим) лицам сэкономить энергоресурсы без инвестирования собственных средств. По контракту оплата производится из доли сэкономленных средств.

- Долгосрочное тарифное регулирование.

Для повышения энергоэффективности предприятий коммунального комплекса, естественных монополий предполагается применить долгосрочный способ тарифного регулирования – от 3-х лет и более.

- Формы господдержки в области энергосбережения и повышения энергоэффективности.

ФЗ № 261 устанавливает такие формы поддержки, как:

- налоговые льготы (инвестиционный налоговый кредит, возмещение процентов по кредиту на проекты по энергосбережению);
- предоставление субсидий на лучшие энергосберегающие программы на уровне муниципалитета, регионов.

Таким образом, требования закона об энергосбережении призваны обеспечить энергосбережение во всех отраслях жизнедеятельности человека, что должно привести к значительному сокращению энергопотребления в стране.

Задание 1. Ознакомиться с основными понятиями, используемыми в изучаемом Федеральном законе. Выписать понятия, которые могут относиться к сфере электроснабжения.

Задание 2. Изучить Федеральный закон Российской Федерации «Об энергосбережении и о повышении энергетической эффективности», представить его структуру в виде схемы, выделив главы и статьи.

Контрольные вопросы

1. Перечислите основные принципы, изложенные в законе № 261-ФЗ.
2. Что понимается под энергосбережением?
3. Что означает термин «Энергетическая эффективность»?
4. На какие бытовые приборы распространяется требование маркировки по классам энергоэффективности?
5. Какие ограничения, согласно закону № 261-ФЗ, планировались по использованию ламп накаливания?

Практическая работа № 2

Изучение Государственной программы Российской Федерации «Энергосбережение и повышение энергетической эффективности на период до 2020 года»

Цель работы: изучить основные положения Государственной программы Российской Федерации «Энергосбережение и повышение энергетической эффективности на период до 2020 года».

Государственная программа Российской Федерации «Энергосбережение и повышение энергетической эффективности на период до 2020 года» (далее – Программа) утверждена распоряжением Правительства Российской Федерации от 27 декабря 2010 г.

Программа включает следующие подпрограммы:

- «Энергосбережение и повышение энергетической эффективности в электроэнергетике»;
- «Энергосбережение и повышение энергетической эффективности в теплоснабжении и системах коммунальной инфраструктуры»;
- «Энергосбережение и повышение энергетической эффективности в промышленности»;
- «Энергосбережение и повышение энергетической эффективности в сельском хозяйстве»;
 - «Энергосбережение и повышение энергетической эффективности на транспорте»;
- «Энергосбережение и повышение энергетической эффективности в государственных (муниципальных) учреждениях и сфере оказания услуг»;
- «Энергосбережение и повышение энергетической эффективности в жилищном фонде»;
- «Стимулирование энергосбережения и повышения энергетической эффективности в субъектах Российской Федерации»;
- «Методическое, информационное и кадровое обеспечение мероприятий по энергосбережению и повышению энергетической эффективности».

Цели Программы – снижение за счет реализации мероприятий

Программы энергоемкости валового внутреннего продукта Российской Федерации на 13,5 %, что в совокупности с другими факторами позволит обеспечить решение задачи по снижению энергоемкости валового внутреннего продукта на 40 % к 2020 г.; формирование в России энергоэффективного общества.

Задачи Программы:

- существенное снижение доли энергетических издержек, снижение нагрузки по оплате услуг энергоснабжения на бюджетную систему и обеспечение повышения конкурентоспособности и финансовой устойчивости российской экономики, обеспечение населения качественными энергетическими услугами по доступным ценам;
- снижение выбросов парниковых газов, а также вредных выбросов и укрепление на этой основе здоровья населения;
- формирование целостной и эффективной системы управления энергосбережением и повышением энергетической эффективности на основе комплексного развития инфраструктуры, обучения и повышения квалификации руководителей и специалистов, занятых в области энергосбережения и повышения энергетической эффективности;
- пропаганда и внедрение системы энергетического менеджмента;
- совершенствование нормативной правовой базы для активизации государственно-частного партнерства и привлечения частных инвестиций для реализации проектов в области энергосбережения и повышения энергетической эффективности;
- реализация механизмов, стимулирующих энергосбережение и повышение энергетической эффективности, обеспечивающих активизацию деятельности как населения, так и бизнеса по реализации потенциала энергосбережения и повышения энергетической эффективности;
- повышение объемов внедрения разработок российских научных организаций и высших учебных заведений, а также продукции российских производителей при реализации проектов в области энергосбережения и повышения энергетической эффективности;
- сохранение и расширение потенциала экспорта энергетических ресурсов и доходной части федерального бюджета за счет

сокращения неэффективного потребления энергии на внутреннем рынке;

- подготовка кадров в области энергосбережения и повышения энергетической эффективности.

Основными макроэкономическими показателями по итогам реализации Программы являются:

- обеспечение снижения энергоемкости валового внутреннего продукта за счет реализации мероприятий Программы не менее чем на 13,5 %;

- обеспечение годовой экономии первичной энергии за счет реализации мероприятий Программы в размере не менее 195 млн. т условного топлива;

- обеспечение суммарной экономии энергии в размере 1124 млн. т условного топлива за весь срок реализации Программы.

Срок и этапы реализации Программы – 2011-2020 гг., в том числе:

- I этап – 2011-2015 гг.;

- II этап – 2016-2020 гг.

Объемы и источники финансирования Программы (средства федерального бюджета, средства бюджетов субъектов Российской Федерации, средства внебюджетных источников) уточняются при формировании федерального бюджета на соответствующий период (этап) бюджетного планирования.

Программа направлена на обеспечение повышения конкурентоспособности, финансовой устойчивости, энергетической и экологической безопасности российской экономики, а также роста уровня и качества жизни населения за счет реализации потенциала энергосбережения и повышения энергетической эффективности на основе модернизации, технологического развития и перехода к рациональному и экологически ответственному использованию энергетических ресурсов.

Энергоемкость валового внутреннего продукта России в 2,5 раза выше среднемирового уровня и в 2,5-3,5 раза выше, чем в развитых странах. Более 90 % мощностей действующих электростанций, 83 % жилых зданий, 70 % котельных, 70 % технологического оборудования электрических сетей и 66 % тепловых сетей было построено еще до 1990 года. Около четверти используемых

в настоящее время бытовых холодильников было приобретено более 20 лет назад. В промышленности эксплуатируется 15 % полностью изношенных основных фондов.

Российская Федерация располагает одним из самых больших в мире технических потенциалов энергосбережения и повышения энергетической эффективности. Оценка потенциала повышения эффективности использования энергии в Российской Федерации по состоянию на 2007 г. приведена в приложении № 1 к Государственной программе Российской Федерации «Энергосбережение и повышение энергетической эффективности на период до 2020 года». Потенциал составляет более 40 % уровня потребления энергии, приведенного в приложении № 2. В абсолютных объемах этот потенциал составлял 403 млн. т условного топлива, с учетом сокращения сжигания попутного газа в факелах – 420 млн. т условного топлива.

Показатели, определяющие социально-экономическую и экологическую эффективность Программы, приведены в приложениях к ней № 4 и 5.

В Программе также предусмотрены мероприятия по выведению из эксплуатации старых неэффективных мощностей, оборудования, установок, внедрению инновационных технологий и нового прогрессивного оборудования во всех отраслях российской экономики и социальной сфере в процессе нового строительства и модернизации.

Перечень мероприятий по энергосбережению и повышению энергетической эффективности, предлагаемых для различных отраслей экономики, с указанием сроков их реализации и ожидаемых результатов приведен в приложениях Программы № 6 и 7.

Основные меры по совершенствованию правового регулирования в области энергосбережения и повышения энергетической эффективности, направленные на достижение цели и решение задач Программы, приведены в приложении к ней № 8.

Требования к порядку и условиям предоставления субсидий из федерального бюджета бюджетам субъектов Российской Федерации на реализацию региональных программ в области энергосбережения и повышения энергетической эффективности приведены в приложении Программы № 9.

Требования к порядку и условиям предоставления государственных гарантий Российской Федерации по кредитам на

реализацию проектов в области энергосбережения и повышения энергетической эффективности, привлекаемым организациями, приведены в приложении № 10.

Объемы финансирования мероприятий и их распределение между ответственным исполнителем и соисполнителями Программы приведены соответственно в приложениях № 11 и 12.

Подпрограмма «Энергосбережение и повышение энергетической эффективности в электроэнергетике».

Основные организационные мероприятия по энергосбережению и повышению энергетической эффективности в электроэнергетике охватывают:

- внедрение систем мониторинга энергосбережения и повышения энергетической эффективности;
- обучение и повышение квалификации руководителей и специалистов в области энергосбережения и повышения энергетической эффективности;
- разработку и внедрение системы энергетического менеджмента.

Предусматривается осуществление технических мероприятий по энергосбережению и повышению энергетической эффективности на конденсационных электростанциях на газе и твердом топливе, теплоэлектроцентралях.

При техническом перевооружении действующих электростанций производится:

- вывод из эксплуатации неэкономичного, выработавшего моральный и физический ресурс паросилового оборудования газовых тепловых электростанций и замещение его новыми установками с использованием газотурбинных и парогазовых технологий, модернизация и реконструкция действующих конденсационных и теплофикационных установок и станций с использованием современного энергоэффективного оборудования;
- вывод из эксплуатации морально и физически устаревшего оборудования с низкими параметрами пара угольных тепловых электростанций, замещение его новыми установками с использованием эффективных экологически чистых угольных технологий, модернизация и реконструкция действующих конденсационных и теплофикационных агрегатов с целью повышения их энергетической эффективности.

Энергосбережение и повышение энергетической эффективности в электроэнергетике также связаны с необходимостью вывода из эксплуатации дизельных электростанций, выработавших ресурс, строительства новых дизельных электростанций с использованием современных технологий (в условиях укрупнения и консолидирования поселков, их частичного закрытия, развития сетевого хозяйства), модернизации дизельных электростанций с использованием современного энергоэффективного оборудования.

Реализация мероприятий подпрограммы обеспечит снижение среднего эксплуатационного удельного расхода топлива на отпуск электроэнергии от тепловых электростанций до 300 г у.т/кВт·ч в 2020 г.

В электросетевом хозяйстве выполняется повышение технического уровня, расширение освоения и внедрения в Единой энергетической системе России новых энергоэффективных инновационных технологий, разработка на их основе проектных решений.

Основные технические мероприятия по энергосбережению и повышению энергетической эффективности в электросетевом хозяйстве направлены на снижение потерь электроэнергии и совершенствование системы коммерческого и технического учета электроэнергии в электрических сетях и у потребителей. Технические мероприятия по энергосбережению и повышению энергетической эффективности в электроэнергетике приведены в приложениях № 6 и 7 Программы.

Выполняются крупномасштабные работы по реконструкции электрических сетей с целью повышения их надежности и эффективности.

Реализация мероприятий подпрограммы должна обеспечить снижение потерь в электрических сетях до 8-9 % в 2020 г.

Задание 1. Ознакомиться с Государственной программой Российской Федерации «Энергосбережение и повышение энергетической эффективности на период до 2020 года». Особое внимание уделить изучению Подпрограммы «Энергосбережение и повышение энергетической эффективности в электроэнергетике».

Задание 2. Заполнить таблицу 2.1 согласно данным приложения № 6 к Государственной программе Российской Федерации «Энергосбережение и повышение энергетической эффективности на период до 2020 года».

Таблица 2.1

**График реализации технических мероприятий
Государственной программы «Энергосбережение и повышение
энергетической эффективности на период до 2020 года»**

№ мероприятия	Наименование мероприятия	Единица измерения	Показатель (за весь период)
I. Энергосбережение и повышение энергетической эффективности при производстве электроэнергии.			
1.			
II. Энергосбережение и повышение энергетической эффективности при передаче электроэнергии.			
2.			
...			
15.			

Задание 3. Заполнить таблицу 2.2 согласно данным приложения № 7 к Государственной программе Российской Федерации «Энергосбережение и повышение энергетической эффективности на период до 2020 года».

Таблица 2.2

**Экономия первичной энергии за счет реализации мероприятий
государственной программы «Энергосбережение и повышение
энергетической эффективности на период до 2020 года»**

№ мероприятия	Наименование мероприятия	Координирующее ведомство	Показатель (за весь период)
I. Подпрограмма «Энергосбережение и повышение энергетической эффективности в электроэнергетике».			
1.			
2.			
Всего по подпрограмме			

Контрольные вопросы

1. Перечислите организационные мероприятия по энергосбережению и повышению энергетической эффективности в электроэнергетике.
2. Какие мероприятия направлены на энергосбережение и повышение энергетической эффективности при передаче электроэнергии?
3. Какие мероприятия направлены на энергосбережение и повышение энергетической эффективности при производстве электроэнергии?
4. Какие мероприятия должны производиться при техническом перевооружении действующих электростанций?
5. Перечислите основные технические мероприятия по энергосбережению и повышению энергетической эффективности в электросетевом хозяйстве.

Практическая работа № 3

Экономия электроэнергии в электрических сетях

Цель работы: изучить основные мероприятия по снижению потерь электроэнергии в электрических сетях, ознакомиться с методиками определения экономии электроэнергии при выполнении данных мероприятий.

Все электроустановки, составляющие систему электроснабжения, в том числе электрические линии и трансформаторы, характеризуются активными сопротивлениями. Поэтому при передаче, распределении и преобразовании электрической энергии происходят ее *потери*, которые называют *технологическими*.

подавляющая часть *потерь электроэнергии* в сельских сетях приходится на электрические линии и трансформаторы, и обычно в практических расчетах учитывают потери только в этих элементах сетей. Потери энергии в проводах, кабелях и обмотках трансформаторов пропорциональны квадрату протекающего по ним тока нагрузки, и поэтому их называют *нагрузочными* потерями. Ток нагрузки, как правило, изменяется во времени, и нагрузочные потери часто называют переменными.

По мере роста нагрузок и присоединения к электрической сети новых потребителей в ней возрастают потери электрической энергии. На предприятиях электрических сетей систематически рассчитывают потери мощности и энергии, и на основе этих расчетов в необходимых случаях проводят мероприятия по снижению потерь.

При постоянной нагрузке технологические потери электроэнергии в электрической сети за определенное время t , определились бы по формуле:

$$\Delta W = \Delta P t, \text{ кВт} \cdot \text{ч}, \quad (3.1)$$

где ΔP – потери активной мощности, кВт;

t – интервал времени, ч.

Однако, на самом деле нагрузка в течение суток и в течение года изменяется, и точное определение потерь усложняется. Поэтому используется приближенный, но достаточно точный метод вычисления потерь электроэнергии с использованием времени наибольших потерь:

$$\Delta W = \Delta P_{\text{нб}} \tau, \text{ кВт} \cdot \text{ч}, \quad (3.2)$$

где $\Delta P_{\text{нб}}$ – наибольшие (максимальные) потери активной мощности в электрической сети, кВт;

τ – время потерь (время, за которое при работе с наибольшей нагрузкой потери электроэнергии были бы те же, что и при работе по действительному графику нагрузки), ч.

Для сельскохозяйственных потребителей при *времени использования максимума нагрузки* $T=2300\dots4500$ ч/год время потерь может быть вычислено по формуле:

$$\tau = 0,69T - 584, \text{ ч}. \quad (3.3)$$

При меньших значениях времени использования максимума нагрузки T время потерь рекомендуется определять по следующей формуле:

$$\tau = (0,124 + T \cdot 10^{-4})^2 \cdot 8760, \text{ ч}. \quad (3.4)$$

Потери активной мощности в электрической сети могут быть определены по закону Джоуля-Ленца:

$$\Delta P_{\text{нб}} = \frac{P_{\text{max}}^2 R}{U^2} \cos^2 \varphi, \text{ кВт}, \quad (3.5)$$

где P_{max} – значение максимальной активной мощности, передаваемой по сети, кВт;

R – значение активного сопротивления проводника, по которому передается мощность, Ом;

U – напряжение сети, при котором передается мощность, В;

$\cos \varphi$ – коэффициент мощности.

Анализ последнего выражения позволяет наметить вероятные *мероприятия по снижению потерь* мощности на этапе проектирования или при реконструкции.

Различают *организационные* мероприятия, мероприятия по совершенствованию систем учета электроэнергии, а также *технические*.

Основные организационные мероприятия по снижению потерь:

- выбор оптимальных мест размыкания воздушных линий (ВЛ) напряжением 10...35 кВ с двухсторонним питанием;
- поддержание оптимальных уровней напряжения на шинах 10 кВ районных трансформаторных подстанций (РТП)

110...35/10 кВ и на шинах 0,38 кВ трансформаторных подстанций или пунктов (ТП) 10/0,4 кВ;

- отключение одного из трансформаторов в режимах малых нагрузок на двухтрансформаторных подстанциях, а также трансформаторов на подстанциях с сезонной нагрузкой;
- выравнивание нагрузок фаз в сетях напряжением 0,38 кВ;
- сокращение сроков ремонта и технического обслуживания (ТО) линий, трансформаторов и распределительных устройств;
- снижение расхода энергии на собственные нужды подстанций.

Организационные мероприятия, а также мероприятия по совершенствованию систем учета электроэнергии, как правило, не требуют значительных первоначальных затрат, и поэтому их проводить всегда целесообразно.

Технические мероприятия связаны с дополнительными капитальными вложениями.

К основным техническим мероприятиям относят:

- установку в сетях статических конденсаторов, в том числе батарей с автоматическим регулированием мощности;
- установку на РТП 110...35/10 кВ трансформаторов с регулированием напряжения под нагрузкой (РПН);
- замену недогруженных и перегруженных трансформаторов на потребительских ТП;
- повышение пропускной способности сетей путем строительства новых линий и подстанций;
- замену проводов на перегруженных линиях, в том числе ответвлений от ВЛ напряжением 0,38 кВ к зданиям;
- перевод электрических сетей на более высокое номинальное напряжение.

Установка на подстанциях 110...35/10 кВ трансформаторов с РПН необходима не только для снижения потерь энергии, но и для соблюдения у потребителей нормированных отклонений напряжения.

Из-за несовпадения фактических и расчетных нагрузок некоторые трансформаторы эксплуатируемой сети могут быть недогружены, причем в дальнейшем рост нагрузки части этих трансформаторов маловероятен. В этом случае целесообразно заменить трансформатор на аппарат меньшей мощности. При этом снижаются потери холостого хода, но увеличиваются потери в обмотках

трансформатора. С учетом такого обстоятельства можно определить предельную загрузку установленного трансформатора, при которой целесообразна замена на трансформатор меньшей мощности.

Пропускную способность сетей повышают путем строительства новых линий и подстанций, а также замены проводов на перегруженных линиях в процессе развития сети по специальным проектам.

Перевод сельских электрических сетей на более высокое номинальное напряжение заключается лишь в переводе сохранившихся в отдельных районах сетей напряжением 6 кВ на напряжение 10 кВ.

При технико-экономической оценке технических мероприятий и выборе их очередности необходимо учитывать не только эффект от снижения потерь электроэнергии, но и сопутствующие эффекты, такие как, например, снижение ущерба, наносимого электропотребителям низким качеством электрической энергии по напряжению.

Экономическую целесообразность технических мероприятий оценивают по *приведенным затратам*. Оценку потерь мощности в электрической сети напряжением 0,38 кВ можно выполнить и по результатам измерений (или вычислений) потерь напряжения по формуле:

$$\Delta P, \% = \Delta U, \% \cdot K_{св}, \quad (3.6)$$

где $\Delta P, \%$ – относительные потери мощности, $\Delta P, \% = \Delta P \cdot 100/P_{н}$;

$\Delta U, \%$ – относительные потери напряжения, $\Delta U, \% = \Delta U \cdot 100/U$;

$K_{св}$ – коэффициент связи между $\Delta U, \%$ и $\Delta P, \%$ (табл. 3.1).

Таблица 3.1

Значения $K_{св}$

$\cos \varphi$	Для ВЛ с сечением головного участка, мм ²					Для кабельных линий
	25	35	50	70	95	
0,6	1,96	1,75	1,52	1,28	1,07	2,75
0,7	1,55	1,41	1,25	1,08	0,92	2,04
0,8	1,27	1,18	1,07	0,94	0,83	1,56
0,9	0,99	0,99	0,95	0,87	0,78	0,25

Перевод воздушных линий на более высокую ступень номинального напряжения.

Перевод воздушных линий на более высокую ступень номинального напряжения является одним из самых эффективных мероприятий с точки зрения сокращения потерь мощности и энергии, однако, и одним из самых дорогих.

Экономия электроэнергии в сети при переводе ее на более высокий класс напряжения определяется по формуле:

$$\Delta W = 0,003\rho Lt \left(\frac{I_1^2}{F_1} - \frac{I_2^2}{F_2} \right), \text{кВт} \cdot \text{ч}, \quad (3.7)$$

где L – длина участка сети, на котором производится повышение номинального напряжения, м;

I_1, I_2 – среднее значение токов в каждом проводе сети, соответственно, при низшем и высшем напряжении, А;

ρ – удельное сопротивление материала провода при 20°C (для алюминия 0,026–0,029; для меди 0,0175–0,018, для стали 0,01–0,14 Ом·мм²/м);

F_1 и F_2 – соответственно, сечение проводов сети при низшем и высшем напряжении, мм²;

t – расчетный период времени, ч.

В общем виде потери электроэнергии при различных номинальных напряжениях линии определяются выражением:

$$\Delta W = \Delta P\tau = \frac{S^2 r_0 l}{U^2} \tau, \text{кВт} \cdot \text{ч}. \quad (3.8)$$

Перевод сети на более высокое напряжение экономически целесообразно применять для повышения пропускной способности линии, либо когда нагрузка достигла предельных значений. Снижение потерь электроэнергии в этом случае – сопутствующий эффект.

Замена проводов воздушных линий.

Экономия электроэнергии при проведении реконструкции сетей (замена сечения и материала проводов, сокращение длины линии без изменения напряжения), кВт·ч:

$$\Delta W = 0,003I^2 \left(\frac{\rho_1 L_1}{F_1} - \frac{\rho_2 L_2}{F_2} \right) t, \text{кВт} \cdot \text{ч}, \quad (3.9)$$

где I – среднеквадратичное значение тока нагрузки одной фазы, А;

L_1, F_1, ρ_1 , – соответственно, длина, м, сечение проводов, мм², удельное сопротивление материала провода, Ом·мм²/м данного участка сети до реконструкции;

L_2, F_2, ρ_2 – соответственно, длина, м, сечение проводов, мм², удельное сопротивление материала провода, Ом·мм²/м данного участка сети после реконструкции;

t – расчетный период времени, ч.

Установлено, что сокращение длины воздушных линий позволяет уменьшить потери энергии в 2...4 раза, а увеличение сечения проводов – в 1,3...2 раза.

Равномерное распределение нагрузки по фазам.

В результате несимметричного распределения нагрузки по фазам ток в нулевом проводе составляет 20...40 % фазного тока, и это приводит к дополнительным потерям. Необходимо не менее двух раз в год проверять нагрузку по фазам и перераспределять ее.

Годовые потери электроэнергии, вызванные несимметрией фазных токов, можно определить по формуле:

$$\Delta W = \Delta P \tau, \text{ кВт} \cdot \text{ч}, \quad (3.10)$$

где ΔP – потери активной мощности при несимметричной нагрузке фаз, кВт.

Потери активной мощности при несимметричной нагрузке фаз:

$$\Delta P = 3I_{\text{ср}}^2 r_{\phi} K_{\Delta P}, \text{ кВт}, \quad (3.11)$$

где $K_{\Delta P}$ – коэффициент, характеризующий изменение потерь активной мощности при несимметрии.

$$K_{\Delta P} = \frac{1}{3} \left[\left(\frac{I_A}{I_{\text{ср}}} \right)^2 + \left(\frac{I_B}{I_{\text{ср}}} \right)^2 + \left(\frac{I_C}{I_{\text{ср}}} \right)^2 \right] \left(1 + 1,5 \frac{r_0}{r_{\phi}} \right) - 1,5 \frac{r_0}{r_{\phi}}, \quad (3.12)$$

где I_A, I_B, I_C – соответственно, значения фазных токов в трехфазной сети, А;

$I_{\text{ср}}$ – среднее значение фазных токов, А;

r_0, r_{ϕ} – соответственно, сопротивление фазных и нулевого проводов, Ом.

$$I_{\text{ср}} = \frac{I_A + I_B + I_C}{3}, \text{ А}. \quad (3.13)$$

Пример 3.1. Определить экономию электроэнергии от перевода сети с напряжения 6 кВ на 10 кВ, если по линии, выполненной проводом А35, протяженностью 11 км, передается нагрузка $S=900$ кВ·А при времени $\tau=3000$ ч.

Решение. Снижение потерь электроэнергии при различных номинальных напряжениях линии можно определить выражением:

$$\Delta W = \Delta W_6 - \Delta W_{10}, \text{ кВт} \cdot \text{ч}.$$

Тогда, согласно выражению (3.8):

$$\Delta W = \left(\frac{900^2 \cdot 0,83 \cdot 11}{6^2} - \frac{900^2 \cdot 0,83 \cdot 11}{10^2} \right) \cdot 3000 = \\ = 3,9 \cdot 10^5 \text{ кВт} \cdot \text{ч}.$$

Пример 3.2. Определить годовую экономию электроэнергии при замене сталеалюминиевых проводов сечением 25 мм² на провода сечением 50 мм², если токовая нагрузка участка сети составляет 85 А, протяженность участка сети 13 км.

Решение. Экономия электроэнергии при проведении реконструкции сети (от замены сечения проводов):

$$\Delta W = 0,003 \cdot 85^2 \left(\frac{0,029 \cdot 13}{25} - \frac{0,029 \cdot 13}{50} \right) \cdot 8760 = 143 \text{ кВт} \cdot \text{ч}.$$

Пример 3.3. Определить годовую экономию электроэнергии после реконструкции объекта (замена алюминиевых проводов протяженностью 1380 м и сечением 2,5 мм² на медные). Ток нагрузки силовой сети составляет 11 А.

Решение. Экономия электроэнергии при проведении реконструкции сети (от замены материала проводов):

$$\Delta W = 0,003 \cdot 11^2 \left(\frac{0,029 \cdot 1380}{2,5} - \frac{0,0175 \cdot 1380}{2,5} \right) \cdot 8760 = \\ = 20185 \text{ кВт} \cdot \text{ч}.$$

Пример 3.4. Воздушная линия длиной 300 м выполнена для временного электроснабжения площадки алюминиевым проводом с завышенным сечением 50 мм². В связи с изменением фронта работ была выявлена возможность сокращения длины линии до 125 м, а также использования провода меньшего сечения 25 мм².

Определить экономию электроэнергии за 6000 ч по результатам проведения реконструкции. Расчетный ток 90 А, $\rho = 0,029 \text{ Ом} \cdot \text{мм}^2/\text{м}$.

Решение.

$$\Delta W = 0,003 \cdot 90^2 \left(\frac{0,029 \cdot 300}{50} - \frac{0,029 \cdot 125}{25} \right) \cdot 6000 = \\ = 4228 \text{ кВт} \cdot \text{ч}.$$

Пример 3.5. На вводе 0,4 кВ ТП 10/0,4 кВ в максимум нагрузки значения фазных токов составляют: $I_A=60 \text{ А}$, $I_B=80 \text{ А}$, $I_C=110 \text{ А}$. Сопротивление фазных и нулевого проводов $r=0,205 \text{ Ом}$. Определить годовые потери электроэнергии, вызванные несимметрией токов. Время наибольших потерь 2000 ч.

Решение. Определим среднее значение тока фаз:

$$I_{\text{ср}} = \frac{65 + 82 + 118}{3} = 88,3 \text{ А.}$$

Тогда коэффициент, характеризующий изменение потерь активной мощности при несимметрии, будет равен:

$$K_{\Delta P} = \frac{1}{3} \left[\left(\frac{65}{88,3} \right)^2 + \left(\frac{82}{88,3} \right)^2 + \left(\frac{118}{88,3} \right)^2 \right] (1 + 1,5) - 1,5 = 1,16.$$

Расчет показывает, что данная несимметрия фазных токов приводит к увеличению потерь активной мощности на 16 % по сравнению с симметричным режимом работы сети.

Потери активной мощности при несимметричной нагрузке фаз составят:

$$\Delta P = 3 \cdot 88,3^2 \cdot 0,205 \cdot 1,16 = 5532 \text{ Вт,}$$

из которых 16 % (или $\Delta P_{\text{д}}$) являются дополнительными потерями активной мощности, вызванными несимметрией фазных токов.

Годовые потери электроэнергии, вызванные несимметрией фазных токов, составят:

$$\Delta W = 0,89 \cdot 2000 = 1780 \text{ кВт} \cdot \text{ч.}$$

Задание 1. Определить экономию электроэнергии от перевода сети с напряжения 6 кВ на 10 кВ в линии, выполненной проводом марки АС35 протяженностью 12 км, при нагрузке 1050 кВт·А, время $\tau=3200$ ч.

Задание 2. Определить годовую экономию электроэнергии при замене алюминиевых проводов сечением 25 мм² на сталеалюминиевые. Токовая нагрузка участка сети составляет 95 А, протяженность участка сети 10 км.

Задание 3. Определить стоимость экономии электроэнергии после замены алюминиевых проводов длиной 890 м и сечением 2,5 мм² на медные. Ток нагрузки силовой сети – 10 А, стоимость 1 кВт·ч электроэнергии – 7 руб.

Задание 4. Определить стоимость годовых потерь электроэнергии, вызванных несимметрией токов, при которой значения фазных токов равны: $I_A=42$ А, $I_B=79$ А, $I_C=36$ А. Сопротивление фазных и нулевого проводов $r=0,205$ Ом, время наибольших потерь 3200 ч.

Контрольные вопросы

1. Перечислите основные организационные мероприятия по снижению потерь электроэнергии в электрических сетях.
2. Назовите основные технические мероприятия по снижению потерь электроэнергии в электрических сетях.
3. Как определить экономию электроэнергии при переводе воздушных линий на более высокую ступень напряжения?
4. Как определить экономию электроэнергии при проведении мероприятий по замене проводов воздушных линий?
5. Каким образом неравномерное распределение нагрузки по фазам электрической сети сказывается на потерях электроэнергии?

Практическая работа № 4

Компенсация реактивной мощности в электрических сетях

Цель работы: изучить мероприятия по компенсации реактивной мощности, с целью снижения потерь электроэнергии.

Коэффициент мощности – один из наиболее важных показателей электроэнергетической системы. Он, как известно, определяется по формуле:

$$\cos \varphi = \frac{P}{\sqrt{P^2 + Q^2}}. \quad (4.1)$$

Компенсация реактивной мощности в электрических сетях рассматривается как важное мероприятие по уменьшению потерь мощности и электроэнергии.

Потери в линии определяется по формуле:

$$\Delta P = I^2 \cdot r_{\text{л}}, \text{ кВт}, \quad (4.2)$$

где $r_{\text{л}}$ – активное сопротивление линии, Ом.

Ток в линии определяют по формулам:

$$I = \frac{S}{\sqrt{3}U} = \frac{\sqrt{P^2 + Q^2}}{\sqrt{3}U}, \text{ А},$$
$$I = \frac{P}{\sqrt{3}U \cos \varphi}, \quad (4.3)$$

где P и Q – активная и реактивная мощности, передаваемые по линии, кВт и квар.

Таким образом, потери в линии во многом зависят от *реактивной мощности*, которая передается по линии.

Часть мощности, передаваемой по линии, а именно реактивная мощность, не расходуется на теплоту или механическую работу, а является лишь мерой энергии, которой обмениваются магнитные поля источника и приемника. Однако ток, соответствующий реактивной мощности, протекая по линии передачи, вызывает в ней потери мощности и напряжения.

Реактивный ток I_L и, следовательно, ток линии I можно уменьшить, подключив параллельно приемнику емкость C , в которой будет протекать ток I_c , направленный противоположно току I_L . Тогда в линии будет протекать уже меньший суммарный ток.

При этом коэффициент мощности увеличится, потери мощности и напряжения уменьшатся.

При низких значениях коэффициента мощности не полностью используются мощности генераторов и трансформаторов. Величина $\cos \varphi$ зависит от соотношения величин активного, индуктивного и емкостного сопротивления машин и аппаратов, включенных в цепь переменного тока.

Уменьшение коэффициента мощности при одной и той же передаваемой мощности приводит к увеличению тока, а, следовательно, увеличению потерь напряжения, что вызывает снижение напряжения у потребителей, также увеличиваются потери мощности и энергии. Также при увеличении силы тока необходимо увеличивать сечение проводов и кабелей, но при этом стоимость линии электропередач резко возрастает.

Для обеспечения наивысшей экономической эффективности мощность конденсаторных батарей в сетях напряжением 0,38 кВ нужно выбирать такой, чтобы в часы максимума реактивной нагрузки коэффициент мощности у потребителей был не менее 0,95.

В случае установки компенсирующего устройства в конце линии она разгружается по реактивной мощности:

$$\Delta P = \frac{P_L^2 + (Q_L - Q_K)^2}{U^2} \cdot r_L, \text{ кВт}, \quad (4.4)$$

где Q_K – мощность компенсирующих устройств, квар.

Потери мощности обратно пропорциональны коэффициенту мощности, поэтому при увеличении последнего потери уменьшаются:

$$\Delta P = \frac{S_L^2}{U^2} \cdot r_L = \Delta P = \frac{P_L^2 r_L}{(\cos \varphi^2) U^2}, \text{ кВт}. \quad (4.5)$$

Экономия электроэнергии при использовании установок компенсации реактивной мощности может составить

$$\Delta W = 0,05W \left[1 - \left(\frac{\cos \varphi_1}{\cos \varphi_2} \right)^2 \right], \text{ кВт} \cdot \text{ч} \quad (4.6)$$

где W – потребляемая активная энергия, кВт·ч;

$\cos \varphi_1, \cos \varphi_2$ – коэффициенты мощности до и после компенсации.

$$W = Pt, \text{ кВт} \cdot \text{ч}, \quad (4.7)$$

где P – мощность, кВт;

t – время, ч.

Наибольшее распространение для повышения коэффициента мощности получили *статические конденсаторы*. Они имеют незначительные потери энергии, мало подвержены износу, бесшумны, просты и удобны в обслуживании, их легко подобрать на различные мощности. Конденсаторы могут устанавливаться в виде отдельных единиц (при индивидуальной компенсации) у электродвигателей, также группами на шинах центрального распределительного устройства (групповая компенсация) и централизованно на шинах трансформаторных подстанций.

Емкость конденсаторов для повышения коэффициента мощности установки от значения $\cos \varphi_1$ до $\cos \varphi_2$ можно определить по формуле:

$$C = \frac{P}{2\pi f U^2} (tg \varphi_1 - tg \varphi_2), \Phi, \quad (4.8)$$

где P – средняя активная потребляемая мощность, Вт;

φ_1 – угол сдвига фаз до компенсации;

φ_2 – угол сдвига фаз после компенсации;

U – фазное напряжение, В;

f – частота сети, Гц.

Зная величину C , можно определить реактивную мощность конденсаторов:

$$Q = U^2 2\pi f C \cdot 10^{-9}, \text{ квар.} \quad (4.9)$$

Считается, что в среднем на каждые 5 % увеличения коэффициента мощности необходимы конденсаторы, реактивная мощность которых составила бы 12 % активной мощности.

Батарея конденсаторов быстро окупается, т.к. примерно 5...7 квар мощности конденсаторов освобождает 1 кВт мощности трансформаторной подстанции, стоимость которой значительно выше стоимости конденсаторной установки.

Пример 4.1. Установка потребляет мощность 1500 кВт при напряжении 6 кВ и $\cos \varphi = 0,85$. Определить, как изменится сечение питающего кабеля, если $\cos \varphi$ снизится до величины 0,6.

Решение. До снижения $\cos \varphi$ сила тока составляла:

$$I = \frac{1500}{1,73 \cdot 6 \cdot 0,85} = 170 \text{ А.}$$

При снижении $\cos \varphi$ до значения 0,6 для передачи той же активной мощности ток станет равным:

$$I' = \frac{1500}{1,73 \cdot 6 \cdot 0,6} = 241 \text{ А.}$$

По справочным таблицам можно определить, что заданная мощность при $\cos \varphi = 0,85$ ($I = 170$ А) может быть передана при сечении жил кабеля $S = 70$ мм² (допустимый ток $I = 175$ А). При $\cos \varphi = 0,6$ потребуется сечение жил кабеля $S = 120$ мм² (допустимый ток $I = 250$ А).

Пример 4.2. Определить экономию электроэнергии за счет использования компенсирующего устройства для повышения коэффициента мощности объекта с 0,6 до 0,9. Среднегодовая активная мощность электроприемников составляет 300 кВт, число часов использования установленной мощности 4200 ч.

Решение. Определяем годовой расход активной энергии объекта:

$$W = 300 \cdot 4200 = 1260000 \text{ кВт} \cdot \text{ч.}$$

Определим экономию электроэнергии:

$$\Delta W = 0,05 \cdot 1260000 \cdot 1 - \left(1 - \frac{0,6}{0,9}\right)^2 = 6299 \text{ кВт} \cdot \text{ч.}$$

Пример 4.3. К сети переменного тока напряжением 380 В подключен электродвигатель мощностью 15 кВт, работающий с коэффициентом мощности $\cos \varphi_1 = 0,7$. Определить емкость батареи конденсаторов для повышения коэффициента мощности до значения $\cos \varphi_2 = 0,9$.

Решение. Определим значения $tg \varphi_1$ и $tg \varphi_2$.

При $\cos \varphi_1 = 0,7$: $\varphi_1 = 45,5^\circ$, $tg \varphi_1 = 1,024$.

При $\cos \varphi_2 = 0,9$: $\varphi_2 = 25,8^\circ$, $tg \varphi_2 = 0,48$.

Определим значение емкости по формуле (4.8):

$$C = \frac{15000}{2 \cdot 3,14 \cdot 50 \cdot 380^2} (1,024 - 0,48) = 0,00016 \text{ Ф} = 160 \text{ мкФ.}$$

Определим реактивную мощность конденсаторов:

$$Q = 380^2 \cdot 2 \cdot 3,14 \cdot 50 \cdot 160 \cdot 10^{-9} = 7,3 \text{ квар.}$$

Задание 1. Определить, как изменится сечение питающего кабеля, если увеличить значение $\cos \varphi$ с величины 0,6 до 0,9. Потребляемая мощность 1,3 кВт, при напряжении 10 кВ.

Задание 2. Определить стоимость экономии электроэнергии за счет использования компенсирующего устройства для повышения коэффициента мощности объекта с 0,6 до 0,93. Среднегодовая активная мощность электроприемников – 280 кВт, число часов использования установленной мощности 3000 ч.

Задание 3. Определить емкость батареи конденсаторов для повышения коэффициента мощности с 0,72 до 0,92, если к сети напряжением 380 В подключен электродвигатель мощностью 11 кВт.

Контрольные вопросы

1. Как влияет коэффициент мощности на потери мощности и напряжения в электрической сети?
2. Какое значение коэффициента мощности у потребителей для большей экономической эффективности?
3. Как определяется экономия электроэнергии при использовании установок компенсации реактивной мощности?
4. Как определить емкость конденсаторов для повышения коэффициента мощности?
5. Как определить величину реактивной мощности конденсаторов?

Практическая работа № 5

Устройства для компенсации реактивной мощности

Цель работы: изучить основные типы и конструкции устройств, используемых для компенсации реактивной мощности.

Искусственные способы повышения *коэффициента мощности* осуществляются путем установки на предприятиях специального электрооборудования, компенсирующего реактивную мощность. Регулируемая компенсация реактивной мощности обеспечивается с помощью устройств, подключаемых к шинам подстанции или нагрузки параллельно. Наиболее распространены статические источники реактивной мощности или статические компенсаторы реактивной мощности. К ним относятся *конденсаторные батареи, реакторы*, устройства на базе преобразователей (*выпрямители, инверторы*) с искусственной коммутацией *тириستоров* или их комбинации.

Конденсаторные батареи.

Конденсаторные батареи являются простым и надежным статическим устройством. Конденсаторные батареи собирают из отдельных конденсаторов, которые выпускаются на различные мощности и номинальные напряжения. Число и емкость конденсаторов определяют в зависимости от величины реактивной мощности, необходимой для компенсации.

Мощность однофазного конденсатора:

$$Q_k = \omega U^2 C \cdot 10^{-3}, \text{ квар}, \quad (5.1)$$

где $\omega = 2\pi f$ – угловая частота, Гц;

f – частота тока, Гц;

U – линейное напряжение, кВ;

C – емкость, мкФ.

Реактивная мощность батареи конденсаторов:

1) при соединении звездой

$$Q_k = \omega U^2 C_\phi \cdot 10^{-3}, \text{ квар}, \quad (5.2)$$

где C_ϕ – емкость одной фазы, мкФ;

2) при соединении треугольником

$$Q_k = 3\omega U^2 C_\phi \cdot 10^{-3}, \text{ квар}. \quad (5.3)$$

Емкость одной фазы конденсаторной батареи:

1) при соединении звездой:

$$C_{\phi} = \frac{Q_{\kappa} \cdot 10^{-3}}{\omega U^2}, \text{ мкФ}, \quad (5.4)$$

2) при соединении треугольником:

$$C_{\phi} = \frac{Q_{\kappa} \cdot 10^{-3}}{3\omega U^2}, \text{ мкФ}. \quad (5.5)$$

Емкость конденсатора обратно пропорциональна величине напряжения, поэтому применение их на стороне высокого напряжения значительно снижает их число. При соединении батареи в треугольник требуется в 3 раза меньше конденсаторов, чем при соединении звездой. После определения суммарной емкости батареи выбирают тип конденсатора и определяют их способ соединения в батарею, при этом следует учитывать, что в батарее следует применять конденсаторы одного типа.

Число конденсаторов определяют из выражений:

1) для последовательного соединения:

$$C_{\text{экв}} = \frac{C}{n}, \quad (5.6)$$

2) для параллельного соединения:

$$C_{\text{экв}} = n, \quad (5.7)$$

где $C_{\text{экв}}$ – суммарная емкость конденсаторов, мкФ;

C – емкость одного конденсатора, мкФ;

n – число конденсаторов.

Конденсатор, как и любой элемент электроэнергетической системы, характеризуется потерями активной мощности, которые приводят к его нагреву. Эти потери тем больше, чем выше приложенное напряжение, его частота и емкость конденсатора. Потери в конденсаторе зависят и от свойств диэлектрика, определяемых тангенсом угла диэлектрических потерь ($\text{tg} \delta$) и характеризующих удельные потери (Вт/квар) в конденсаторе. В зависимости от типа и назначения конденсатора потери в них могут составлять от 0,5 до 4 Вт/квар.

В электроэнергетике для компенсации реактивной мощности применяют так называемые *косинусные конденсаторы*, предназначенные для работы при частоте напряжения 50 Гц. Их мощность составляет от 10 до 100 квар. Конструктивно конденсатор представляет собой металлический (стальной или алюминиевый) корпус, в котором размещаются секции (пакеты) из нескольких слоев алюминиевой фольги, проложенные конденсаторной бумагой или

синтетической пленкой толщиной 10...15 мкм (0,01...0,015 мм). Соединенные между собой секции имеют выводы, расположенные снаружи корпуса, в его верхней части. Трехфазные конденсаторы имеют три фарфоровых вывода, однофазные – один.

Шкала номинальных напряжений конденсаторов от 230 В до 10,5 кВ, что позволяет собирать из них установки для сетей напряжением от 380 В и выше. Конденсаторы обладают хорошей перегрузочной способностью по току (до 30 % от номинального) и по напряжению (до 10 % от номинального). Группу конденсаторов, соединенных параллельно или последовательно, или параллельно-последовательно, называют *конденсаторной батареей*.

Конденсаторная батарея, оборудованная коммутационной аппаратурой, средствами защиты и управления, образует *конденсаторную установку*.

Регулирующий эффект конденсаторной установки по реактивной мощности показан на рисунке 5.1, а, а конденсаторной установки, состоящий из нескольких секций, на рисунке 5.1, б.

Рис. 5.1. Статические характеристики конденсаторной установки:
а) состоящей из одной секции; б) состоящей из трех секций

Как видно из рисунка 5.1, а, при снижении напряжения от $U_{ном}$ до U_{min} реактивная мощность снижается пропорционально квадрату напряжения от Q_n до Q_{min} . Преодоление этого недостатка находят в формировании батарей из нескольких секций, каждая из которых, управляемая регулятором напряжения и/или мощности, подключается к сети через свой выключатель, наращивая таким образом емкость батареи в целом. Это и позволяет увеличивать

суммарную мощность конденсаторной батареи при снижении напряжения.

Конденсаторная установка состоит, как правило, из нескольких секций, имеющих общую систему управления. *Низковольтные* конденсаторные установки напряжением 380 В собираются из трехфазных конденсаторов, включенных параллельно. Для защиты таких установок от коротких замыканий и перегрузки применяют предохранители (рис. 5.2, а). *Высоковольтные* конденсаторные установки собираются из однофазных конденсаторов, включенных последовательно-параллельно (рис. 5.2, б).

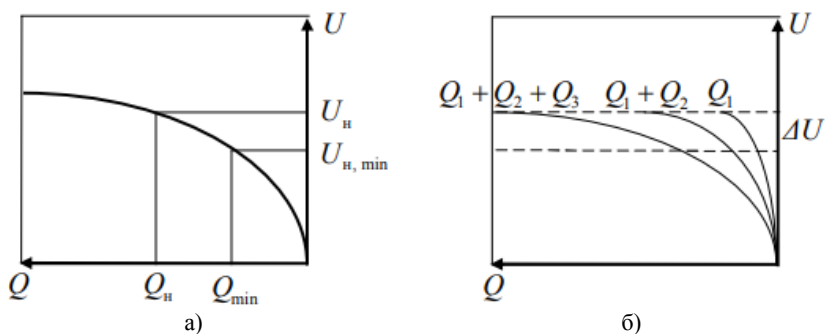

Рис. 5.2. Схема одной трехфазной секции конденсаторной установки:
а) для сети 380-660 В; б) для сети 6-10 кВ

Включение конденсаторных установок сопровождается бросками тока, а отключение – перенапряжением, что отрицательно сказывается на сроке службы конденсаторов и коммутационной аппаратуры. Поэтому конденсаторные установки не рекомендуется включать и выключать более 2...4 раз за сутки. Для ограничения бросков тока конденсаторы перед включением обязательно должны быть разряжены с помощью разрядных сопротивлений R или трансформаторов напряжения TV (рис. 5.2). Обычно эти устройства постоянно подключены к конденсаторам, а резисторы могут быть встроены внутри конденсатора.

Разрядное сопротивление определяется выражением:

$$R \leq 15 \cdot 10^6 \frac{U_{\Phi}}{Q_{\kappa}}, \quad (5.8)$$

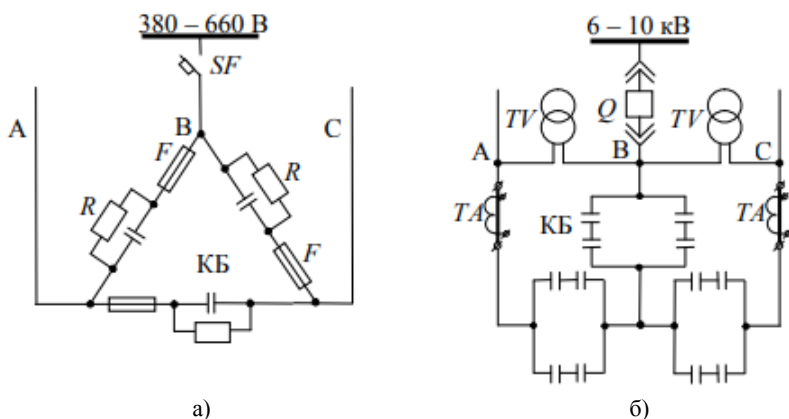
где U_{Φ} – фазное напряжение, кВ;

Q_{κ} – мощность батареи конденсаторов, квар.

Статические тиристорные компенсаторы на базе конденсаторных батарей.

Использование конденсаторных установок в случаях, если требуется быстродействующее регулирование реактивной мощности, частое переключение секций батарей невозможно из-за частых бросков тока и перенапряжений, возникающих при коммутациях батарей обычными выключателями. Для устранения этих явлений вместо выключателей применяют *тиристорные ключи*, обеспечивающие коммутацию конденсаторных батарей в определенный момент времени.

Тиристорный ключ состоит из двух тиристоров, включенных встречно-параллельно, как показано на рисунке 5.3, а. Их применяют для регулирования конденсаторных батарей и реакторов.

Рис. 5.3. Тиристорный выключатель для коммутации конденсаторных батарей:

а – принципиальная схема одной фазы; б – ток и напряжение на конденсаторной батарее в установившемся режиме

Для ограничения бросков тока тиристор следует открывать в тот момент времени, когда мгновенное значение напряжения сети

и на батарее равны или близки. Для ограничения перенапряжений при отключении батареи тиристор следует закрывать при переходе тока в нем через нулевое значение. Таким образом, можно практически исключить броски тока и перенапряжения и снять ограничение на частоту переключения конденсаторных батарей.

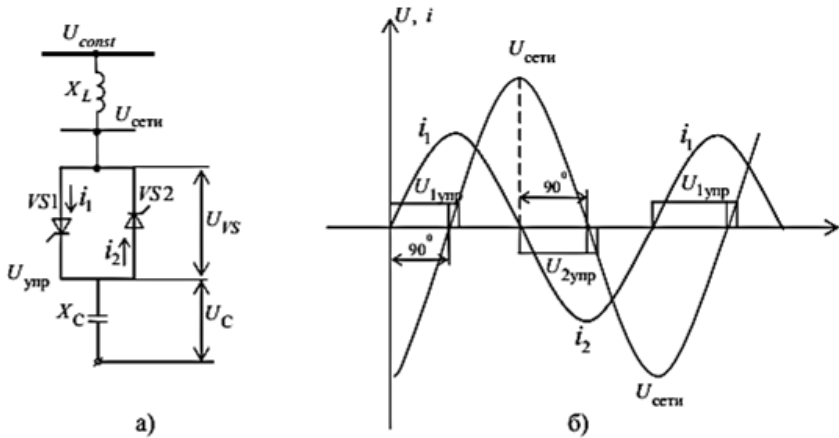
Однофазная схема конденсаторной батареи, коммутируемой тиристорами, приведена на рисунке 5.3, а. Работа устройства в установившемся режиме, который наступает после открытия тиристора через $0,01 \dots 0,02$ с, не сопровождается ни бросками тока, ни перенапряжениями (рис. 5.3, б). На рисунке 5.4 показан статический тиристорный компенсатор в однофазном исполнении, состоящий из трех секций конденсаторных батарей, каждая из которых коммутируется своим тиристорным ключом. Статические характеристики таких устройств аналогичны приведенным на рисунке 5.3.

Рис. 5.4. Принципиальная схема статического тиристорного компенсатора, состоящего из трех секций конденсаторных батарей, коммутируемых тиристорами

Зарубежные производители устройств для компенсации реактивной мощности: «Schneider Electric»; «NOKIAN CAPACITORS»; «Ercos AG»; «AREVA»; «Electronicon». Отечественные производители: «Диал-электролюкс», «Электроинтер», «НЮКОН»; Усть-Каменогорский конденсаторный завод; «Элтехника» и др.

Задание. Ознакомиться с основными типами и конструкцией устройств, используемых для компенсации реактивной мощности.

Контрольные вопросы

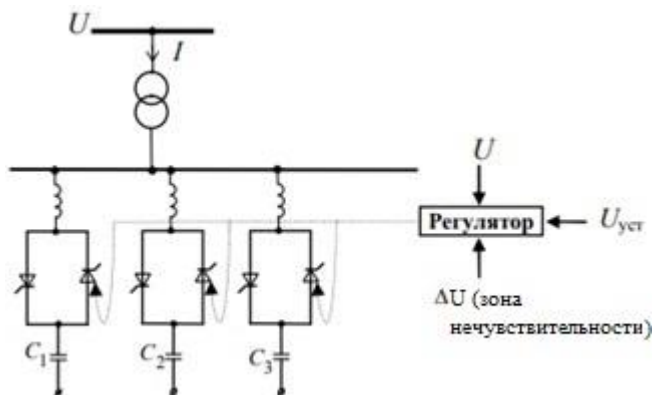
1. Как определяется мощность однофазного конденсатора?
2. Из чего состоит конденсаторная установка?
3. Опишите устройство низковольтных и высоковольтных конденсаторных установок.
4. Поясните регулирующий эффект конденсаторной установки по реактивной мощности.
5. Поясните назначение тиристорного ключа в тиристорных компенсаторах.

Практическая работа № 6

Снижение потерь электроэнергии в силовых трансформаторах

Цель работы: изучить методику определения потерь электроэнергии в силовых трансформаторах.

Работа силовых трансформаторов характеризуется наличием потерь, которые увеличиваются в периоды нерабочего времени, в основном, из-за роста потерь холостого хода (активные потери мощности трансформатора в стали, кВт), а также снижения нагрузки относительно номинальной, за счет увеличения потребления реактивной энергии (активные потери в меди обмотки трансформатора).

Определение потерь электроэнергии в двухобмоточном трансформаторе.

Для подсчета потерь электрической энергии в двухобмоточном трансформаторе необходимы следующие данные:

а) каталожные или паспортные:

- номинальная мощность трансформатора S_n , кВ·А;
- потери активной мощности в стали трансформатора

$\Delta P_{ст} = \Delta P_{xx}$, кВт;

• потери активной мощности в меди обмоток трансформатора;

- при номинальной нагрузке $\Delta P_m = \Delta P_{кз}$, кВт;
- ток холостого хода трансформатора I_{xx} , %;
- напряжение короткого замыкания $U_{кз}$, %;

б) расчетные:

- потери реактивной мощности трансформатора, кВАр:

– при холостом ходе $\Delta Q_{xx} = S_n \cdot \frac{I_{xx}}{100}$;

– при коротком замыкании $\Delta Q_{кз} = S_n \cdot \frac{U_{кз}}{100}$.

При расчете потерь по методике в приводимой ниже последовательности определяются:

а) активная W_a (кВт·ч) и реактивная V_p (кВАр·ч) энергия, учтенная за месяц по расчетным электросчетчикам;

б) средневзвешенный коэффициент мощности $\cos\varphi_{ср}$ по формуле:

$$\operatorname{tg} \varphi_{\text{cp}} = \frac{V_p}{W_a}, \quad (6.1)$$

и затем по тригонометрическим таблицам;

в) коэффициент загрузки

$$k_3 = \frac{W_a}{S_n T_n \cos \varphi_{\text{cp}}}, \quad (6.2)$$

где T_n – число часов работы трансформатора, которое принимается в январе, марте, мае, июле, августе, октябре, декабре равным 744 ч; в апреле, июне, сентябре, ноябре – 720 ч; в феврале – 672 ч, а для високосного года – 696 ч.

В случае, если трансформатор отключается на праздничные или выходные дни, указанное время должно быть уменьшено на время отключения трансформатора.

г) потери энергии в трансформаторе по формулам:

- потери активной энергии:

$$\Delta W_a = \Delta P_{\text{xx}} \cdot T_n + \Delta P_{\text{кз}} \cdot k_3^2 \cdot T_{\text{раб}}, \text{ кВт}\cdot\text{ч}; \quad (6.3)$$

- потери реактивной энергии:

$$\Delta V_p = \Delta Q_{\text{xx}} \cdot T_n + \Delta Q_{\text{кз}} \cdot k_3^2 \cdot T_{\text{раб}}, \text{ кВАр}\cdot\text{ч}, \quad (6.4)$$

где $T_{\text{раб}}$ – число часов работы трансформатора в течение месяца с номинальной нагрузкой, которое принимается равным для предприятий, работающих в одну смену – 200 ч, в две смены – 450 ч, в три смены – 700 ч.

Расчетный средневзвешенный коэффициент мощности $\cos \varphi_{\text{расч}}$ для предприятий, у которых электросчетчики установлены на стороне первичного напряжения (до абонентского трансформатора с высшим напряжением 35 кВ и выше), определяется по формуле:

$$\operatorname{tg} \varphi_{\text{расч}} = \frac{V_p - \Delta V_p}{W_a - \Delta W_a},$$

а затем по тригонометрическим таблицам.

Потери в трехобмоточном трансформаторе.

Для подсчета потерь в абонентском трехобмоточном трансформаторе необходимы следующие данные:

а) каталожные или паспортные:

- номинальная мощность трансформатора S_n , кВ·А;
- мощность обмоток высшего, среднего и низшего напряжений $S_{\text{вн}}$, $S_{\text{сн}}$, $S_{\text{нн}}$, кВ·А (в паспорте или каталоге даны в процентах от номинальной мощности);
- потери активной мощности в стали трансформатора $\Delta P_{\text{ст}} = \Delta P_{\text{xx}}$, кВт;

- потери активной мощности в меди обмоток высшего, среднего и низшего напряжений трансформатора при номинальной нагрузке $\Delta P_{\text{вн}}, \Delta P_{\text{сн}}, \Delta P_{\text{нн}}$, кВт;

- ток холостого хода трансформатора $I_{\text{хх}}$, %;

- напряжение короткого замыкания между обмотками $U_{\text{вн-сн}}, U_{\text{вн-нн}}, U_{\text{сн-нн}}$, %;

б) расчетные:

- потери реактивной мощности трансформатора, кВАр:

- при холостом ходе:

$$\Delta Q_{\text{хх}} = S_{\text{н}} \frac{I_{\text{хх}}}{100}, \quad (6.5)$$

- напряжение короткого замыкания каждой из обмоток трансформатора, %

$$\begin{aligned} U_{\text{вн}} &= 0,5(U_{\text{вн-сн}} + U_{\text{вн-нн}} - U_{\text{сн-нн}}), \\ U_{\text{сн}} &= 0,5(U_{\text{сн-нн}} + U_{\text{вн-сн}} - U_{\text{вн-нн}}), \\ U_{\text{нн}} &= 0,5(U_{\text{вн-нн}} + U_{\text{сн-нн}} - U_{\text{вн-сн}}). \end{aligned} \quad (6.6)$$

- реактивная мощность, потребляемая обмотками высшего, среднего и низшего напряжений трансформатора при полной их нагрузке, кВАр:

$$\begin{aligned} \Delta Q_{\text{вн}} &= S_{\text{вн}} \cdot \frac{U_{\text{вн}}}{100}, \\ \Delta Q_{\text{сн}} &= S_{\text{сн}} \cdot \frac{U_{\text{сн}}}{100}, \\ \Delta Q_{\text{нн}} &= S_{\text{нн}} \cdot \frac{U_{\text{нн}}}{100}. \end{aligned} \quad (6.7)$$

При расчете потерь по методике в приводимой ниже последовательности определяются:

а) активная энергия $W_{\text{а}}$ (кВт·ч), прошедшая через обмотки высшего $W_{\text{а вн}} = W_{\text{а сн}} + W_{\text{а нн}}$, среднего $W_{\text{а сн}}$ и низшего $W_{\text{а нн}}$ напряжений и реактивная энергия (кВАр·ч), прошедшая через обмотки высшего $V_{\text{р вн}} = V_{\text{р сн}} + V_{\text{р нн}}$, среднего $V_{\text{р сн}}$ и низшего $V_{\text{р нн}}$ напряжений, которые учитываются за месяц по расчетным электросчетчикам;

б) средневзвешенный коэффициент мощности на сторонах высшего, среднего и низшего напряжений $\cos\varphi_{\text{ср.вн}}, \cos\varphi_{\text{ср.сн}}, \cos\varphi_{\text{ср.нн}}$;

в) коэффициент загрузки каждой из обмоток трансформатора:

$$\begin{aligned}
 k_{3ВН} &= \frac{W_{aВН}}{S_{ВН} T_{\Pi} \cos \varphi_{\text{ср ВН}}}, \\
 k_{3СН} &= \frac{W_{aСН}}{S_{СН} T_{\Pi} \cos \varphi_{\text{ср ВН}}}, \\
 k_{3НН} &= \frac{W_{aВН}}{S_{НН} T_{\Pi} \cos \varphi_{\text{ср НН}}}, \tag{6.8}
 \end{aligned}$$

где $W_{aВН}$, $W_{aСН}$, $W_{aНН}$ – активная энергия, прошедшая за месяц через обмотки высшего, среднего и низшего напряжений, кВт·ч;

$S_{ВН}$, $S_{СН}$, $S_{НН}$ – номинальная мощность обмоток высшего, среднего и низшего напряжений, кВ·А;

$\cos \varphi_{\text{ср ВН}}$, $\cos \varphi_{\text{ср СН}}$, $\cos \varphi_{\text{ср НН}}$ – средневзвешенный коэффициент мощности на стороне высшего, среднего и низшего напряжений;

T_{Π} – полное число часов работы трансформатора (принимается такое же, как для двухобмоточного трансформатора);

г) потери энергии в трансформаторе:

- потери активной энергии

$$\begin{aligned}
 \Delta W_a &= \Delta P_{\text{xx}} T_{\Pi} + (\Delta P_{ВН} k_3^2_{ВН} + \Delta P_{СН} k_3^2_{СН} + \Delta P_{НН} k_3^2_{НН}) \times \\
 &\quad \times T_{\text{раб}}, \text{ кВт} \cdot \text{ч}, \tag{6.9}
 \end{aligned}$$

- потери реактивной энергии

$$\begin{aligned}
 \Delta V_p &= \Delta Q_{\text{xx}} T_{\Pi} + (\Delta Q_{ВН} k_3^2_{ВН} + \Delta Q_{СН} k_3^2_{СН} + \Delta Q_{НН} k_3^2_{НН}) \times \\
 &\quad \times T_{\text{раб}}, \text{ квар} \cdot \text{ч}, \tag{6.10}
 \end{aligned}$$

где $T_{\text{раб}}$ – число часов работы трансформатора в месяц с номинальной нагрузкой, которое принимается таким же, как для двухобмоточных трансформаторов, ч.

Расчетный средневзвешенный коэффициент мощности определяется также, как и для двухобмоточного трансформатора.

При загрузке силовых трансформаторов на 30 % нагрузочные потери примерно равны потерям холостого хода. В среднем на каждой ступени трансформации тратится до 7 % передаваемой мощности. Работа трансформатора в режиме холостого хода или близком к нему вызывает излишние потери электроэнергии не только в нем, но и по всей системе электроснабжения из-за низкого коэффициента мощности.

Целесообразно отключать мало загруженные трансформаторы при сезонном снижении нагрузки.

Пример. Определить потери активной энергии в трансформаторе ТМ-250-10/0,4 для предприятия, работающего в одну смену,

при времени наибольших потерь, равном 1886 ч, коэффициенте загрузки трансформатора 0,4.

Решение. Из технических данных трансформатора ТМ-250: $\Delta P_{\text{хх}}=0,74$ кВт, $\Delta P_{\text{кз}}=3,7$ кВт.

Определим потери активной мощности:

$$\Delta W_{\text{а}} = 0,74 \cdot 1886 + 3,7 \cdot 0,4^2 \cdot 200 = 2579 \text{ кВт}\cdot\text{ч}.$$

Задание 1. Определить стоимость потерь активной энергии в трансформаторе ТСЛ-100 для предприятия, работающего в две смены, при времени наибольших потерь, равном 1560 ч. Коэффициент загрузки трансформатора равен 0,62. Стоимость 1 кВт·ч электроэнергии – 7 руб.

Задание 2. Определить потери реактивной энергии в трехфазном трехобмоточном трансформаторе ТДТН-10000/110, при времени наибольших потерь, равном 1886 ч. Коэффициенте загрузки трансформатора равен 0,52.

Контрольные вопросы

1. Опишите методику определения потерь электроэнергии в двухобмоточном трансформаторе.

2. Как определяется реактивная мощность, потребляемая обмотками высшего, среднего и низшего напряжений трансформатора при полной их загрузке?

3. Как определяется средневзвешенный коэффициент мощности?

4. Как определяют потери электроэнергии в трехобмоточном трансформаторе?

5. Как коэффициент загрузки трансформатора влияет на потери электроэнергии?

Практическая работа № 7

Энергосбережение при использовании электродвигателей

Цель работы: изучить возможные пути экономии электроэнергии при использовании электродвигателей.

Известно, что более половины всей производимой в мире электроэнергии потребляется *электродвигателями* в *электроприводах* рабочих машин, механизмов, транспортных средств. Поэтому меры по экономии электроэнергии в электроприводах наиболее актуальны.

Электропривод преобразует электрическую энергию в механическую, включает электродвигатель, пускорегулирующую аппаратуру, механизм передачи движения к рабочей машине.

Показателем загрузки электродвигателя служит величина тока или мощности потребителя из сети, которую можно определить путем замеров или расчетов. Номинальный режим двигателя соответствует данным, указанным на щитке (паспорте) двигателя.

Ток двигателя при номинальной нагрузке:

$$I_H = \frac{1000P_H}{\sqrt{3}U_H \cos \varphi_H \eta_H}, \text{ А}, \quad (7.1)$$

где P_H – номинальная мощность, кВт;

U_H – номинальное напряжение, В;

$\cos \varphi_H$ – коэффициент мощности при номинальной нагрузке;

η_H – коэффициент полезного действия при номинальной нагрузке.

Мощность, потребляемая электродвигателем из сети (*присоединенная мощность*):

$$P_{\text{пр}} = \frac{P_H}{\eta_H}, \text{ кВт}. \quad (7.2)$$

Для электродвигателей установлены нормы отклонения напряжения от $-7,5\%$ до $+10\%$.

При снижении величины напряжения, подводимого к асинхронному электродвигателю, на 10% его вращающий момент уменьшается на 19% , при снижении на 30% уменьшается на 51% .

С уменьшением степени загрузки двигателя возрастает потребление реактивной мощности по сравнению с активной мощностью, т.к. снижается коэффициент мощности.

Известно, что 1 квар реактивной мощности приводит к дополнительным потерям от 1 до 15 % электроэнергии. Это объясняется тем, что реактивный ток, проходя по обмоткам электродвигателя и не производя полезной работы, затрачивает энергию на преодоление их сопротивления, т.е. нагревает их.

Энергетическая эффективность работы электропривода зависит от типа, скорости и времени нагрузки двигателя, а также от его мощности. Для двигателей мощностью 5 кВт при 100 % нагрузке КПД составляет 80 %, при 50 % нагрузке – 55 %. При нагрузке до 50 % и менее эффективность двигателя начинает быстро падать по причине увеличения потерь в роторе.

Замена одного двигателя другим соответствующей номинальной мощности при его нагрузке менее 45 % всегда целесообразна. При 45-75 % нагрузке требуется проводить экономическую оценку данного мероприятия; при нагрузке двигателя более 70 % – замена нецелесообразна.

Возможные пути экономии электроэнергии при использовании электродвигателей.

- Повышение энергетических характеристик электродвигателей за счет снижения их электромагнитных нагрузок и совершенствования конструкции электрических машин.

- Правильный выбор электродвигателей для конкретных условий работы и использование их с учетом нагрузочной диаграммы механизма.

- Применение регулируемых электроприводов.

Правильный выбор и нагрузка электродвигателя.

Механическая нагрузка определяет эффективность эксплуатации электродвигателей. Увеличение средней нагрузки рабочей машины снижает удельный расход электроэнергии. Для нормального функционирования электропривода необходимо обеспечить максимальное использование рабочей машины.

Для определения экономии электроэнергии при проведении данного мероприятия определяют *удельный расход* рабочей машины:

$$\Delta W = \frac{k_H + k_M \frac{1 - \eta_M}{k_t}}{\eta_M k_H}, \text{ кВт} \cdot \text{ч}, \quad (7.3)$$

где k_H – коэффициент загрузки;

k_M – коэффициент, зависящий от типа и конструкции рабочей машины. $k_M = 0,7 \dots 0,9$;

η_M – КПД рабочей машины;

k_t – коэффициент использования рабочей машины.

$$k_H = \frac{P}{P_{\text{НОМ}}}, \quad (7.4)$$

$$k_t = \frac{t_M}{t_M + t_X}, \quad (7.5)$$

где P – фактическая мощность нагрузки, кВт;

$P_{\text{НОМ}}$ – номинальная мощность электродвигателя, кВт;

t_M – время работы механизма, ч;

t_X – время работы механизма на холостом ходу, ч.

При оптимальном использовании рабочей машины, т.е. при отсутствии холостого хода ($t_X=0$) и полной нагрузке машины ($k_H=1$) удельный расход будет равен:

$$\Delta W_{\text{опт}} = \frac{1 + k_M(1 - \eta_M)}{\eta_M}, \text{ кВт} \cdot \text{ч}. \quad (7.6)$$

Для определения экономии электроэнергии в результате повышения нагрузки рабочей машины используют кривые (рис. 7.1) и коэффициент, учитывающий увеличение удельного расхода энергии в зависимости от k_H и t_X :

$$\beta = \frac{\Delta_y}{\Delta_{\text{опт}}}. \quad (7.7)$$

Часовая экономия электроэнергии может быть определена по формуле:

$$\Delta W = P \frac{\beta_1 - \beta_2}{W_{\text{опт}}}, \text{ кВт} \cdot \text{ч}, \quad (7.8)$$

где β_1 и β_2 – значения коэффициента β до и после повышения нагрузки.

Кроме увеличения загрузки рабочих машин, также актуально заменять недогруженные электродвигатели электродвигателями меньшей мощности.

Мощность электродвигателей необходимо выбирать в соответствии с режимом производственного оборудования и не допускать излишних запасов.

Рис. 7.1. Зависимость изменения удельных расходов электроэнергии от коэффициента нагрузки рабочей машины

Известно, что асинхронный электродвигатель работает с высоким КПД и коэффициентом мощности при загрузке его от 75 % до номинальной мощности. Поэтому эксплуатация электродвигателей, загруженных менее 50 %, нерентабельна.

При нагрузке электродвигателя в пределах 45...70% номинальной мощности целесообразность их замены должна быть подтверждена уменьшением суммарных потерь активной мощности в электрической системе и в электродвигателе.

Замена незагруженных электродвигателей, даже если она оправдана расчетом, может производиться только после тщательной проверки возможности их полной загрузки за счет правильного использования приводимых ими рабочих машин. Это мероприятие оправдано в тех случаях, когда двигатель выбран неправильно и завышен по мощности по сравнению с рабочей машиной. Установка двигателя пониженной мощности как бы узаконивает недостаточное использование рабочей машины и в перспективе может служить препятствием для полного использования ее при соответствующем усовершенствовании технологического процесса.

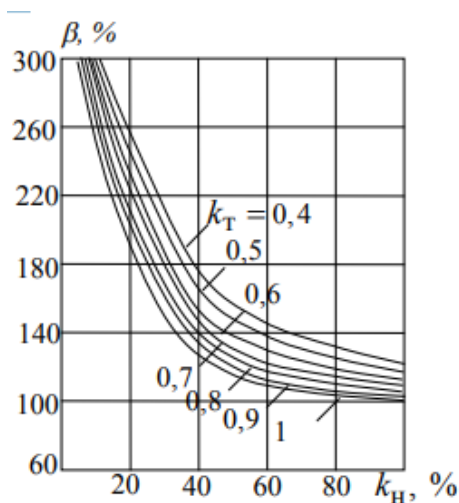
Еще одним направлением экономии электроэнергии при использовании электроприводов путем совершенствования режима

их работы является ликвидация или снижение до минимума *холостого хода* электродвигателей путем совершенствования технологии производства, использования ограничителей холостого хода и приближения станций управления к рабочим местам. Применение таких мер всегда приводит к повышению коэффициента мощности и экономии электроэнергии.

Установка *ограничителей холостого хода* целесообразна, если холостой ход длится более 10 с. По диаграмме (рис. 7.2) для определения эффективности использования ограничителей холостого хода можно определить экономическую целесообразность их применения. По данной диаграмме находят показатель эффективности ε по расчетным параметрам, которые можно определить по формулам:

$$a = \frac{P_x}{P_{\text{ном}}},$$

$$b = \frac{1}{4t_x}. \quad (7.9)$$

Рис. 7.2.

Часовую экономию электроэнергии от ограничения продолжительности холостого хода определяют по формуле:

$$\Delta W_{\text{ч}} = \frac{\varepsilon Z P_{\text{ном}} t_x}{3600}, \text{ кВт} \cdot \text{ч}, \quad (7.10)$$

где z – число циклов работы механизма, определяющее часовую экономию электроэнергии.

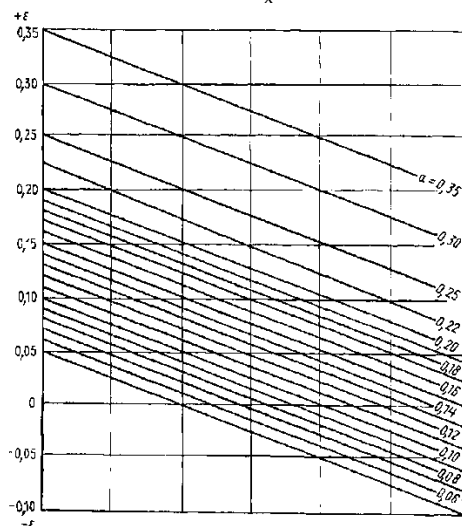
Применение регулируемых электроприводов.

В установках с регулируемой частотой вращения – насосах, вентиляторах и т.д. – широко применяются регулируемые электроприводы. Применение регулятора напряжения позволит уменьшить потери двигателя при изменении нагрузки. При снижении напряжения с помощью регулятора уменьшаются потери общей потребляемой мощности, т.к. регулятор имеет малые потери.

Известно, что при применении регулируемых приводов в вентиляционных системах, работающих в переменных режимах, экономия электроэнергии может составить 50 %, в компрессорных системах – 40...50 %, в вентиляторах и воздуходувках – 30 %, в насосных системах – 25 %.

Простейшим способом регулирования напряжения в обмотках двигателя является переключение схемы его питания с «треугольника» на «звезду». При таком переключении напряжение скачком изменяется в 1,73 раза. Возможно автоматическое переключение обмоток в зависимости от нагрузки двигателя, длительное время работающего на малой нагрузке.

Наибольший эффект от регулирования позволяет получить использование *частотно-регулируемых электроприводов*.

Такой электропривод позволяет снизить потребление электроэнергии за счет оптимизации производительности технологического оборудования, вентиляторов, компрессоров, транспортных механизмов.

Наряду со снижением расхода электроэнергии частотно-регулируемый привод дает ряд дополнительных преимуществ:

- уменьшение износа основного оборудования за счет плавных пусков и торможения, устранение гидравлических ударов, снижение напора;
- ограничение пускового тока на уровне номинального тока в рабочих и аварийных режимах;
- снижение шума;
- возможность комплексной автоматизации систем;
- увеличение срока службы механической и электрической частей оборудования.

При этом возможна замена нерегулируемого электропривода на частотно-регулируемый при модернизации производств. Применение такого привода в водоснабжении позволит отказаться от водонапорной башни.

Частотно-регулируемый привод потребляет значительно меньший пусковой ток, чем при прямом пуске, таким образом, в ряде случаев можно уменьшить типоразмер электродвигателя, вместе с этим уменьшив потребление электроэнергии из сети.

Пример 7.1. Определить экономию электроэнергии за смену (8 ч) от увеличения загрузки производственной установки с 30 % до 85 % и снижения продолжительности холостого хода с 40 % до 10 %. Мощность электропривода установки 9,5 кВт, КПД рабочей машины 0,9, коэффициент $k_m=0,8$.

Решение. По графику (рис. 7.1) определяем для каждого из режимов нагрузки значения коэффициентов β_1 и β_2 .

При $k'_H=30\%$ и $k'_t=0,6$: $\beta_1=180\%$.

При $k''_H=85\%$ и $k''_t=0,9$: $\beta_2=108\%$.

Минимальный удельный расход электроэнергии (при $\eta_m=0,8$ и $k_m=0,9$)

$$\mathcal{E}_{\text{опт}} = \frac{1 + 0,8(1 - 0,8)}{0,9} = 1,28 \text{ кВт} \cdot \text{ч}.$$

Часовая экономия электроэнергии:

$$\Delta \mathcal{E} = 9,5 \cdot \frac{1,5 - 1,08}{1,28} = 3,11 \text{ кВт} \cdot \text{ч}.$$

Экономия электроэнергии за 8 часов составит:

$$W = 3,11 \cdot 8 = 24,93 \text{ кВт} \cdot \text{ч}.$$

Пример 7.2. Определить часовую экономию электроэнергии при использовании ограничителя холостого хода электродвигателя растворонасоса мощностью $P_{\text{ном}}=9,5$ кВт, если $P_x=1,12$ кВт, $t_x=25$ с, $z=20$ цикл./ч.

Решение. Определяем значение параметров a и b :

$$a = \frac{1,12}{7,5} = 0,15,$$

$$b = \frac{1}{4 \cdot 25} = 0,01.$$

По диаграмме (рис. 7.2) определяем $\varepsilon=0,125$.

Часовая экономия электроэнергии составит:

$$\Delta W_{\text{ч}} = \frac{0,125 \cdot 20 \cdot 9,5 \cdot 25}{3600} = 0,16 \text{ кВт} \cdot \text{ч.}$$

Задание 1. Определить стоимость сэкономленной электроэнергии за 10 ч от увеличения загрузки производственной установки с 55 % до 80 % и снижения продолжительности холостого хода с 50 % до 10 %. Мощность установки 5,5 кВт, КПД рабочей машины 0,82, коэффициент $k_m=0,9$. Стоимость 1 кВт·ч электроэнергии – 7 руб.

Задание 2. Определить стоимость сэкономленной электроэнергии при использовании ограничителя холостого хода электродвигателя установки мощностью 11 кВт, если $P_x=1,1$ кВт, $t_x=20$ с, $z=18$ цикл./ч. Стоимость 1 кВт·ч электроэнергии – 7 руб.

Контрольные вопросы

1. Как коэффициент мощности и степень загрузки электродвигателя влияют на потребление реактивной мощности?
2. От чего зависит энергетическая эффективность работы электропривода?
3. Перечислите возможные пути экономии электроэнергии при использовании электродвигателей.
4. Когда целесообразна установка ограничителей холостого хода электродвигателя?
5. Преимущество использования частотно-регулируемых электроприводов.

Практическая работа № 8

Экономия электроэнергии в осветительных установках

Цель работы: изучить возможные мероприятия по экономии электроэнергии в осветительных установках.

Большую долю в энергопотреблении сельскохозяйственных потребителей составляет *освещение* (до 40...60 %). Около 14 % всей производимой электроэнергии в России расходуется в светотехнических установках.

Потенциал экономии электроэнергии в настоящее время огромен, составляет примерно 40...50 % от всей электроэнергии, потребляемой осветительными установками, преимущественно за счет использования более эффективных источников света взамен малоэффективных.

Для освещения и облучения используют лампы накаливания, газоразрядные лампы высокого и низкого давления, светодиодные светильники.

Лампы накаливания. Лампы накаливания содержат нить накала, используется эффект нагревания тела накаливания при протекании через него электрического тока, при этом значительная часть энергии превращается не в свет, а в тепло. Срок службы ламп накаливания, как правило, не превышает 100 ч, что в сравнении с другими источниками достаточно мало.

Галогенные лампы накаливания – это лампа накаливания, в баллон которой добавлен буферный газ: пары галогенов (брома или йода). Буферный газ повышает срок службы лампы до 2000-4000 часов и позволяет повысить температуру спирали. При этом рабочая температура спирали составляет примерно 3000 К. Эффективная светоотдача большинства массово производимых галогенных ламп составляет от 15 до 22 лм/Вт. Такие лампы компактны, выглядят эстетично, однако энергоэффективность галогенных ламп, также как и ламп накаливания, достаточно низкая.

Люминесцентные лампы – это газоразрядные источники света, в которых электрический разряд в парах ртути создаёт ультрафиолетовое излучение, которое преобразуется в видимый свет с

помощью люминофора – например, смеси галофосфата кальция с другими элементами.

Люминесцентные лампы нашли широкое применение в освещении общественных зданий: школ, больниц, офисов и т. д. С появлением *компактных люминесцентных ламп* (КЛЛ) с электронными балластами, которые можно включать в патроны E27 и E14 вместо ламп накаливания, люминесцентные лампы широко используются в быту.

Световая отдача люминесцентной лампы в несколько раз больше, чем у ламп накаливания аналогичной мощности. Срок службы люминесцентных ламп около 5 лет при условии ограничения числа включений до 2000, то есть не больше 5 включений в день в течение гарантийного срока 2 года.

Их преимущества (над лампами накаливания):

- значительно большая светоотдача (люминесцентная лампа 20 Вт даёт освещённость как лампа накаливания на 100 Вт) и более высокий КПД;

- разнообразие оттенков света;

- рассеянный свет;

- длительный срок службы (2000...20000 ч в отличие от 1000 у ламп накаливания), при условии обеспечения достаточного качества электропитания, балласта и соблюдения ограничений по числу включений и выключений (поэтому их не рекомендуется применять в местах общего пользования с автоматическими выключателями с датчиками движения).

К недостаткам относят:

- химическая опасность;

- неравномерный, линейчатый спектр, неприятный для глаз и вызывающий искажения цвета освещённых предметов (существуют лампы с люминофором спектра, близкого к сплошному, но имеющие меньшую светоотдачу);

- деградация люминофора со временем приводит к изменению спектра, уменьшению светоотдачи и как следствие понижению КПД лампы;

- мерцание лампы с удвоенной частотой питающей сети (применение электронной пуско-регулирующей аппаратуры решает эту проблему);

- наличие дополнительного приспособления для пуска лампы – пускорегулирующего аппарата;
- очень низкий коэффициент мощности лампы – такие лампы являются неудачной для электросети нагрузкой (применение дорогих электронной пуско-регулирующей аппаратуры с корректором коэффициента мощности повышает его).

Разрядные лампы высокого давления. Принцип действия таких ламп основан на свечении наполнителя в разрядной трубке под действием дуговых электрических разрядов. При этом используется два основных вида разряда высокого давления – ртутный и натриевый. Натриевые лампы более экономичные, используются прежде всего для уличного освещения.

В 2014 г. Россия подписала конвенцию по ртути, согласно которой, с 2020 г. будет запрещено производство, импорт или экспорт продукта, содержащего ртуть, т.е. лампы общего освещения ртутные высокого давления паросветные, в частности лампы ДРЛ и ДРИ.

Светодиодные лампы. Светодиодные лампы или *светодиодные светильники* в качестве источника света используют светодиоды, и применяются для бытового, промышленного и уличного освещения. Светодиодная лампа является одним из самых экологически чистых источников света. Принцип свечения светодиодов позволяет применять в производстве и работе самой лампы безопасные компоненты. Светодиодные лампы не используют веществ, содержащих ртуть, поэтому они не представляют опасности в случае выхода из строя или повреждения колбы. Различают законченные устройства – светильники и элементы для светильников – сменные лампы.

Преимущество светодиодного светильника по сравнению с лампами накаливания:

- низкое энергопотребление;
- заявленный долгий срок службы от 30000 до 50000 и более часов;
- простота установки;
- более низкая температура корпуса по сравнению с лампой накаливания, имеющей сравнимую яркость;
- высокая механическая прочность;
- полная экологическая безопасность.

Основные недостатки – это более высокая цена; серийные светодиодные лампы большинства производителей по светоотдаче пока уступают светильникам с дуговыми натриевыми трубчатыми лампами низкого и высокого давления; также можно встретить лампы с некачественной системой охлаждения, что резко сокращает срок службы и другие характеристики.

В светодиодных лампах со временем происходит падение яркости из-за выгорания светодиодов. Падение яркости также регламентируется нормативными актами.

Несмотря на недостатки, светодиодные лампы считаются наиболее перспективными источниками света с точки зрения энергоэффективности, практического применения и окупаемости по затратам.

Лампы накаливания являются устаревшими источниками света. Во многих странах принимаются меры по вытеснению ламп накаливания. В России принятый Закон ФЗ-261 об энергосбережении и повышении энергоэффективности с 1 января 2011 г. ввел запрет на использование ламп накаливания мощностью 100 Вт; рассматривается вопрос о запрещении ламп накаливания и меньшей мощности.

Экономия электроэнергии при использовании различных источников света по сравнению с использованием ламп накаливания:

- дуговых ртутных ламп – 45 %;
- люминесцентных ламп (компактных люминесцентных ламп КЛЛ) – 54 %;
- металогалогенных ламп – 65 %;
- натриевых ламп высокого давления – 71 %;
- светодиодных ламп – 80%.

При оценке потребления электрической энергии осветительными и облучательными установками необходимо учитывать их электрическую мощность и время работы.

Максимальная мощность системы освещения – это суммарная мощность ламп. Для люминесцентных и газоразрядных ламп это также еще и мощность затрат в цепи управления.

Мероприятия по энергосбережению в осветительных установках могут быть следующие.

Проверка уровня освещенности на рабочих местах.
Нормы освещенности на любых объектах являются научно

обоснованными. В случае завышения норм лампы следует заменить на менее мощные, что позволит уменьшить излишний расход электроэнергии. Экономия в этом случае составит:

$$\Delta W = (P_{\phi} - P_{п}) \cdot k_c t_{и}, \text{ кВт} \cdot \text{ч}, \quad (8.1)$$

где P_{ϕ} – фактическая мощность ламп, кВт;

$P_{п}$ – проектная (требуемая) по нормам освещенности мощность, кВт;

k_c – коэффициент спроса осветительной установки. Для производственных помещений $k_c=0,98\dots 1,0$, для бытовых помещений $k_c=0,8$, для складских помещений $k_c=0,6$;

$t_{и}$ – время максимума осветительной установки, ч. Для производственных помещений $t_{и}=500\dots 800$ ч, для мастерских $t_{и}=1500$ ч, уличного освещения – $k_c=1200$ ч.

Своевременная замена изношенных ламп до выхода их из строя. Световой поток ламп к концу срока службы значительно снижается в следующих соотношениях: на 15 % у ламп накаливания; на 40...45 % у люминесцентных ламп с электромагнитным пуско-регулирующим устройством, на 15 % у люминесцентных ламп с электронным пуско-регулирующим устройством, у ламп ДРЛ на 30 %. С учетом уменьшения светового потока ламп за их срок службы и низкого уровня эксплуатации осветительных установок, при проектировании часто завышается установленная мощность осветительных приборов в 1,5...2 раза. Поэтому целесообразно определять полезный срок службы ламп и к концу срока службы проводить их групповую замену.

Поддержание номинального напряжения в осветительной сети. Допустимые отклонения напряжения на выводах ламп согласно ГОСТ должны быть в пределах от –2,5 % до +5% номинального напряжения. При уменьшении питающего напряжения на 1 % световой поток ламп накаливания снижается на 16,4 %, люминесцентных ламп – на 20 %, дуговых ртутных ламп – на 2,2 %. Повышение напряжения в электрической сети на 10 % приводит к увеличению потребляемой мощности на 16,4 % лампами накаливания, на 20 % люминесцентными лампами, лампами ДРЛ – на 24 %. При этом значительно уменьшается срок их службы.

Отключение части светильников. В производственных и общественных помещениях должно обеспечиваться отключение ряда осветительных приборов, расположенных параллельно окнам, что может дать снижение расхода энергии на 5...10 %. В помещениях с естественным и искусственным освещением рекомендуется

производить включение и выключение отдельных групп осветительных приборов в зависимости от уровня освещенности естественного освещения, отключать источники света в дневное время.

Автоматизация уличного освещения. Это один из наиболее эффективных способов экономии электроэнергии. Автоматизация уличного освещения – это целый комплекс мероприятий, который может обладать следующими функциями:

- включение/выключение освещения согласно графику, в автоматическом режиме при срабатывании датчика или по сигналу диспетчера. Очень часто в ночное время на пустых улицах спального района не требуется постоянное освещение. В таком случае идеальный вариант – это комплектация каждого источника света специальными датчиками, которые реагируют на движение и включают свет на определенный промежуток времени;

- контроль работоспособности линии. При возникновении повреждений автоматика подает диспетчеру сигнал с указанием конкретного места неисправности. Это существенно уменьшает время на устранение поломки и снижает затраты на выезд ремонтной бригады;

- уменьшение нагрузки на ближайшую подстанцию. Автоматика позволит рассчитать необходимый уровень потребления электроэнергии и равномерно распределить нагрузку на сеть.

Благодаря этим функциям система с автоматизированным управлением поможет решить несколько актуальных задач, связанных с экономией электроэнергии и оптимизацией ее расходов.

Для автоматизации управления уличным освещением используют фотореле, которые могут входить в автоматизированные системы управления наружным освещением (АСУНО).

Определение экономии электроэнергии при автоматизации управления уличным освещением:

$$\Delta W = P(t_1 - t_2), \text{ кВт} \cdot \text{ч}, \quad (8.2)$$

где P – мощность светильников уличного освещения, кВт;

$(t_1 - t_2)$ – сокращение рабочего времени уличного освещения, ч.

Экономия электроэнергии при этом может достигать 10...15 %.

Пример 8.1. Определить экономию электроэнергии от замены светильников с 10 лампами накаливания мощностью по 40 Вт на светодиодные лампы при сохранении значения общего светового

потока, в производственном помещении, если коэффициент спроса равен 0,8, время максимума осветительной нагрузки – 500 ч.

Решение. Анализ характеристик источников света показывает, что лампа накаливания мощностью 40 Вт имеет световой поток 420 лм, что соответствует световому потоку одной светодиодной лампы мощностью 3,6 Вт. Экономия в этом случае составит:

$$\Delta W = (10 \cdot 40 - 10 \cdot 3,6) \cdot 0,8 \cdot 500 = 145,6 \text{ кВт} \cdot \text{ч}.$$

Пример 8.2. Определить экономию электроэнергии при переходе с ручного управления уличным освещением на автоматическое, если мощность осветительной нагрузки освещения составляет 21,3 кВт, а время использования осветительной нагрузки удалось сократить с 4400 до 2900 ч в год.

Решение. Экономия электроэнергии составит:

$$\Delta W = 21,3(4400 - 2900) = 31950 \text{ кВт} \cdot \text{ч}.$$

Задание 1. Определить стоимость экономии электроэнергии от замены светильников с 12 лампами накаливания мощностью по 60 Вт на компактные люминесцентные лампы при сохранении значения общего светового потока, в складском помещении. Коэффициент спроса равен 0,98, время максимума осветительной нагрузки – 1000 ч. Цена 1 кВт·ч электроэнергии – 7 руб.

Задание 2. Определить стоимость экономии электроэнергии при переходе с ручного управления уличным освещением на автоматическое, если мощность осветительной нагрузки – 15 кВт, а время использования осветительной нагрузки сокращается с 3900 до 2200 ч в год. Цена 1 кВт·ч электроэнергии – 7 руб.

Контрольные вопросы

1. Приведите сравнительный анализ различных источников света.
2. Перечислите преимущества светодиодных светильников.
3. Как отклонение напряжения на выводах ламп влияет на их работу?
4. Как определить экономию электрической энергии при замене источников света на более эффективные?
5. Какие функции выполняет автоматизация уличного освещения?

Практическая работа № 9

Экономия электроэнергии в технических установках

Цель работы: ознакомиться с основными направлениями экономии электроэнергии в технических установках.

Общепромышленные технические установки, которые используются на предприятиях АПК – это насосы, вентиляторы, компрессоры, подъемно-транспортное, сварочное оборудование.

Насосные установки.

Насосные установки используются в системах водоснабжения.

Мощность электродвигателя насоса определяется по формуле:

$$P = \frac{kQH\gamma}{3600 \cdot 102\eta_n\eta_{\text{п}}}, \text{ кВт}, \quad (9.1)$$

где Q – подача насоса, м³/ч;

k – коэффициент запаса мощности электродвигателя (при $Q \leq 100$ м³/ч $k = 1,2 \dots 1,3$, при $Q \geq 100$ м³/ч $k = 1,1 \dots 1,5$);

H – полный напор с учетом высоты всасывания, м;

η_n – КПД насоса, %;

$\eta_{\text{п}}$ – КПД передачи, %;

γ – плотность жидкости, кг/м³.

Удельный расход электроэнергии для любого режима работы насоса:

$$\Delta w = \frac{1000H}{3600 \cdot 102\eta_n\eta_{\text{п}}} = 0,00272 \frac{H}{\eta_n\eta_{\text{п}}} \text{ кВт} \cdot \text{ч}/\text{м}^3, \quad (9.2)$$

где H – действительный напор, развиваемый насосом при данном режиме, м.

Общий КПД насоса зависит как от состояния насоса, так и от его режима работы. Обычно КПД центробежных насосов составляет 0,4...0,7 для насосов низкого напора; 0,5 для насосов среднего напора; порядка 0,6...0,8 для насосов высокого напора. Насосы новых конструкций имеют КПД до 0,9. Такое высокое значение КПД обеспечивается благодаря минимальным зазорам.

Значение КПД поршневого насоса колеблется от 0,6 до 0,9 в зависимости от размеров, типа, состояния насоса и типа передачи.

Снижение расхода электроэнергии на насосных установках

достигается за счет следующих мероприятий:

- повышения КПД насосов;
- улучшения загрузки насосов и совершенствование регулирования их работы;
- уменьшения сопротивления трубопроводов;
- сокращения расхода и потерь воды.

Повышение КПД насосов. Первый путь – замена устаревших малопроизводительных насосов насосами с высоким КПД. Расчет экономии электроэнергии в данном случае производится по следующей формуле:

$$\Delta W = 0,00272 \frac{HQt}{\eta_d(\eta_n'' - \eta_n')} , \text{ кВт} \cdot \text{ч}, \quad (9.3)$$

где H – напор, м;

Q – действительная подача насоса, м³/ч;

t – число часов работы насоса в год, ч;

η_d – КПД электродвигателя;

η_n'', η_n' – КПД нового и заменяемого насоса, соответственно.

Второй путь – повышение КПД насосов до паспортных значений. Качественный ремонт насосов, тщательная балансировка рабочих колес, свежие уплотнения обеспечивают поддержание КПД насосов на уровне паспортных и обеспечивают минимальные удельные расходы электроэнергии на подачу воды.

Третий путь – улучшение загрузки насосов. Наименьший удельный расход электроэнергии на подачу воды наблюдается при максимальной подаче насоса.

Вентиляторы.

Сокращение расхода возможно за счет внедрения следующих мероприятий:

- замена старых вентиляторов новыми, более экономичными;
- внедрение экономичных способов регулирования производительности вентиляторов;
- блокировка вентиляторов тепловых завес с устройствами открывания и закрывания ворот;
- отключение вентиляционных установок во время обеденных перерывов, пересменок и т.д.;
- устранение эксплуатационных дефектов и отклонений от проекта;

- внедрение автоматического управления вентиляционными установками.

Годовой расход электроэнергии на привод вентиляторов определяется расчетным путем по установленной мощности двигателей:

$$W_{\text{вент}} = \sum_1^n k_{\text{и}} P_{\text{уст}} \tau, \text{ кВт} \cdot \text{ч}, \quad (9.4)$$

где n – количество вентиляционных установок на предприятии;

$P_{\text{уст}}$ – установленная мощность электродвигателя (по паспортным данным), кВт;

τ – продолжительность работы вентилятора в течение года, ч;

$k_{\text{и}}$ – коэффициент использования вентилятора. $k_{\text{и}}$ для разных типов вентиляторов приведены в таблице 9.2.

Таблица 9.2

Коэффициент использования вентиляторов

№	Электроприемники	$k_{\text{и}}$
1	Вентиляторы	0,6-0,8
2	Вентиляторы высокого давления	0,75
3	Вентиляторы и дробилки	0,4-0,5
4	Газодувки	0,5-0,6

Замена вентиляторов старых типов на современные. Замена вентиляторов старых типов с низким КПД вентиляторами нового типа дает следующую экономию электроэнергии:

$$\Delta W = \frac{hQt(\eta_2 - \eta_1)}{10^3 \eta_1 \eta_{\text{ном}} \eta_c}, \text{ кВт} \cdot \text{ч}, \quad (9.5)$$

где t – время работы вентилятора, ч;

h – давление, обеспечиваемое вентилятором, Па;

Q – подача вентилятора, м³/ч;

$\eta_1, \eta_2, \eta_{\text{ном}}, \eta_c$ – КПД заменяемого, устанавливаемого вентиляторов, электродвигателя и сети соответственно.

Внедрение экономичных способов регулирования производительности вентиляторов. Значительные сокращения расхода электроэнергии вентиляторами обеспечивают следующие мероприятия:

- применение многоскоростных электродвигателей вместо регулирования шиберами в напорной линии вентиляционной установки. Экономия энергии при этом составляет 20...30 %;

- регулирование подачи воздуходувок шиберами на всасывании вместо регулирования на нагнетании дает экономию электроэнергии до 15 %;

- регулирование вытяжной вентиляции шиберами на рабочих местах вместо регулирования на нагнетании дает экономию электроэнергии до 10 %.

Блокировка вентиляторов тепловых завес с устройствами открывания и закрывания ворот. Для сокращения расхода электроэнергии на привод вентиляторов тепловых завес в большинстве случаев рекомендуется заблокировать механизм тепловой завесы с устройствами открывания и закрывания ворот. Когда ворота открываются, автоматически включается тепловая завеса, а при закрывании ворот завеса отключается.

Улучшение работы вентилятора. Потери электроэнергии в вентиляторной установке можно снизить за счет изменения числа оборотов вала, угла установки лопаток на рабочем колесе, поворотом лопаток направляющего аппарата и т.д.

Внедрение автоматического управления вентиляционными установками. Заключается в следующем:

- устройство блокировки индивидуальных вытяжных систем снижает расход электроэнергии на 25...30%;

- устройство блокировки вентилятора воздушных завес с механизмом открывания ворот может дать экономию электроэнергии до 70%;

- устройство автоматического регулирования и управления вентиляционными установками в зависимости от температуры наружного воздуха дает экономию электроэнергии 10...15%.

Часто вентиляторы работают в составе *электрокалориферных установок*. Общий расход электроэнергии определяется по формуле:

$$W = t \left(\frac{Y_{н.э}}{3600\eta_k} + P_{ном} \right), \text{ кВт} \cdot \text{ч}, \quad (9.6)$$

где $Y_{н.э}$ – теплопроизводительность нагревательных элементов установки, кДж/ч;

η_k – КПД электрокалорифера. В обогреваемых помещениях $\eta_k=1$, в подсобных помещениях $\eta_k=0,95...0,97$;

$P_{ном}$ – номинальная мощность электродвигателя вентилятора, кВт;

t – продолжительность работы электрокалорифера, ч.

При использовании электрокалориферных установок добиться снижения количества потребляемой электроэнергии можно не только выбором эффективного вентиляционного оборудования, но и также улучшением теплоизоляции помещений и систем подачи воздуха, что позволит сократить время работы установок.

Компрессоры.

Повышение эффективности использования компрессорного оборудования (чаще всего используются поршневые компрессоры) связано с совершенствованием конструкции самих агрегатов и рациональным распределением, транспортировкой и использованием сжатого воздуха.

Годовая экономия электроэнергии при замене компрессора старой конструкции на новый более эффективный составит:

$$\Delta W = t(P_{\text{ст}} - P_{\text{нов}}), \text{ кВт} \cdot \text{ч}, \quad (9.7)$$

где $P_{\text{ст}}$ и $P_{\text{нов}}$ – мощность компрессоров, соответственно, старой и новой конструкции, кВт;

t – время работы компрессора в течение года, ч.

Одним из возможных путей сокращения расхода сжатого воздуха и экономии электроэнергии является его подогрев после компрессора.

Годовая экономия электроэнергии при этом составит:

$$\Delta W = 0,22 Q \Delta \theta w t, \text{ кВт} \cdot \text{ч}, \quad (9.8)$$

где Q – расход сжатого воздуха, м³/мин;

$\Delta \theta$ – разность температур до и после устройства теплоизоляции воздухопровода, °С;

w – удельный расход электроэнергии на выработку 1 м³ сжатого воздуха, кВт·ч/м³;

t – время работы компрессора в течение года, ч.

Сварочные установки.

Удельный расход электроэнергии при дуговой электросварке определяется по формуле:

$$\Delta W = k_x \frac{U}{k_{\text{нп}} \eta}, \text{ кВт} \cdot \text{ч}, \quad (9.9)$$

где k_x – коэффициент, учитывающий потери холостого хода источника питания. При сварке на переменном токе и отключении его на холостом ходу $k_x=1$, при сварке на постоянном токе $k_x=1,14$;

U – напряжение сварочной дуги, В;

$k_{\text{нп}}$ – коэффициент наплавки. При сварке на переменном токе $k_{\text{нп}}=6 \dots 8 \text{ кг/кА} \cdot \text{ч}$;

η – КПД источника питания.

Мероприятия по рациональному использованию электросварочного оборудования:

- перевод сварочных установок с постоянного на переменный ток;
- замена ручной дуговой сварки на механизированную или автоматизированную (где это возможно);
- внедрение схем ограничения холостого хода сварочных трансформаторов и преобразователей;
- правильный выбор электродов;
- выбор сварочного тока в зависимости от диаметра и материала электрода, контроль режима сварки по приборам;
- предварительная очистка поверхностей свариваемых деталей от окалины, ржавчины, грязи; систематическая проверка контактов и качественный ремонт сварочного оборудования;
- выбор сварочных проводов, соответствующих реальной нагрузке.

Пример 9.1. Определить экономию электроэнергии от замены водяного насоса, имеющего подачу 40 м³/ч, напор 20 м, КПД 20 %, на насос, имеющий подачу 36,4 м³/ч, напор 15,9 м, КПД 50,2 %. Длительность расчетного периода принять равной 1 год, КПД электродвигателя – 85 %.

Решение. Определим экономию электроэнергии по формуле (9.3):

$$\Delta W = 0,00272 \cdot \frac{36,4 \cdot 15,9 \cdot 8760}{0,85(0,502 - 0,200)} = 53721 \text{ кВт} \cdot \text{ч}.$$

Пример 9.2. Определить годовую экономию электроэнергии при снижении продолжительности работы электрокалорифера с 2000 до 1500 ч в год за счет улучшения теплоизоляции отапливаемого помещения. Теплопроизводительность калорифера 55000 кДж/ч, мощность нагревателя 16 кВт, мощность электродвигателя вентилятора 11 кВт, КПД установки 1,0.

Решение. Определим годовой расход электроэнергии при использовании воздухоподогревателя без проведения технических мероприятий по экономии электроэнергии:

$$W_1 = 2000 \cdot \left(\frac{55000}{3600 \cdot 1} + 11 \right) = 52555 \text{ кВт} \cdot \text{ч}.$$

Годовой расход после проведения мероприятий по сокращению теплопотерь:

$$W_2 = 1500 \cdot \left(\frac{55000}{3600 \cdot 1} + 11 \right) = 39416 \text{ кВт} \cdot \text{ч}.$$

Годовая экономия электроэнергии:

$$\Delta W = W_1 - W_2 = 52555 - 39416 = 13139 \text{ кВт} \cdot \text{ч}.$$

Пример 9.3. Определить экономию электроэнергии при работе компрессора в случае подогрева сжатого воздуха, идущего к пневмотранспорту, теплотой отходящих газов, с 10 до 30 °С при $Q=5 \text{ м}^3/\text{мин}$, $t=1000 \text{ ч}$ в год, $w=0,1 \text{ кВт} \cdot \text{ч}/\text{м}^3$.

Решение. Годовая экономия электроэнергии:

$$\Delta W = 0,22 \cdot 5 \cdot 20 \cdot 0,1 \cdot 1000 = 2200 \text{ кВт} \cdot \text{ч}.$$

Задание 1. Определить стоимость экономии электроэнергии от замены насоса, имеющего подачу 38 м³/ч, напор 22 м, КПД 30 %, на насос, имеющий подачу 37,2 м³/ч, напор 15,9 м, КПД 52 %. Расчетный период – 0,5 года, КПД электродвигателя – 89 %. Цена 1 кВт·ч электроэнергии – 7 руб.

Задание 2. Определить годовую стоимость экономии электроэнергии при снижении продолжительности работы электрокалорифера с 2500 до 1800 ч в год за счет улучшения теплоизоляции отапливаемого помещения. Теплопроизводительность калорифера 66000 кДж/ч, мощность нагревателя 22 кВт, мощность электродвигателя вентилятора 7,5 кВт, КПД установки 1,0. Цена 1 кВт·ч электроэнергии – 7 руб.

Контрольные вопросы

1. Перечислите мероприятия, направленные на снижение расхода электроэнергии насосными установками.
2. За счет каких мероприятий можно сократить расход электроэнергии при использовании вентиляторов?
3. Как определяется годовая экономия электроэнергии при замене компрессора старой конструкции на новое более эффективное?
4. Какими путями можно повысить эффективность использования электрокалориферных установок?
5. Перечислите возможные мероприятия по рациональному использованию электросварочного оборудования.

Практическая работа № 10

Энергоэффективность бытовых электрических устройств

Цель работы: изучить классификацию основных бытовых электрических устройств по энергоэффективности.

Согласно статье 10 «Обеспечение энергетической эффективности при обороте товаров» Федерального закона от 23.11.2009 г. № 261-ФЗ «Об энергосбережении и о повышении энергетической эффективности» производимые на территории Российской Федерации и импортируемые для оборота на ее территории бытовые энергопотребляющие устройства должны содержать информацию о *классе их энергетической эффективности* в технической документации, прилагаемой к этим товарам, в их маркировке и на их этикетках. Маркировке подлежит также компьютерная и оргтехника.

Класс энергоэффективности – это характеристика продукции, отражающая ее энергетическую эффективность. Класс энергоэффективности рассчитывается для каждого вида прибора на основе разных параметров.

Обязательной маркировке подлежат холодильные и морозильные установки, стиральные и сушильные агрегаты, посудомойки, варочные панели, духовки, кондиционеры, водонагреватели и т.д.

Класс энергоэффективности определяется *индексом энергоэффективности* (ЕЕI), который рассчитывается для каждого вида прибора на основе разных параметров.

Класс энергоэффективности отражается на этикетке, наклеенной на товар (или вложенной в документы) и обозначается буквой и цветом (рис. 10.1). Буквенная характеристика – это одна из латинских букв от «А» до «G». «А» – самый лучший уровень, «G» – наименее экономичная модель. Некоторые устройства могут маркироваться «А+», «А++» или «А+++» – это классы еще выше, чем «А». Литеру изображают на фоне от зеленого до красного: чем холоднее цвет, тем лучше. Наивысшему классу энергоэффективности соответствует самый темный зеленый оттенок.

Рис. 10.1. Класс энергосбережения бытовой техники – от А до G

Присвоение класса энергопотребления техники зависит от типа прибора, т.е. нельзя сравнивать уровень энергоэкономичности холодильника и, например, кондиционера: при аналогичной маркировке они могут иметь разные показатели энергозатрат.

Буквы С, D, E, F, G показывают самый низкий класс энергосбережения.

Классы энергоэффективности холодильников.

Холодильники и морозильные камеры обозначают от «А+++» до «G». Класс определяется по *индексу энергоэффективности*, вычисляемому как отношение фактических энергозатрат к номинальным. Например, классу энергопотребления «А+++» соответствует индекс менее 22, а «G» – свыше 150 (табл. 10.1). Индекс энергоэффективности указывает, какую долю от некоего среднего значения потребляемой холодильником энергии (подсчитанного опытным путем) потребляет конкретный прибор.

Таблица 10.1

Энергоэффективность холодильников

Класс энергоэффективности	Индекс энергоэффективности
A+++	<22
A++	22...33
A+	33...42
A	42...55
B	55...75
C	75...95
D	95...110
E	110...125
F	125...150
G	>150

Например, класс энергопотребления холодильника А соответствует индексу 42...55. Значит, холодильник класса А потребляет не больше 42...55% от усредненного значения потребляемой энергии, т.е. в сравнении с усредненными данными холодильники высшего класса потребляют в 5-6 раз меньше энергии, а холодильники последнего класса – в полтора раза больше. При этом существенная разница в расходе электроэнергии существует даже между классами энергетической эффективности «A+++» и «A»: классу «A» соответствует индекс 42...55, т.е. устройство класса «A+++» тратит в два раза меньше электроэнергии, чем модель класса «A».

Наклейка, помимо маркировки класса энергоэффективности (1) (рис. 10.2), также содержит сведения о бренде и модели (2); годовом расходе электроэнергии, кВт·ч (3) и др.

Рис. 10.2. Наклейка на холодильник и содержащаяся в ней информация

Класс энергоэффективности стиральных машин.

Стиральным машинам присваиваются классы энергетической эффективности от «A+++» до «D» (табл. 10.2). Класс энергопотребления машинок определяется по тому, сколько электроэнергии (в киловатт-часах) уходит на обработку белья при полной и частичной загрузке, а также при разных температурах в общем за год, предполагая, что полных циклов устройство проходит 220. Для определения класса энергетической эффективности соотносится фактическая и взятая за стандарт затрата ресурсов.

Таблица 10.2

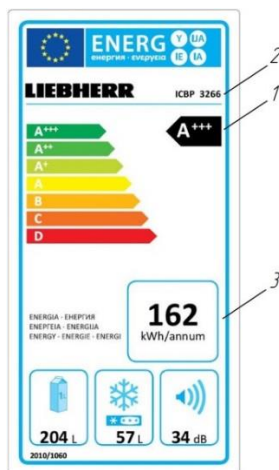
Энергоэффективность стиральных машин

Класс энергоэффективности	Индекс энергоэффективности
A+++	<46
A++	46...52
A+	52...59
A	59...68
B	68...77
C	77...87
D	>87

Помимо класса энергетической эффективности (1) (рис. 10.3), наклейка на стиральной машине содержит: бренд и модель (2); годовые энергозатраты, кВт·ч (3); годовые затраты воды, л (4); класс отжима (и сушки, если предусмотрена), от «А» до «G» (5) и др.

Рис. 10.3. Наклейка стиральной машины

Класс энергоэффективности кондиционеров.

Класс энергопотребления кондиционера отражает отдельные коэффициенты охлаждения (EER) и нагрева (COP) (табл. 10.3), определяющиеся как количество холода или тепла, вырабатываемое при расходовании прибором одного киловатта электричества в нормальных условиях при 100% нагрузке. Т.е., коэффициенты показывают, во сколько раз производимая кондиционером мощность охлаждения или нагрева больше потребляемой мощности.

Таблица 10.3

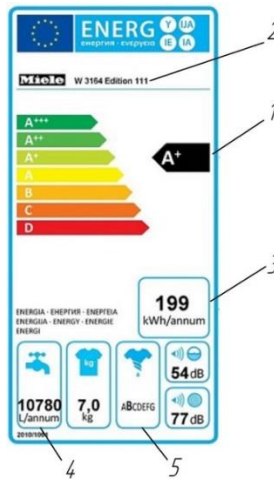
Энергоэффективность кондиционеров

Класс энергоэффективности	Индекс энергоэффективности EER (охлаждение)	Индекс энергоэффективности COP (отопление)
A	>3,2	>3,6
B	3,0...3,2	3,4...3,6
C	2,8...3,0	3,2...3,4
D	2,6...2,8	2,8...3,2
E	2,4...2,6	2,6...2,8
F	2,2...2,4	2,4...2,6
G	<2,2	<2,4

Классу энергетической эффективности кондиционера «А» отвечают цифры свыше 3,2 и свыше 3,6 кВт соответственно. Кондиционеры низшего класса «G» – менее 2,2 и 2,4 кВт.

По наклейке, помимо класса энергопотребления, можно узнать: бренд и код модели; тип кондиционера и способ охлаждения; годовой или почасовой расход энергии при предельных нагрузках, кВт; мощность нагрева и охлаждения, кВт; сезонные коэффициенты энергетической эффективности и др.

Классы энергоэффективности телевизоров.

Энергоэффективность телевизоров также определяется как соотношение расхода энергии конкретной модели и усредненного значения (табл. 10.4).

Таблица 10.4

Энергоэффективность телевизоров

Класс энергоэффективности	Индекс энергоэффективности
A+++	<10
A++	<16
A+	<23
A	<30
B	<42
C	<60
D	<80
E	<90
F	<100
G	>100

Расчет использует соотношение потребляемой мощности к площади дисплея. Мощность, в свою очередь, складывается из мощности, потребляемой прибором в режимах работы и автономного использования. Классы «А» с плюсами для телевизоров

только начали вводить: «A+» появился в 2014 г., «A++» в 2017 г., а «A+++» должен войти в 2020 г. Кроме класса энергопотребления (1) (рис. 10.4), наклейка на телевизоре информирует о производителе и модели (2); расходе энергии в рабочем режиме, Вт (3); годовом расходе энергии из расчета работы по 4 ч в день, кВт·ч (4) и др.

Рис. 10.4. Наклейка на телевизор

Энергоэффективность источников света.

Маркировка энергоэффективности источников света имеет семь классов (табл. 10.5).

Таблица 10.5

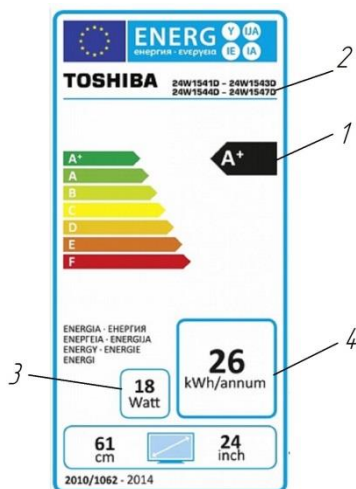
Энергоэффективность источников света

Класс энергоэффективности	Индекс энергоэффективности для ненаправленных источников света	Индекс энергоэффективности для направленных источников света
A++	$\leq 0,11$	$\leq 0,13$
A+	0,11...0,17	0,13...0,18
A	0,17...0,24	0,18...0,40
B	0,24...0,60	0,40...0,95
C	0,60...0,80	0,95...1,20
D	0,80...0,95	1,20...1,75
E	$> 0,95$	$> 1,75$

Можно разделить классы ламп по видам следующим образом:

- люминесцентные, светодиодные – А и В;
- галогенные – С и D;
- лампы накаливания – Е, F и G.

Индекс энергоэффективности источников света вычисляется по формуле:

$$EEI = \frac{P_{\text{ном}}}{P_{\text{расч}}}, \quad (10.1)$$

где $P_{\text{ном}}$ – номинальная мощность источника света, измеряемая при номинальном входном напряжении, Вт;

$P_{\text{расч}}$ – расчетная мощность, Вт.

При условии, что полезный световой поток < 1300 лм:

$$P_{\text{расч}} = 0,88\sqrt{\Phi_{\text{пол}} + 0,049\Phi_{\text{пол}}}, \quad (10.2)$$

где $\Phi_{\text{пол}}$ – полезный световой поток, лм.

Если $\Phi_{\text{пол}} \geq 1300$ лм, то расчетную мощность определяют по формуле:

$$P_{\text{расч}} = 0,07341\Phi_{\text{пол}}. \quad (10.3)$$

Таким образом, зная показатель энергоэффективности бытового электроприбора, можно приобрести более экономичную продукцию и, тем самым, существенно сократить расходы на оплату электроэнергии.

Задание. Изучить классификацию основных бытовых электрических устройств по энергоэффективности.

Контрольные вопросы

1. Чем определяется класс энергоэффективности бытовых приборов?
2. Как рассчитывается индекс энергоэффективности?
3. Как определяется класс энергоэффективности холодильников?
4. Как определяется класс стиральных машин?
5. Как определяется энергоэффективность источников света?

Практическая работа № 11

Энергоаудит и энергетическое обследование предприятий

Цель работы: изучить основные требования к проведению энергетического обследования и энергоаудита, составу и оформлению энергетического паспорта объекта.

Основная идея Федерального закона № 261 «Об энергосбережении и о повышении энергетической эффективности» – повышение энергетической эффективности экономики. Одним из таких инструментов повышения энергетической эффективности, предусмотренной в законе, является *энергетическое обследование и энергетический аудит (энергоаудит)*.

Существует разница между этими процедурами. *Энергетическое обследование* завершается составлением отчета об энергетическом обследовании и написанием *программы энергосбережения* без составления *энергетического паспорта* объекта. По желанию заказчика может быть составлен энергетический паспорт объекта, но без регистрации в Минэнерго.

Энергоаудит: составляется отчет об энергоаудите и энергетический паспорт объекта, которые проходят экспертизу в саморегулирующей организации (СРО) и регистрацию паспорта объекта в Минэнерго.

В обоих случаях производится сбор, обработка и анализ информации об использовании энергетических ресурсов. В ходе оценки не только анализируется текущий объем используемых энергетических ресурсов, но и выявляются возможности энергосбережения и повышения энергетической эффективности. Полученные в ходе оценки результаты отражаются в энергетическом паспорте.

В соответствии с российским законодательством, энергетическое обследование обязательно для ряда организаций. Однако у любого предприятия, менеджмент которого понимает необходимость рационального использования ресурсов, есть право делать энергетическое обследование в добровольном порядке.

В соответствии с Федеральным законом № 261-ФЗ оно должно быть проведено в обязательном порядке, согласно которому

проведение энергетического обследования является обязательным для следующих лиц:

- органы государственной власти, органы местного самоуправления, наделенные правами юридических лиц;
- организации с участием государства или муниципального образования;
- организации, осуществляющие регулируемые виды деятельности;
- организации, осуществляющие производство и (или) транспортировку воды, природного газа, тепловой энергии, электрической энергии, добычу природного газа, нефти, угля, производство нефтепродуктов, переработку природного газа, нефти, транспортировку нефти, нефтепродуктов;
- организации, совокупные затраты которых на потребление природного газа, дизельного и иного топлива, мазута, тепловой энергии, угля, электрической энергии превышают десять миллионов рублей за календарный год;
- организации, проводящие мероприятия в области энергосбережения и повышения энергетической эффективности, финансируемые полностью или частично за счет средств федерального бюджета, бюджетов субъектов Российской Федерации, местных бюджетов.

Указанные организации обязаны проводить энергетическое обследование не реже чем один раз в пять лет.

По результатам энергоаудита составляется *энергетический паспорт* в соответствии с Приказом Минэнерго от 19.04.2010 г. № 182. Это строго регламентированная табличная форма, содержащая 24 приложения. К энергетическому паспорту прилагается отчет по результатам энергетического обследования, в котором дается анализ потребления энергоресурсов, описан порядок расчета приведенных в энергопаспорте показателей и обосновываются предложенные мероприятия по энергосбережению.

Энергетический паспорт объекта.

Порядок разработки энергетического паспорта объекта регламентируют своими приказами Министерство энергетики России (№ 182 от 19.04.2010 г.) и Министерство регионального развития России (№ 262 от 28.05.2010 г.).

Энергетический паспорт является сводом основной информации по достоверному фактическому объему потребляемых энерго-ресурсов, по показателям эффективности использования энергоносителей и возможностям ее повышения. Энергопаспорт составляется применительно к зданиям, строениям, сооружениям различного назначения, энергетическому оборудованию, технологическим процессам и другим составляющим объекта. Он является результатом мероприятий по энергетическому обследованию и составляется каждый раз при проведении обязательных исследований, то есть раз в пять лет.

В состав энергопаспорта включаются:

- основные данные об энергохозяйстве объекта, его топливно-энергетический баланс;
- данные о коммерческом и техническом учете;
- информация, характеризующая используемые системы энергоснабжения, удельные показатели энергоемкости используемого оборудования;
- характеристика основного оборудования с указанием даты выпуска, КПД, интенсивности работы в году прочие сведения;
- рекомендуемые мероприятия типового и индивидуального характера по энергосбережению с подробным планом их внедрения.

К энергетическому паспорту обязательно прилагается разработанная аудитором *программа по энергосбережению и повышению энергоэффективности*. Она составляет приложения № 20 и № 21 энергопаспорта, а также подробный отчет об энергетическом обследовании.

Задание. Ознакомиться с примером энергетического паспорта предприятия. Выписать основные данные в табличной форме, касающиеся сведений об оснащенности приборами учета; сведений о потреблении энергетических ресурсов и его изменениях; сведений по балансу электрической энергии и его изменениях; потенциала энергосбережения и оценки возможной экономии энергетических ресурсов.

Контрольные вопросы

1. В чем основные отличия между энергоаудитом и энергетическим обследованием?
2. Какие организации должны проходить энергоаудит в обязательном порядке?
3. Какие мероприятия по энергосбережению и повышению энергетической эффективности относят к малозатратным и средnezатратным?
4. Какие мероприятия по энергосбережению и повышению энергетической эффективности относят к долгосрочным?
5. Что включается в состав энергопаспорта?

Практическая работа № 12

Энергетическое обследование электроустановок

Цель работы: ознакомиться с программой и методикой проведения энергетического обследования электроустановок с целью экономии электроэнергии.

Цель *энергетического обследования* – оценка эффективности использования электроэнергии на предприятии и разработка рекомендаций по сокращению затрат на ее использование.

Программа проведения обследования.

Программа проведения обследования включает следующие этапы.

1. Проведение экспресс-обследования.
2. Анализ выполнения ранее разработанных рекомендаций по экономии электроэнергии.
3. Составление плана проведения обследования.
4. Решение организационных вопросов.
5. Проведение инструментального обследования.
6. Обработка полученных результатов.
7. Разработка рекомендаций по энергосбережению.
8. Составление плана организационно-технических мероприятий по экономии электроэнергии на объекте.
9. Расчет экономической эффективности от реализации мероприятий по энергосбережению.

Методика проведения экспресс-обследования.

1. Визуальный осмотр электроустановок, технологического оборудования и технических систем, беседы с обслуживающим персоналом.

При внешнем осмотре выполняется:

- оценка технического состояния оборудования, уточнение режимов его работы;
- выявление степени надежности электроснабжения;
- определение возможных последствий перерывов электро-снабжения.

2. Сбор необходимой первичной информации по производственной и энергетической деятельности предприятия.

Собираются следующие документы:

- описание системы электроснабжения объекта: схема внешнего электроснабжения, распределительных сетей, соответствие схемы категории надежности электроснабжения;
- данные по объему выпускаемой продукции;
- договорные документы с энергоснабжающей организацией;
- данные по системам учета электроэнергии;
- действующие нормы, тарифные планы и цены на электроэнергию.

Дополнительно собираются и должны быть учтены:

- данные приборов учета, счета поставщиков электроэнергии, суточные, недельные, месячные графики потребления электроэнергии;
- состав электроэнергии по направлениям (система освещения, производственные помещения и т.д.) с указанием количества и мощности;
- технические и энергетические характеристики технологического оборудования и технических систем;
- сведения об источниках электроснабжения предприятия, трансформаторных подстанциях и др.

3. Анализ энергоэкономических показателей предприятия по направлениям:

- состояние системы учета электроэнергии (способы учета; форма получения, обработки и предоставления информации; контроль расходования электроэнергии по цехам, участкам и энергоемким процессам; соответствие схемы учета и трансформаторов тока системы учета электроэнергии проектам; своевременность метрологической поверки приборов учета);
- анализ договоров предприятия с энергоснабжающей организацией на соответствие договоров действующим нормативным документам, границ балансовой принадлежности электроустановок и т.д.;
- состояние нормирования потребления электроэнергии на предприятии;
- участие организации в регулировании графика электрических нагрузок энергосистемы;

- анализ электропотребления на предприятии (определение суточных и сезонных колебаний электропотребления; оценка энергоэффективности используемого оборудования);
- тарифные планы энергоснабжающей организации и возможность их изменения в целях экономии электроэнергии;
- система мониторинга электропотребления (своевременность снятия показаний приборов учета и оплаты электроэнергии; объем коммерческих потерь, мероприятия по борьбе с хищениями электроэнергии).

4. Формирование первоочередных задач в области энергосбережения.

Формулируется перечень проблем и нерешенных задач для повышения эффективности использования электроэнергии на предприятии. Определяется необходимый объем инструментальных обследований для обоснования и выработки рекомендаций по экономии электроэнергии.

Методика проведения инструментального обследования.

Инструментальные методы исследования – это исследования с применением различных аппаратов, приборов и инструментов.

При энергетическом обследовании инструментальное обследование необходимо для получения полной информации, которая не может быть получена при изучении документов.

Предприятие делится на системы или объекты, которые необходимо по возможности исследовать комплексно.

В сельскохозяйственном предприятии это:

- системы электроснабжения;
- осветительные установки;
- силовые электроустановки.

Системы электроснабжения. В системы электроснабжения входят понижающие подстанции, электрические сети напряжением до 1000 В и выше.

Основные характеристики, подлежащие оценке – это графики активной и реактивной энергии; показатели качества электроэнергии.

При инструментальном обследовании в системах электроснабжения измеряют параметры:

- расходы активной и реактивной энергии на вводах в организацию и вводах отдельных зданий, через каждый час в течение суток;
- показатели качества электроэнергии на вводах в здание, в течение суток;
- токи нагрузки электрических сетей, трансформаторов и электроприемников (в течение 1 ч в период максимума нагрузок);
- время включения и выключения электроприемников в течение суток.

Графиком нагрузки называется изменение нагрузки во времени (по току $I=f(t)$; по активной мощности $P=f(t)$; по реактивной мощности $Q=f(t)$). Бывают индивидуальные и групповые графики нагрузки. Индивидуальные графики нагрузки создаются отдельными электроприемниками, групповые – группой. При проведении энергетического обследования необходима запись как индивидуальных, так и групповых графиков.

Индивидуальные графики. По индивидуальным графикам определяют загрузку электроприемников, их использование по времени, коэффициент мощности; по групповым – характер изменения нагрузки в течение суток, коэффициент использования, средние и максимальные значения нагрузок, среднесуточный коэффициент мощности и др. показатели.

Для получения характеристик отдельных электроприемников необходимо записать 10...20 циклов их работы. Определяют следующие параметры.

- Коэффициент загрузки:

$$k_z = \frac{P_{с.в.}}{P_{ном}}, \quad (12.1)$$

где $P_{с.в.}$ – средняя за время включения активная нагрузка, кВт.

- Коэффициент включения:

$$k_B = \frac{t_B}{t_{ц}}, \quad (12.2)$$

t_B – время включения электроприемника, ч;

$t_{ц}$ – время цикла работы электроприемника, ч.

- Коэффициент мощности:

$$\cos \varphi = \frac{P_c}{\sqrt{P_{с.в.}^2 + Q_{с.в.}^2}}, \quad (12.3)$$

где $Q_{с.в.}$ – средняя за время включения реактивная нагрузка, квар.

Групповые графики. Групповые графики нагрузки должны записываться как минимум двое суток – рабочий и выходной дни.

Если в течение недели режимы работы объекта меняются, то графики записывают в течение недели.

По групповым графикам определяют следующие характеристики.

- Суточный максимум активной P_M и реактивной нагрузки Q_M .
- Коэффициент мощности в период максимума нагрузки:

$$\cos \varphi_M = \frac{P_M}{\sqrt{P_M^2 + Q_M^2}}. \quad (12.4)$$

- Суточный расход активной $W_{\text{сут}}$ и реактивной $V_{\text{сут}}$ энергии.
- Средневзвешенный за сутки коэффициент мощности:

$$\cos \varphi_{\text{сут}} = \frac{W_{\text{с.в}}}{\sqrt{V_{\text{сут}}^2 + W_{\text{сут}}^2}}, \quad (12.5)$$

где $W_{\text{с.в}}$ – средняя за время включения нагрузка, кВ·А.

- Средняя за сутки активная и реактивная мощности:

$$\begin{aligned} P_{\text{ср.сут}} &= \frac{W_{\text{сут}}}{24}, \\ Q_{\text{ср.сут}} &= \frac{V_{\text{сут}}}{24}. \end{aligned} \quad (12.6)$$

Качество электрической энергии должно соответствовать требованиям ГОСТ 32144-2013 «Электрическая энергия. Совместимость технических средств электромагнитная. Нормы качества электрической энергии в системах электроснабжения общего назначения».

Основные *показатели качества электроэнергии* для сельскохозяйственных потребителей – *медленные изменения напряжения; колебания напряжения и фликер; несимметрия напряжения.*

Медленные изменения напряжения электропитания (как правило, продолжительностью более 1 мин) обусловлены обычно изменениями нагрузки электрической сети. Показателями качества электроэнергии, относящимися к медленным изменениям напряжения электропитания, являются *отрицательное $\delta U_{(-)}$ и положительное $\delta U_{(+)}$ отклонения напряжения* электропитания в точке передачи электрической энергии от номинального значения, %:

$$\begin{aligned}\delta U_{(-)} &= \frac{U_{\text{ном}} - U_{\text{max}(-)}}{U_{\text{ном}}}, \\ \delta U_{(+)} &= \frac{U_{\text{max}(+)} - U_{\text{ном}}}{U_{\text{ном}}},\end{aligned}\quad (12.7)$$

где $U_{\text{max}(-)}, U_{\text{max}(+)}$ – значения напряжения электропитания, меньшие $U_{\text{ном}}$ и большие $U_{\text{ном}}$, соответственно, усредненные в интервале времени 10 мин, В;

$U_{\text{ном}}$ – стандартное номинальное напряжение, В.

В соответствии с ГОСТ 32144-2013 положительные и отрицательные отклонения напряжения в точке передачи электрической энергии не должны превышать 10 % номинального напряжения в течение 100 % времени интервала в одну неделю (установленные нормы медленных изменений напряжения электропитания относятся к 1008 интервалам времени измерений по 10 минут каждый)

Допустимые значения положительного и отрицательного отклонений напряжения в точках общего присоединения должны быть установлены сетевой организацией с учетом необходимости выполнения норм настоящего стандарта в точках передачи электрической энергии. В электрической сети потребителя должны быть обеспечены условия, при которых отклонения напряжения питания на зажимах электроприемников не превышают установленных для них допустимых значений при выполнении требований настоящего стандарта к качеству электроэнергии в точке передачи электрической энергии.

Колебания напряжения и фликер. Колебания напряжения электропитания (как правило, продолжительностью менее 1 мин), в том числе одиночные быстрые изменения напряжения, обуславливают возникновение фликера. Показателями качества электроэнергии, относящимися к колебаниям напряжения, являются кратковременная доза фликера P_{st} , измеренная в интервале времени 10 мин, и длительная доза фликера P_{lt} , измеренная в интервале времени 2 ч, в точке передачи электрической энергии. Для указанных показателей установлены следующие нормы: кратковременная доза фликера P_{st} не должна превышать значения 1,38, длительная доза фликера P_{lt} не должна превышать значения 1,0 в течение 100 % времени интервала в одну неделю.

Несимметрия напряжений. Несимметрия напряжений характеризуется коэффициентом несимметрии напряжений по обратной

последовательности K_{2U} и коэффициентом несимметрии напряжений по нулевой последовательности K_{0U} :

$$\begin{aligned} K_{2U} &= 100 \frac{U_{2(1)}}{U_{\text{ном}}}, \\ K_{0U} &= 100 \frac{U_{0(1)}}{U_{\text{ном}}}, \end{aligned} \quad (12.8)$$

где $U_{2(1)}$ – действующее значение напряжения обратной последовательности основной частоты, В;

$U_{0(1)}$ – действующее значение напряжения нулевой последовательности основной частоты, В.

Усредненные в интервале времени 10 мин значения коэффициентов K_{2U} и K_{0U} не должны превышать 2 % в течение 95 % времени интервала в одну неделю и 4 % в течение 100 % времени интервала в одну неделю.

Общая продолжительность измерений показателей качества электроэнергии – 7 суток. Сопоставление показателей с ГОСТ 32144-2013 необходимо выполнять для каждого суток.

Для измерения показателей качества электроэнергии при проведении энергетического обследования лучше использовать переносные портативные анализаторы.

Системы освещения. Инструментальное обследование в системах освещения включает измерение освещенности от искусственных и естественных источников света на нормируемой поверхности.

Цель инструментального обследования в системе освещения – определение основных параметров систем, влияющих на энергопотребление:

- средняя освещенность рабочей поверхности;
- коэффициент естественной освещенности;
- напряжение питающей сети;
- коэффициенты отражения поверхностей;
- время использования искусственного освещения.

Системы наружного освещения. Замеры освещенности от искусственного освещения производят в темное время суток на выделенных типовых участках – визуально средних по количеству и качеству освещения. Измерения производят в основном на поверхности дорожного покрытия.

Нормируемые значения освещенности принимают согласно СНиП 23-05-95 (2003) «Естественное и искусственное освещение».

Системы освещения помещений производственных и общественных зданий. Измерения производят в темное и светлое время суток. Определяют *коэффициент естественной освещенности* (КЕО). Для этого в светлое время производят замер освещенности под открытым небом перед обследуемым зданием при помощи люксметра. Затем производят замеры внутри помещений по методике измерения средней освещенности на рабочей поверхности помещения.

Коэффициент естественной освещенности определяют по формуле:

$$K_{e.o} = \frac{E_{\text{внутр}}}{E_{\text{наруж}}}, \quad (12.9)$$

где $E_{\text{внутр}}$ – измеренная средняя освещенность внутри помещения, лк;

$E_{\text{наруж}}$ – измеренная наружная освещенность, лк.

В темное время суток проводятся измерения освещенности от искусственных источников света по методике измерения средней освещенности на рабочей поверхности помещения.

Расположение рабочей поверхности определяется по нормативным документам для данного объекта (например, для рабочих помещений административных зданий высота составляет 0,8 м от пола).

Силовые электроприемники. При обследовании электродвигателей проверяют соответствие мощности электродвигателя и мощности, потребляемой нагрузкой. Завышение мощности приводит к снижению КПД и коэффициента мощности электроустановки. Определяют необходимые паспортные данные: тип, номинальное напряжение, номинальная мощность, КПД, коэффициент мощности, режим работы.

При инструментальном обследовании выполняют определение фактических показателей режима работы электропривода: суточный и недельный графики напряжения, токов, активной и реактивной мощности, по которым анализируются:

- пиковая мощность;
- соответствие нагрузки и мощности двигателя;
- время холостого хода.

Тепловизионное обследование электроустановок.

Тепловизионное обследование – это тепловизионная диагностика объектов в инфракрасной области спектра с длиной волны 2,5...14 мкм, построение температурной карты поверхности, наблюдение динамики тепловых процессов и расчет тепловых потоков.

Электрооборудование, подлежащее тепловизионному обследованию: генераторы, ячейки комплектных распределительных устройств (КРУ), комплектные трансформаторные подстанции (КТП); воздушные линии электропередач; разрядники, ограничители перенапряжения; разъединители, шинные мосты, их изоляция; контактные соединения, коммутационные и защитные аппараты, кабельные наконечники на вводных и распределительных щитах. Обследование производят в период максимальной нагрузки.

Тепловизионная диагностика позволяет увидеть тепловые аномалии на термограммах (рис. 12.1) в виде областей повышенной температуры, соответствующих следующим видам дефектам:

- состояние межлистовой изоляции статора генератора;
- нарушение паяк лобовых частей обмоток;
- перегревы контактных соединений;
- наличие дефектных изоляторов;
- нарушение в работе систем охлаждения;
- нарушение внутренней циркуляции масла в баке трансформатора;
- ослабление контактных соединений токоведущих частей;
- ухудшение состояния основной изоляции, изоляции вводов, шунтирующих конденсаторов;
- перегрев контактных соединений аппаратных зажимов;
- трещины и дефекты изоляторов;
- нарушение наружных и внутренних контактных соединений;
- ухудшение внутренней изоляции обмоток;
- ухудшение изоляции концевых кабельных муфт.

Тепловизионное обследование выполняется *тепловизорами*, *пирометрами* и другими приборами.

Рис. 12.1. Термограмма обследования распределительного устройства

Задание. Ознакомиться с программой и методикой проведения обследования. Ознакомиться с примером результатов энергетического обследования конкретного предприятия. По индивидуальному графику работы оборудования определить: коэффициент загрузки, коэффициент включения, коэффициент мощности. По групповому графику определить суточный максимум активной и реактивной нагрузки, коэффициент мощности, суточный расход активной и реактивной энергии, средневзвешенный коэффициент мощности, среднюю за сутки активную, реактивную мощности.

Контрольные вопросы

1. Перечислите этапы проведения энергетического обследования.
2. Какие параметры измеряются при проведении инструментального обследования?
3. Какая информация учитывается при анализе применяемых на предприятии тарифов на электроэнергию?
4. Какие параметры можно определить по графикам нагрузки?
5. Назовите основные показатели качества электроэнергии, определяемые при проведении инструментального обследования.
6. Какие дефекты можно обнаружить при тепловизионном обследовании?

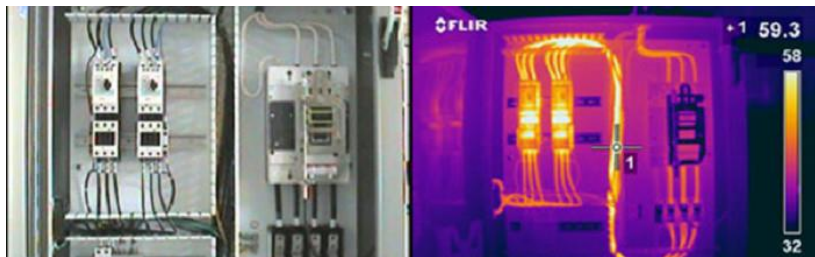
Практическая работа № 13

Приборы для проведения инструментального обследования

Цель работы: изучить приборы для проведения энергетических обследований, ознакомиться с требованиями к портативным приборам, назначением и характеристиками основных из них.

Энергетическое обследование в части инструментального обследования должно проводиться с помощью *стационарных* и *портативных приборов*.

К *стационарным* приборам и оборудованию относятся приборы коммерческого учета энергоресурсов, контрольно-измерительная и авторегулирующая аппаратура, приборы климатического наблюдения и другое оборудование, установленное на объекте энергоаудита. *Портативные* приборы – это компактные переносные устройства.

Требования к портативным приборам для энергетического обследования.

- Приборы, с помощью которых проводится энергетическое обследование, должны иметь сертификат Госстандарта РФ и пройти поверку в установленном порядке.

- Помимо вывода показаний на дисплей или шкалу приборы должны иметь стандартный аналоговый или цифровой выход для подключения к регистрирующим устройствам, компьютерам и другим внешним устройствам.

- Портативные приборы должны иметь автономное питание.

- Все приборы должны быть компактными и иметь небольшой вес, позволяющий проводить обслуживание на объекте одним человеком.

- Погрешность измерения должна быть не более $\pm 1,5\%$ – при измерении электроэнергии; $\pm 5\%$ – при измерении тока; при измерении показателей качества электроэнергии: отклонения напряжения – $\pm 0,5\%$, дозы фликера – $\pm 5\%$.

Приборы для исследования графиков нагрузки: *амперметры, ваттметры, варметры, электрические счетчики, информационно-измерительные системы.*

Минимальный состав приборов для проведения энергетических обследований.

Для проведения энергетических обследований электроустановок в состав портативной измерительной лаборатории должны, как минимум, входить следующие приборы:

- *анализатор качества электроэнергии*, измеряющий и регистрирующий токи и напряжения в 3 фазах, активную и реактивную мощности, потребленную активную и реактивную электроэнергию, показатели качества электроэнергии;

- *люксметр*;
- *тепловизор*;
- *лазерный дальномер*;
- *цифровой термометр*.

Накопитель цифрового термометра должен иметь не менее двух температурных каналов для непосредственного подключения температурных датчиков, а также не менее двух токовых или потенциальных каналов для регистрации стандартных аналоговых сигналов.

Портативный анализатор количества и качества электроэнергии AR 5.

Один из основных приборов при проведении энергетического обследования – портативный анализатор количества и качества электроэнергии AR 5 (рис. 13.1).

Рис. 13.1. Портативный анализатор количества и качества электроэнергии AR 5

Анализатор AR 5 служит для измерений электроэнергии в трехфазных сетях переменного тока. Прибор применяется для анализа графиков потребления активной и реактивной мощности и определения показателей качества энергии.

Трехфазный портативный анализатор AR 5 измеряет, вычисляет, записывает параметры переменного напряжения и тока, включая гармонические составляющие до 49 порядка, в однофазных и трехфазных сетях. Прибор позволяет анализировать кратковременные возмущения: провалы, импульсы, перенапряжения, наличие фликера (низкочастотной модуляции), позволяет регистрировать быстрые процессы, например, пуск двигателя.

Основные технические характеристики

Диапазон измерения тока	0...2000 А
Относительная погрешность измерения тока	±0,5 %
Диапазон измерения напряжения	0...800 В переменного тока
Относительная погрешность измерения напряжения	±0,5 %
Диапазон измерения $\cos \varphi$	0,5...1,0
Относительная погрешность измерения $\cos \varphi$	±0,5 %
Измерительный диапазон мощности	Не лимитируется
Погрешность измерения мощности	±1 %
Источник питания	Сеть 220 В, встроенный источник питания
Вывод результатов измерений	Графический ж/к дисплей
Связь с компьютером	Порт RS-232
Масса прибора	0,6 кг

Анализатор имеет внутреннюю память 1 Мб для сохранения всех измеряемых параметров или вычислений для дальнейшей загрузки в компьютер.

Прибор одновременно фиксирует следующие параметры качества электросети:

- напряжения (фаза-нейтраль, фаза-фаза) каждой фазы и среднее;
- токи каждой фазы и средний;
- частоту сети;
- $\cos \varphi$ в каждой фазе;
- 3-фазный коэффициент мощности;
- активную, индуктивную и емкостную мощности по фазам и суммарно;

- неравномерность нагрузки;
- перекос фаз;
- активную, индуктивную и емкостную (потребленную и выданную) энергии.

Функции анализаторов AR 5 расширяются с помощью картриджей-программаторов.

Программатор A (ARI) превращает прибор в анализатор гармонических искажений, вычисляющий спектр гармоник тока и напряжения по всем фазам до 49 порядка.

Программатор C (CL) превращает прибор в анализатор кратковременных возмущений: провалов, импульсов и т.д. Прибор автоматически фиксирует время возмущения и записывает форму искаженной синусоиды напряжения, захватывая по два периода до и после возмущения.

Программатор F (FL) превращает прибор в анализатор фликера (низкочастотной модуляции, выражающейся в мигании освещения) в соответствии ГОСТом на качество энергии.

Программатор T (FCH) позволяет регистрировать быстрые процессы, например, пуск двигателя.

Программатор M (CM) оперативно фиксирует ошибку показаний установленных электросчетчиков.

Анализатор AR 5 подключается с помощью датчиков тока и потенциальных проводов к одно- или трёхфазной сети 220/380В или к измерительным трансформаторам тока и напряжения сетей 6/10 кВ и выше. Прибор имеет 3 канала измерения тока и 3 напряжения (модель AR 5L оснащена дополнительным каналом для измерения тока нейтрали). Сменными датчиками тока служат клещи или гибкие кольца номиналом от единиц до тысяч ампер. По измеренным величинам процессор рассчитывает множество электрических параметров, которые отображаются на графическом ЖК дисплее анализатора и записываются в память прибора, откуда затем считываются на компьютер, снабжённый программным обеспечением для визуализации, обработки и анализа накопленной информации (ПО под Windows поставляется с прибором).

Объём внутренней памяти AR 5 – 1 Мб, это достаточно для запоминания результатов 5000 полных измерений. Это количество можно значительно увеличить, если регистрировать не все параметры, а по выбору. Запись в память анализатора осуществляется с заданным интервалом от 1 секунды до 4 часов, т.е. например, если

фиксировать все параметры тока (полное измерение) через каждые 9 с, то время контроля электрической сети составит 12,5 ч или если через каждые 4 ч, то полное время регистрации составит 2 года и 4 месяца, а если количество запоминаемых прибором параметров уменьшить, то время регистрации возрастет пропорционально. Для программы «быстрые процессы» период измерения прибором составляет – 0,02...1 с.

Люксметр ТКА-ЛЮКС.

Прибор предназначен для измерения освещённости в видимой области спектра, создаваемой искусственными или естественными источниками, расположенными произвольно относительно приемника.

Основные технические данные и характеристики прибора Люксметр «ТКА-ЛЮКС»

Диапазон измерений освещенности	1,0...200000 лк
Основная относительная погрешность измерений освещённости (не более)	± 6,0 %
Включая нелинейность световой характеристики (не более)	± 2,0 %
Включая пределы допускаемой относительной погрешности, вызванной отклонением относительной спектральной чувствительности от относительной спектральной световой эффективности (не более)	± 4,0 %
Включая пределы допускаемой относительной погрешности градуировки по источнику А (не более)	± 3,0 %
Включая пределы допускаемой дополнительной относительной погрешности, вызванной пространственной характеристикой фотометрической головки люксметра (не более) при углах:	
5 градусов	± 0,5 %
15 градусов	± 1,0 %
30 градусов	± 5,0 %
60 градусов	± 15,0 %
Пределы дополнительной относительной погрешности прибора при измерении оптических величин, за счет изменения чувствительности фотометрической головки при изменении температуры воздуха в зоне измерений на каждые 10 °С (не более)	± 3,0 %
Жидкокристаллический дисплей	3½ разряда
Габаритные размеры	
Измерительный блок (не более)	155×77×40 мм
Фотометрическая головка (не более)	Ø36×21 мм
Масса прибора (не более)	0,4 кг
Элемент питания	батарея напряжением 9 В

Прибор предназначен для измерения освещенности, создаваемой различными источниками, произвольно пространственно расположенными, в люксах.

Принцип работы прибора заключается в преобразовании фотоприемным устройством излучения в электрический сигнал с последующей цифровой индикацией числовых значений освещенности в люксах.

Конструктивно прибор состоит из *фотометрической головки* и *блока обработки сигналов*, связанных между собой многожильным гибким кабелем. Органы управления режимами работы (рис. 13.2) и жидкокристаллический индикатор расположены на блоке обработки сигналов. Отсчетным устройством прибора является жидкокристаллический индикатор, на табло которого при измерениях индицируются числа от 0 до 1999 с плавающей запятой. На задней стенке блока обработки сигналов расположена крышка батарейного отсека.

Рис. 13.2. Внешний вид прибора:
1 – блок обработки сигналов, 2 – фотометрическая головка

Порядок работы. Прибор включают, повернув переключатель диапазонов. Определяют значение темнового сигнала $E_{ТС}$, лк, при всех положениях переключателя, закрыв входное окно фотометрической головки плотным ворсистым черным материалом

(измерение темнового тока актуально при работе в диапазонах 0...20 лк и 0...200 лк. Фотометрическую головку прибора располагают параллельно плоскости измеряемого объекта. На окно фотоприемника не должна падать тень от оператора, производящего измерение, а также тень от временно находящихся посторонних предметов. С цифрового индикатора считывают измеренное значение освещенности $E_{\text{изм}}$, лк. Истинную освещенность E рассчитывают по формуле:

$$E = E_{\text{изм}} - E_{\text{ТС}}, \text{ лк.} \quad (13.1)$$

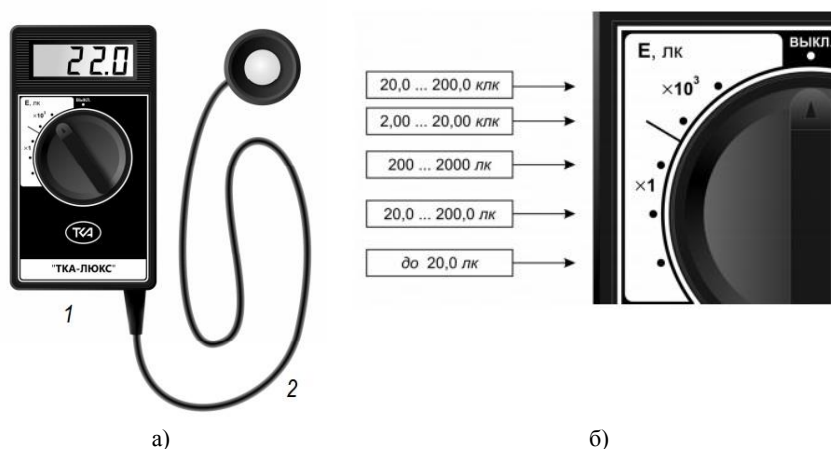
В случае появления на индикаторе символа «1», означающего перегрузку по входному сигналу, необходимо переключить прибор на следующий диапазон измерения.

Не реже одного раза в год следует производить поверку прибора. При пользовании прибором следует оберегать входное окно фотоприёмника от ударов и загрязнений, увеличивающих погрешность измерений. В случае загрязнения молочного стекла его следует промыть ватой или чистой тряпочкой, слегка смоченной спиртом. Прибор подлежит ежегодной поверке согласно документу «Методика поверки».

Задание. Изучить приборы для проведения энергетических обследований. Выписать их технические характеристики.

Контрольные вопросы

1. Перечислите требования, предъявляемые к портативным приборам для энергетического обследования.
2. Назовите минимально возможный перечень приборов для проведения энергетических обследований.
3. Какие параметры измеряет портативный анализатор количества и качества электроэнергии AR 5?
4. Какие дополнительные функции могут быть добавлены в анализаторе количества и качества электроэнергии AR 5?
5. Опишите назначение и устройство прибора Люксметр «ТКА-ЛЮКС».

Практическая работа № 14

Обработка результатов энергетического обследования электроустановок

Цель работы: изучить порядок обработки результатов энергетического обследования, ознакомиться с методикой определения нормативных потерь электроэнергии.

Информация, полученная из документов или при инструментальном обследовании, является исходным материалом для анализа за эффективности использования энергоресурсов.

По результатам инструментального обследования определяются итоговые балансы энергопотребления. Чтобы выявить возможный потенциал энергосбережения, выполняется расчет нормативного значения потребления электроэнергии или берутся данные по энергопотреблению за последние несколько лет. Вопросы, подлежащие рассмотрению:

- расчет нормативных показателей энергопотребления;
- сравнение фактического и нормативного потребления электроэнергии;
- выявление причин несоответствия фактических показателей и нормативных значений;
- определение потенциала энергосбережения по отдельным направлениям;
- составление энергетического баланса предприятия;
- разработка организационно-технических мероприятий по экономии электроэнергии;
- расчет возможной величины экономии электроэнергии;
- расчет экономической эффективности от реализации мероприятий по энергосбережению.

Определение нормативных потерь электроэнергии.

Для определения нормативных потерь электроэнергии на предприятии существует несколько методик. При достаточном объеме исходной информации нормативный расход электроэнергии определяют по выражению:

$$W = W_0 + W_c + W_n, \text{ кВт} \cdot \text{ч}, \quad (14.1)$$

где W_0 – годовой нормативный расход электроэнергии системой освещения, кВт·ч;

W_c – годовой нормативный расход электроэнергии силовой нагрузкой, кВт·ч;

W_n – годовые нормативные потери активной электроэнергии в электрической сети, кВт·ч. Определяются в случае, если на балансе организации есть трансформаторная подстанция 10(6)/0,4 кВ и линии электропередачи напряжением свыше 1 кВ.

Нормативное годовое потребление системы освещения определяется по формуле:

$$W_0 = \sum_{i=1}^n W_{0.в} + W_{0.н}, \text{ кВт} \cdot \text{ч}, \quad (14.2)$$

где n – количество зданий на предприятии;

$W_{0.в}$ – годовое нормативное потребление электроэнергии системой внутреннего освещения i -го здания, кВт·ч;

$W_{0.н}$ – годовое нормативное потребление электроэнергии системой наружного освещения предприятия, кВт·ч.

$$W_{в.и} = \sum_{i=1}^m (P_{уд.и} S_i \frac{E_i}{100} T_i), \quad (14.3)$$

где m – число помещений в i -м здании;

$P_{уд.и}$ – базовое значение удельной установленной мощности осветительных приборов i -го помещения, приведенное к освещенности 100 лк, Вт/м²;

S_i – площадь i -го помещения, м²;

E_i – нормируемая минимальная освещенность i -го помещения, лк;

T_i – годовое число часов работы источников света i -го помещения, ч.

$$W_{0.н} = T_n \sum_{i=1}^l (P_{у.и} n_i), \text{ кВт} \cdot \text{ч}, \quad (14.4)$$

где l – число типов осветительных установок;

$P_{у.и}$ – установленная мощность осветительной установки i -го типа, кВт;

n – количество установок i -го типа;

T_n – годовое число часов работы источников света, ч.

Годовой нормативный расход активной электроэнергии силовой нагрузкой предприятия можно определять по выражению:

$$W_c = P_{cp} T_s, \text{ кВт} \cdot \text{ч}, \quad (14.5)$$

где P_{cp} – средняя мощность силовых электроприемников предприятия, кВт;

T_s – годовой фонд рабочего времени, ч.

Среднюю мощность можно определить по выражению:

$$P_{\text{ср}} = \sum_{i=1}^r (P_{y,i} n_i k_{и,i}), \text{ кВт}, \quad (14.6)$$

где r – количество групп однотипного силового оборудования;

$P_{y,i}$ – установленная мощность i -й группы, кВт;

n_i – количество электроприемников i -й группы;

$k_{и,i}$ – коэффициент использования электроприемников i -й группы.

Годовые нормативные потери активной электроэнергии в сети:

$$\Delta W = \Delta W_{\text{л}} + \Delta W_{\text{т}}, \text{ кВт} \cdot \text{ч}, \quad (14.7)$$

где $\Delta W_{\text{л}}$ – годовые нормативные потери активной энергии в линии, кВт · ч;

где $\Delta W_{\text{т}}$ – годовые нормативные потери активной энергии в трансформаторе ТП, кВт · ч.

$$\Delta W_{\text{л}} = \sum_{i=1}^s \left(\frac{S_{pi}}{U_{\text{ном}}} \right)^2 r_{0i} l_i \tau_i \cdot 10^{-5}, \text{ кВт} \cdot \text{ч}, \quad (14.8)$$

где s – число участков линии;

S_{pi} – расчетная максимальная мощность участка линии, кВ · А;

$U_{\text{ном}}$ – номинальное напряжение, кВ;

r_{0i} – удельное активное сопротивление проводов участка линии, Ом/км;

l_i – длина участка линии, км;

τ_i – время потерь в год, ч.

Для трансформаторов:

$$\Delta W_{\text{т}} = \left(\frac{S_{\text{р}}}{S_{\text{ном}}} \right)^2 p_{\text{к}} \tau_{\text{я}} + p_{\text{х,х}} t_{\text{в}}, \text{ кВт} \cdot \text{ч}, \quad (14.9)$$

где $S_{\text{ном}}$ – номинальная мощность трансформатора, кВ · А;

$p_{\text{к}}$, $p_{\text{х,х}}$ – соответственно, потери короткого замыкания и холостого хода трансформатора, кВт;

$t_{\text{в}}$ – время включения трансформатора, ч. При работе круглый год $t_{\text{в}} = 8760$ ч.

При недостаточном объеме информации годовой нормативный расход электроэнергии группы электроприемников можно определить ориентировочно:

$$W_{\text{т}} = n P_{\text{у}} k_{и} T, \text{ кВт} \cdot \text{ч}, \quad (14.10)$$

где n – количество единиц электрооборудования в группе;

$P_{\text{у}}$ – установленная мощность единицы электрооборудования, кВт;

$k_{и}$ – коэффициент использования установленной мощности;

T – число часов работы электрооборудования в год, ч.

Анализ показателей качества электроэнергии.

Измеренные показатели качества электроэнергии необходимо сравнить с допустимыми значениями, нормируемыми ГОСТ 32144-2013. Значения показателей качества не должны превышать допустимых значений в течение 100 % времени интервала в одну неделю.

После анализа структуры электропотребления основными технологическими установками можно определить долю электропотребления различными потребителями.

По результатам инструментального обследования и выполненных расчетов переходят к составлению *энергетического баланса*. Он составляется по основным технологическим установкам и по предприятию в целом. Энергетический баланс записывается в табличной форме (табл. 14.1).

Таблица 14.1

Баланс потребления электроэнергии предприятия

Вид оборудования	Расчетное потребление, тыс. кВт·ч	Фактическое потребление, тыс. кВт·ч	% фактического потребления от общего
Освещение			
Бытовые электроприборы			
Насосное оборудование			
и т.д.			
Потери в электросети			
Итого			100

Энергетический баланс достаточно полно характеризует потребление электроэнергии предприятия, позволяет выявить фактический небаланс и выполнить анализ причин в случае превышения допустимого значения.

Задание. Ознакомиться с примером результатов энергетического обследования конкретного предприятия, выполнить их анализ. Выполнить расчет возможной экономии электроэнергии от внедрения энергосберегающих мероприятий: в системах внутреннего и наружного освещения; от реконструкции воздушных линий 0,38 кВ; за счет замены технологического оборудования на более эффективное и т.д. Представить результаты экономической оценки потенциала энергосбережения предприятия в табличной форме.

Контрольные вопросы

1. Каким образом можно определить нормативные потери электроэнергии на предприятии?
2. Назовите возможные мероприятия по снижению потерь электроэнергии по результатам энергетического обследования в электрической сети.
3. Как составляется энергетический баланс?
4. Как можно рассчитать потенциал экономии электроэнергии на предприятии?
5. Как рассчитать экономию электроэнергии от замены технологического оборудования на более эффективное?

Практическая работа № 15

Учет электрической энергии на предприятиях

Цель работы: ознакомиться с устройством, принципом работы, схемами включения основных типов счетчиков электроэнергии.

Для измерений электроэнергии переменного тока применяются *счетчики* следующих типов:

- *индукционные* и *электронные*;
- однофазные и трехфазные;
- для учета активной и реактивной энергии;
- с одним и двумя направлениями учета;
- без выходного и с выходным импульсным сигналом.

В настоящее время более широкое применение находят микропроцессорные приборы измерения, учета и анализа электрических величин.

Требования эксплуатации счетчиков электроэнергии.

При эксплуатации счетчиков электроэнергии к ним предъявляются требования:

- надежность и пылевлагонепроницаемость корпуса;
- надежность электронных элементов схемы и качество сборки счетчиков;
- защищенность от коммутационных и грозовых перенапряжений, особенно в распределительных сетях напряжением 380/220 В;
- защищенность от несанкционированного доступа и измерения схемы включения счетчика.

Индукционный измерительный механизм.

Измеряемая активная энергия в общем виде определяется произведением мощности P , кВт, на время t , ч:

$$W_a = Pt, \text{ кВт} \cdot \text{ч}. \quad (15.1)$$

Работа индукционного измерительного механизма (рис. 15.1) основана на создании электромагнитами напряжения U и тока I переменных магнитных потоков Φ_u и Φ_i с углом фазового сдвига между ними 90° и направленных перпендикулярно плоскости диска.

Магнитные потоки Φ_u и Φ_i , пронизывая алюминиевый диск, индуцируют в нем вихревые токи I'_i и I'_u . Взаимодействие

магнитных потоков Φ_u и Φ_i с полем вихревых токов создает момент вращения подвижной части

$$M_{\text{вр}} = k\Phi_u \Phi_i \sin(90^\circ + \varphi). \quad (15.2)$$

Рис. 15.1. Индукционный измерительный механизм

Магнитный поток Φ_u пропорционален приложенному напряжению U . Магнитный поток Φ_i пропорционален току нагрузки I_H . Тогда

$$M_{\text{вр}} = kUI_H \cos \varphi, \quad (15.3)$$

где k – постоянный коэффициент, определяемый конструкцией счетчика.

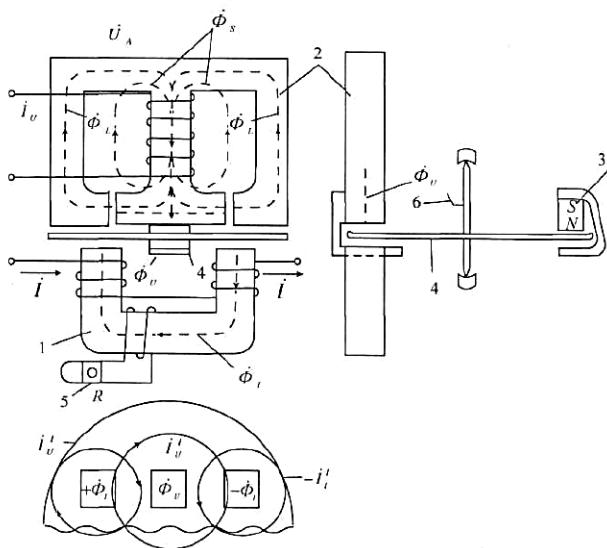
Постоянный магнит 3 создает тормозной момент. Для компенсации трения в опорах, счетном механизме диска 4 о воздух, червячной передаче электромагнитом 2 создается компенсационный момент, равный тормозному:

$$M_K = M_T. \quad (15.4)$$

В результате равенства компенсационного и тормозного моментов подвижная часть при отсутствии тока нагрузки находится в состоянии динамического равновесия.

Основное регулирование характеристик индукционного измерительного механизма осуществляется следующим образом:

- тормозного момента – механическим перемещением постоянного магнита 3 (рис. 15.1);
- компенсационного момента – перемещением пластины магнитного шунта электромагнита 2;
- внутреннего угла фазового сдвига φ – перемещением зажима 5 на сопротивлении R;
- самохода – отгибанием флажка 6, расположенного на оси диска 4.

Измерение электроэнергии электронными счетчиками.

Измерения энергии электронными счетчиками основаны на преобразовании аналоговых входных сигналов переменного тока и напряжения в счетный импульс или код. На рисунке 15.2 представлена структурная схема электронного счетчика, основанного на амплитудной и широтно-импульсной модуляции.

Рис. 15.2. Структурная схема электронного счетчика

В этом счетчике отсутствуют механические вращающиеся части, тем самым исключается трение. В результате удается добиться лучших метрологических характеристик: погрешности измерений, порога чувствительности, самохода счетчика и т.д.

В ряде электронных счетчиков вместо счетного механизма барабанного типа применяют индикатор на жидких кристаллах.

Применение специализированных больших интегральных схем (БИС), микропроцессоров позволило создать многофункциональные счетчики.

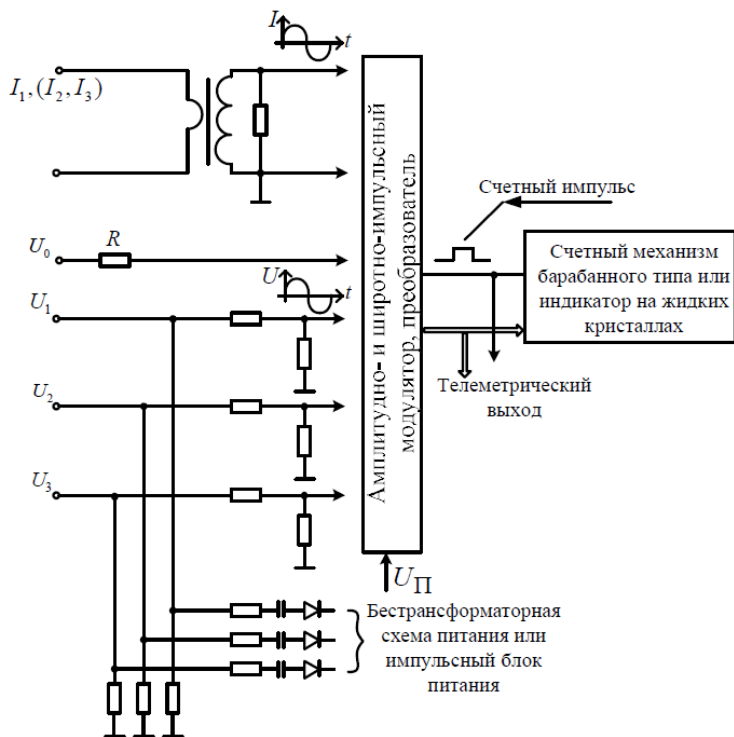
Они измеряют активную и реактивную энергию, а также ток, напряжение, $\cos \varphi$, контролируют и запоминают графики нагрузок, отображают на индикаторе информацию о схеме включения счетчика и т.д.

Точность измерений электрической энергии счетчиком.

Точность измерений электрической энергии счетчиком можно оценить погрешностью счетчика, которая определяется его систематической составляющей, порогом чувствительности, самоходом, точностью регулировки внутреннего угла, дополнительными погрешностями.

Погрешность счетчика δ_c зависит от значений тока и $\cos \varphi$. Зависимость погрешности от тока и $\cos \varphi$ называют нагрузочной характеристикой счетчика.

В эксплуатации на присоединениях с низким $\cos \varphi$ (меньше 0,5) и малыми токами нагрузки (меньше 0,5 А) при проверке эталонным счетчиком типа ЦЭ6806П наблюдаются плюсовые погрешности измерений электроэнергии индукционными счетчиками до +30 %. Также в этих же режимах отдельные счетчики дают отрицательные погрешности до –8 %. Такой большой разброс объясняется во многом регулировкой компенсации трения в индукционном счетчике.

Порог чувствительности – наименьшее значение мощности, при котором счетчик измеряет электрическую энергию. Для индукционного счетчика класса точности 2 с номинальным током 5 А предел порога чувствительности по току составляет 25 мА при $\cos \varphi=1$. Для электронного счетчика он значительно меньше и практически достигает 1...5 мА. Порог чувствительности счетчика может оцениваться по погрешности измерений на токе 25 мА и $\cos \varphi=1$ с помощью эталонного счетчика типа ЦЭ6806П.

Самоход. При включении счетчика на напряжение от 80 до

110 % от номинального (т.е. при $U_{ном} = 220$ В от 176 до 242 В) с отключенными токовыми цепями диск индукционного счетчика не должен совершить более одного полного оборота за время наблюдения 10 мин. Для электронного счетчика не должны мигать индикаторы основного и поверочного передающих устройств.

Причины, вызывающие самоход индукционного счетчика в эксплуатации:

- обратный порядок чередования фаз напряжений;
- отсутствие напряжения на одной из фаз на клеммной колодке счетчика;
- разные значения фазных напряжений на клеммной колодке трехфазного счетчика, например $U_A=220$ В, $U_B=240$ В, $U_C=260$ В;
- схема включения трехфазного счетчика выполнена с совмещенными цепями тока и напряжения;
- неправильная регулировка счетчика.

Точность регулировки внутреннего угла индукционного счетчика активной энергии проверяется на стенде при номинальном токе, напряжении и $\cos \varphi=0$ для углов фазового сдвига 90 и 270^0 . При этом счетчик не должен измерять энергию.

Схемы включения однофазных счетчиков.

Схема включения однофазного счетчика изображена на рисунке 15.3, а.

Обязательным требованием при включении счетчика являются соблюдения полярности подключения как по току, так и по напряжению.

На рисунке 15.3, б изображена схема включения индукционного счетчика с обратной полярностью в токовой цепи. В данном случае изменение направления тока в цепи создает отрицательный вращающий момент, и диск счетчика будет вращаться в обратную сторону.

Электронный однофазный счетчик в этом случае энергию не измеряет, и мигание индикаторов не наблюдается. Новые типы электронных однофазных счетчиков измеряют электроэнергию независимо от полярности подключения токовой цепи.

Включение однофазного счетчика с обратной полярностью по напряжению и току показано на рисунке 15.3, в. В данном случае фазы тока и напряжения одновременно изменяются на 180^0 , а угол фазового сдвига остается прежним. Поэтому счетчик измеряет

электроэнергию в соответствии со своим классом точности. На практике использование схемы включения счетчика (рис. 15.3, а) не допускается, так как она позволяет использовать электроэнергию без учета.

Рис. 15.3. Схемы включения и векторные диаграммы однофазного счетчика (а), индукционного однофазного счетчика с обратной полярностью в токовой цепи (б) и однофазного счетчика с обратной полярностью в цепи тока и напряжения (в)

С целью предотвращения хищений электрической энергии предусматривается установка на однофазных индукционных счетчиках:

- стопора обратного хода;

- второй (дублирующей) переключки для подачи напряжения на катушку, располагая ее внутри корпуса;
- второй токовой катушки в цепи нулевого провода.

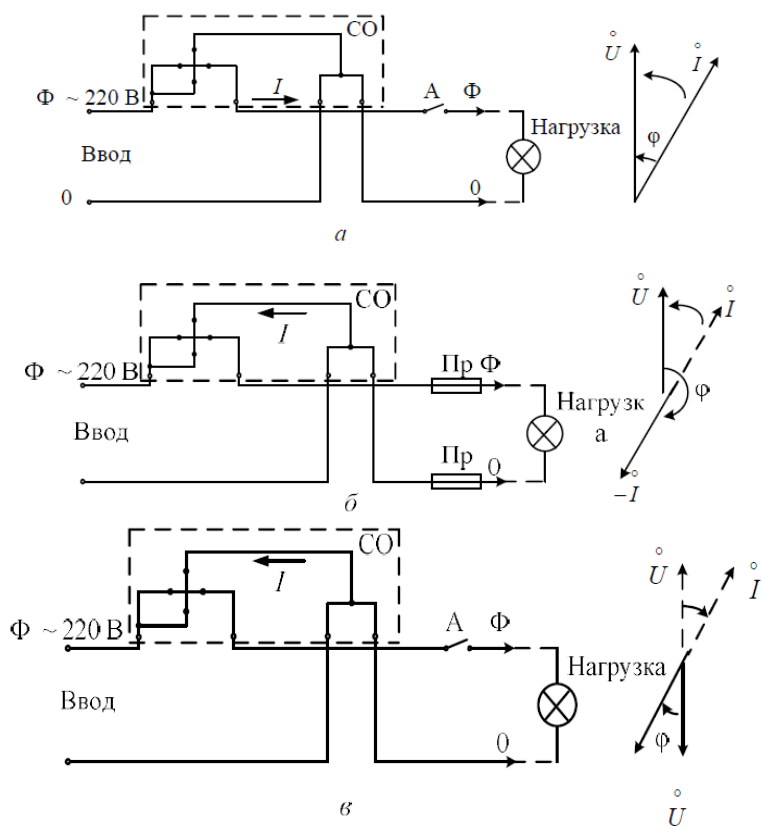
Кроме того, кожух счетчика выполняется прозрачным.

Схемы включения трехфазных счетчиков в электроустановках напряжением 380/220 В.

В трехфазных четырехпроводных сетях напряжением 380/220 В для измерений электроэнергии применяют счетчики прямого (непосредственного) включения. Их называют прямоточными. Кроме того, используют счетчики, подключаемые в сеть через трансформаторы тока (ТТ). Их называют универсальными или трансформаторными.

Счетчики прямого включения рассчитаны на номинальные токи 5, 10, 20, 50 А. Подключение токовой цепи этих счетчиков осуществляется последовательно с сетевыми проводниками и обязательным соблюдением полярности (рис. 15.4).

Рис. 15.4. Схема включения прямоточного счетчика типа СЭТ4-1

Измеряемая энергия равна разности показаний счетного механизма за расчетный (учетный) период:

$$\Delta W = \Pi_{\text{к}} - \Pi_{\text{н}} = \Delta \Pi. \quad (15.5)$$

Подключение с обратной полярностью одной из токовых цепей счетчика приводит к значительному недоучету электроэнергии. Обязательно соблюдение прямого порядка чередования фаз напряжений на колодке зажимов счетчика. Изменение порядка чередования фаз напряжений на колодке зажимов счетчика

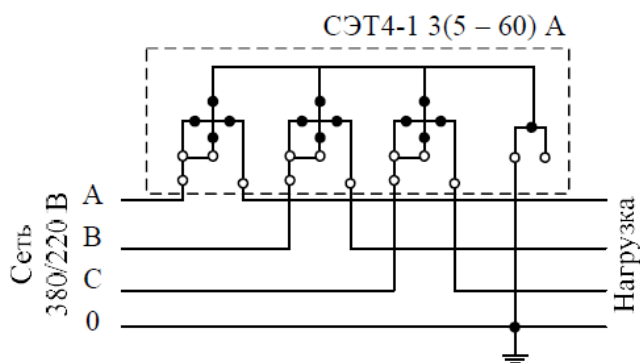
осуществляется переменной мест подключения соответственно двух проводов одного элемента с двумя проводниками другого элемента.

На рисунке 15.5 изображены схема включения трансформаторного счетчика, которая соответствует индуктивному характеру нагрузки в случае фазового сдвига, равного 30° . Схема включения выполнена десятипроводной. Токовые цепи счетчика гальванически не связаны с цепями напряжения, а разделены.

Рис. 15.5. Схема включения трехэлементного счетчика типа СА4У-И672М в четырехпроводную сеть с раздельными цепями тока и напряжения

Измеряемая электроэнергия равна разности показаний счетного механизма, умноженной на коэффициент трансформации:

$$W = k_T(\Pi_K - \Pi_H) = k_T \Delta \Pi. \quad (15.6)$$

Подключение каждого из трех измерительных элементов счетчика требует обязательного соблюдения полярности подключения токовых цепей и соответствия их своему напряжению. Обратная полярность включения первичной обмотки трансформатора тока или его вторичной обмотки вызывает отрицательный вращающий момент, действующий на диск счетчика.

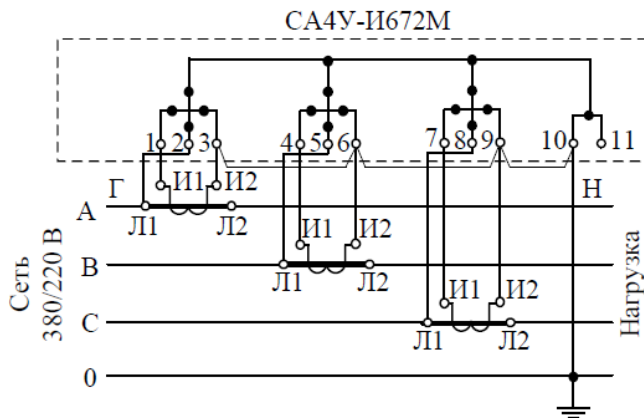
Схема обеспечивает нормируемую погрешность измерений.

Подключение нулевого провода обязательно. Наиболее часто встречающиеся повреждения в схеме:

- ослабление или окисление зажимных контактов на

трансформаторах тока;

- обрыв (внутренний излом) фазных проводов напряжения вторичных цепей;
- пробой трансформаторов тока.

При необходимости изменения порядка чередования фаз три провода с одного элемента на колодке зажимов счетчика меняются местами с соответствующими тремя проводами другого элемента.

Часто применяется семипроводная схема включения (рис. 15.6). В этой схеме выполнено объединение цепей тока и напряжения. Прямой порядок чередования фаз обязателен.

Рис. 15.6. Схема включения трехэлементного счетчика типа СА4У-И672М в четырехпроводную сеть с совмещенными цепями тока и напряжения:

Л1–И1 – перемычки, установленные на ТТ; 1–2; 4–5; 7–8 – перемычки, установленные на счетчике

Совмещение цепей тока и напряжения выполняется установкой перемычек на счетчике и на трансформаторах тока. Схема имеет следующие недостатки:

- под напряжением находятся токовые цепи счетчика;
- пробой ТТ длительное время не выявляется;
- установка перемычек И2-Л2 на трансформаторе тока, и 1-2 на счетчике вызывает дополнительную погрешность измерений.

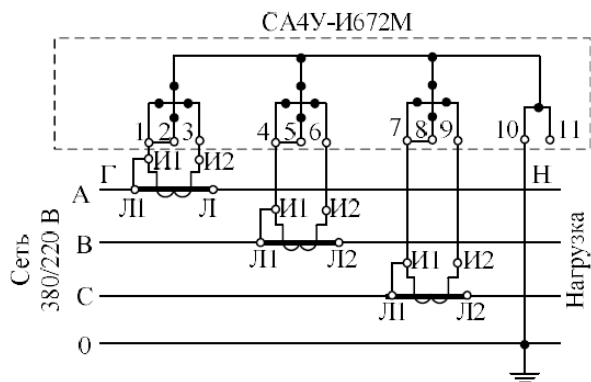
Наиболее универсальной является схема включения счетчиков с испытательной коробкой (рис. 15.7). Испытательная коробка позволяет, не отключая нагрузки, произвести замену счетчиков и

проверку схемы включения.

Рис. 15.7. Схема включения трехэлементного счетчика типа СА4У-И672М в четырехпроводную сеть с испытательной коробкой

Для измерений активной и реактивной энергии применяется схема включения счетчиков, изображенная на рисунке 15.8.

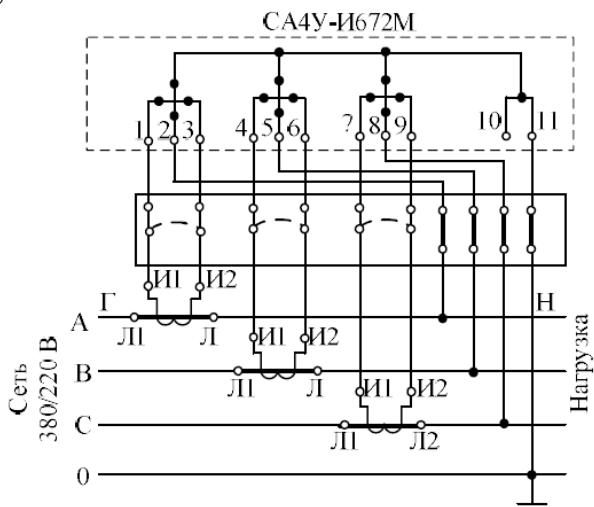

Рис. 15.8. Схема включения счетчиков для измерений активной и реактивной энергии в сети напряжением 380/220 В

Схемы включения счетчика реактивной энергии типа СР4У-И673 и счетчика активной энергии не отличаются друг от друга. Токвые цепи этих счетчиков соединяются последовательно, цепи напряжения – параллельно.

Отличие счетчика реактивной энергии от счетчика активной энергии – в схеме внутренних соединений. За счет схемы внутренних соединений катушек, рассчитанных на напряжение 380 В, выполняется дополнительный 90^0 фазовый сдвиг между магнитными потоками.

Задание. Ознакомиться с устройством, принципом работы, схемами включения основных типов счетчиков электроэнергии.

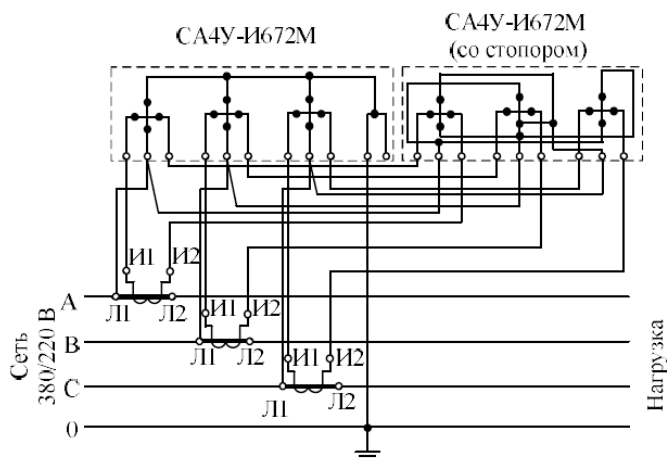
Контрольные вопросы

1. Поясните принцип работы индукционного измерительного механизма.
2. В чем заключается основное регулирование характеристик индукционного измерительного механизма?
3. На каком принципе работают электронные счетчики?
4. Назовите основные схемы включения счетчиков электрической энергии.
5. Поясните схему включения счетчиков для измерений активной и реактивной энергии в сети напряжением 380/220 В.

Практическая работа № 16

Счетчики для автоматизированных систем коммерческого учета электроэнергии

Цель работы: изучить счетчики электрической энергии, применяемые в автоматизированных системах коммерческого учета электроэнергии.

Автоматизация учета энергоресурсов и, прежде всего, электроэнергии, стала возможной с появлением и совершенствованием электронных счетчиков. В таких счетчиках используются твердотельные датчики, не имеющие подвижных элементов. Датчики преобразуют проходящий ток в измерительные импульсы, посредством которых определяется не только количество потребленной электроэнергии, но и другие числовые параметры сети, что позволяет получать важную аналитическую информацию. Ключевым элементом электронного счетчика является микропроцессор, который обеспечивает высокоточное измерение электрической энергии и множества параметров электрической сети: напряжения, токов, частоты, сдвигов фаз и других, реализацию многотарифного учета. Счетчики для автоматизированных систем коммерческого учета электроэнергии (АСКУЭ) обеспечивают автоматическую передачу информации на следующий уровень системы, что исключает необходимость человеческого участия в сборе данных.

Счетчики для АСКУЭ могут быть одно- и трехфазными; трехфазные – непосредственного (прямого) и трансформаторного включения; различного класса точности, номинального напряжения.

Основные производители счетчиков для АСКУЭ:

- АО «ННПО им. Фрунзе» (счетчики СЭТ, ПСЧ, СЭБ и др.);
- ООО «НПК Инкотекс» (счетчики «Меркурий»);
- ООО «Матрица»;
- концерн «Энергомера»;
- международная группа компаний Elster;
- компания Echelon Corporation и др.

*Многофункциональные трехфазные счетчики электроэнергии
А2 АЛЬФА Плюс.*

Счетчики А2 АЛЬФА Плюс (рис. 16.1) предназначены для:

- учета активной и реактивной энергии в трехфазных цепях переменного тока трансформаторного или прямого включения, в одно- и многотарифных режимах;
- использования в составе автоматизированных систем контроля и учета электроэнергии (АСКУЭ) и передачи измеренных или вычисленных параметров на диспетчерский пункт по контролю, учету распределенной электрической энергии;
- измерения и отображения дополнительных параметров трехфазной энергетической сети (токов, напряжений, частоты, углов сдвига фаз, коэффициента искажения синусоидальности кривых тока и напряжения, гармонического состава кривых тока и напряжения).

Рис. 16.1. Счетчик А2 АЛЬФА Плюс

Счетчик А2 АЛЬФА Плюс имеет возможность измерять и отображать некоторые параметры качества электроэнергии. Счетчик АЛЬФА Плюс измеряет, вычисляет и отображает на дисплее до 46 величин, относящихся к параметрам электроэнергии. К ним относятся:

- токи и напряжения фаз;
- активная, реактивная и полная мощности сети;
- активная, реактивная и полная мощности фаз;
- коэффициент мощности $\cos \varphi$ сети и каждой фазы;
- фазные углы векторов напряжений и токов;
- значение второй гармоники по фазам напряжения;
- значение второй гармоники по фазам тока;
- коэффициент искажения синусоидальности кривой напряжения и тока;
- частота сети.

Основные технические характеристики счетчика А2 АЛЬФА Плюс

Класс точности	0,2S и 0,5S
Количество тарифов	4 тарифные зоны, 4 типа дня, 4 сезона
Диапазон токов счетчика	5 мА...10 А
- прямого включения $I_{ном}=80$ А	5,0 мА...10 А
- трансформаторного включения $I_{ном}=5$ А	1,0 мА...2 А
	$I_{ном}=1$ А
Максимальный ток в течение 0,5 с	100 А (трансформаторное включение) 800 А (прямое включение)
Рабочее напряжение	100, 220, 380 В
Диапазон частоты сети	47,5...52,5 Гц
Рабочий диапазон температур	-40...+60 °С
Мощность потребления питания	менее 3,6 В·А
Сохранность данных при перерывах питания	срок 2-3 года при помощи батареи в постоянном режиме разряда
Регистрация отключений питания	до 99 отключений
Самодиагностика счетчика	1 раз в сутки
Масса	3,0 кг
Габариты	262×180×180
Срок службы	30 лет
Межповерочный интервал	8 лет

Микропроцессорный счетчик АЛЬФА А3.

Счетчик АЛЬФА А3 (рис. 16.2) объединяет в себе прибор для учета электроэнергии и мощности по тарифам и измерения параметров качества электроэнергии. Открытый стандартный протокол связи обеспечивает интеграцию этого счетчика в системы автоматизированного учета электроэнергии (АСКУЭ). Основными отличиями счетчика АЛЬФА А3 являются расширенная до 1 Мб память, куда могут записываться данные не только о мощности и энергии, но также данные фазовых значений токов и напряжений и наличие двух цифровых интерфейсов.

Рис. 16.2. Счетчик АЛЬФА А3

Измеряемые параметры:

- ток, напряжение и мощность по фазам;
- углы сдвига фаз;
- частота сети;
- коэффициент мощности;
- индикация источника гармонических искажений;
- определение процентного содержания гармоник;
- фиксация выхода параметров качества за установленные пределы.

Многофункциональный микропроцессорный счётчик АЛЬФА А1800.

Счётчик трансформаторного включения АЛЬФА А1800 (рис. 16.3) предназначен для учёта активной и реактивной энергии и мощности в трёхфазных сетях переменного тока в режиме многотарифности, хранения измеренных данных в своей памяти, а также передачи их по цифровым и импульсным каналам связи на диспетчерский пункт по контролю, учёту и распределению электроэнергии. Предназначен для установки на перетоки, генерацию, высоковольтные подстанции, в распределительные сети и на промышленные предприятия.

Рис. 16.3. Счётчик АЛЬФА А1800

Функциональные возможности счетчика АЛЬФА А1800:

- измерение активной и реактивной энергии и мощности с классом точности 0,2S, 0,5S в режиме многотарифности;

- измерение параметров электросети с нормированными погрешностями;
- фиксация максимальной мощности нагрузки с заданным усреднением;
- фиксация даты и времени максимальной активной и реактивной мощности для каждой тарифной зоны;
- запись и хранение данных графика нагрузки и параметров сети в памяти счётчика;
- передача результатов измерений по цифровым и импульсным каналам связи;
- автоматический контроль нагрузки и сигнализация о выходе параметров сети за установленные пределы;
- учёт потерь в силовом трансформаторе и линии электропередачи.

Счётчик АЛЬФА А1800 может быть оборудован одновременно несколькими независимыми цифровыми интерфейсами (RS-485, RS-232) для поддержки различных задач в информационном обмене. Счётчик АЛЬФА А1800 обладает увеличенной памятью, что позволяет ему вести запись трёх независимых массивов профиля нагрузки по энергии и мощности с разными интервалами усреднения (1, 2, 3, 5, 6, 10, 15, 30 и 60 мин), а также до 32 различных графиков параметров сети с двумя различными интервалами. Кроме того, записанные за последний интервал данные параметров сети, которые хранятся в отдельном блоке памяти счётчика, можно считывать напрямую с частотой порядка нескольких секунд. Коммерческие данные по электроэнергии и мощности можно считывать при этом по второму цифровому интерфейсу, с другой частотой, например 30 мин, что позволяет использовать счётчик АЛЬФА А1800 одновременно в качестве прибора коммерческого учёта и как датчика (с замещающими данными) для систем оперативно-диспетчерского и технологического управления SCADA.

Встроенная плата дополнительного питания, замена батареи без вскрытия счётчика, 16-сегментный дисплей с подсветкой, открытый протокол ANSI для чтения счётчика – дополнительные опции, которые обеспечивают удобство работы.

Расширенные функции защиты. Счетчик АЛЬФА А1800 отличается повышенным уровнем защиты коммерческой информации от ошибок и преднамеренных действий:

- защита от несанкционированного доступа (паролями на ПО, счётчик и пломбированием).
- фиксация даты и времени снятия крышки счетчика и крышки клеммника.
- запись фактов изменения конфигурации счётчика.
- фиксация попыток связи с неверным паролем.
- фиксация отключения фаз напряжения.
- измерение мощности по модулю для каждой фазы.
- фиксация фактов реверса энергии.
- фиксация превышения заданных порогов по мощности.
- самодиагностика.
- увеличенный журнал событий (до 255 записей во всех журналах, до 35 наборов автоотсечения).

Счётчик АЛЬФА А1800 защищен прочным поликарбонатным корпусом.

Счетчик электроэнергии АЛЬФА SMART AS1440.

Счётчик Альфа AS1440 (рис. 16.4) предназначен для измерения и учёта электрической энергии в одно- или многотарифном режиме, отображения и накопления данных об энергии и мощности, параметрах трехфазной электрической сети.

Рис. 16.4. Счетчик электроэнергии АЛЬФА SMART AS1440

Расширенные функции и надежность позволяют широко использовать счётчик Альфа AS1440 как в системах АСКУЭ, на промышленных предприятиях, так в сетях низкого напряжения 6-10 кВ, для коммерческого энергоучета, в частном секторе для бытового учёта.

Функциональные возможности счётчика Альфа AS1440:

- измерение и учёт активной и реактивной энергии и мощности с классом точности 0,5S, 1 и 2 в одно- или многотарифном режиме;
- измерение и отображение параметров трехфазной электрической сети (токов, напряжений, частоты, коэффициента мощности);
- передача измеренных или вычисленных параметров на диспетчерский пункт по контролю, учёту и распределению электрической энергии по цифровым и импульсным каналам связи;
 - самодиагностика;
 - запись и хранение данных графиков нагрузки и параметров сети в памяти счётчика;
 - подтверждение правильности принятой или передаваемой информации;
 - съёмные модули коммуникации;
 - надежный корпус и расширенные функции защиты.

Цифровые интерфейсы и модули связи. Скорость обмена информацией со счётчика может составлять 300...19200 бит/с благодаря интерфейсам:

- RS-232;
- RS-485.

Оптический порт и цифровые интерфейсы счётчиков работают, используя внутренний протокол обмена EN62056-21.

Для организации удаленного доступа к счётчику (в дополнение к цифровому интерфейсу) имеется возможность подключения встроенных в крышку зажимов Альфа AS1440 следующих устройств связи (модулей):

- GSM/GPRS-модема;
- PLC-модуля;
- модуля радиосвязи, 868 MHz;
- Ethernet-модуля.

Обмен данными выполняется по протоколу EN62056-21.

Первичный ток в счётчиках измеряется с помощью измерительных трансформаторов тока, имеющих малую линейную и угловую погрешность в широком диапазоне измерений. В цепи трансформаторов тока установлены шунтирующие резисторы, сигналы с которых поступают на вход измерительной микросхемы (Digital Signal Processor DSP).

Измеряемое напряжение каждой фазы через высоколинейные резистивные делители подается непосредственно на измерительную микросхему. Измерительная микросхема (DSP) осуществляет выборки входных сигналов токов и напряжений по каждой фазе, используя встроенные аналого-цифровые преобразователи, и выполняет различные вычисления для получения всех необходимых величин. С выходов DSP на микроконтроллер поступают интегрированные по времени сигналы активной и реактивной энергии.

Функции микроконтроллера:

- дальнейшая обработка полученной от DSP информации и накопление данных в энергонезависимой памяти (EEPROM);
- управление отображением информации на ЖКИ;
- вывод данных по энергии на выходные импульсные устройства;
- обмен по цифровому интерфейсу.

Измерение максимальной мощности счётчик осуществляет по заданным видам энергии. Усреднение мощности происходит на интервалах, длительность которых задаётся программно и может составлять 1, 2, 3, 5, 10, 15, 30 минут.

Счётчик Альфа AS1440 может быть запрограммирован на измерение энергии и максимальной мощности по вторичной или по первичной стороне измерительных трансформаторов.

Функции контроля и защиты.

Все счетчики Альфа AS1440 имеют ряд функциональных возможностей, которые позволяют предотвратить несанкционированный доступ к конфигурационным параметрам счетчика. Доступ к счетчику защищен трехуровневой системой паролей. В начальной стадии сеанса связи счетчик запрашивает пароль. Пароль представляет собой набор из 8 символов.

Счетчики Альфа AS1440 имеют возможность записи в память событий, происшедших со счетчиком, и дополнительной информации. События, записываемые счетчиком в память:

- перепрограммирование счетчика;

- отключение питания счетчика;
- количество нажатий на кнопку «RESET»;
- число дней после последнего сброса мощности;
- реверс энергии;
- регистрация изменений конфигурации;
- снятие крышки зажимов.

В процессе работы счетчик осуществляет контроль работоспособности всех элементов, проводя самодиагностику.

Задание. Ознакомиться с распространенными конструкциями счетчиков электрической энергии, применяемых в автоматизированных системах коммерческого учета электроэнергии.

Контрольные вопросы

1. Перечислите основные возможности счетчиков для автоматизированных систем коммерческого учета электроэнергии (АСКУЭ).
2. Опишите возможности счетчика А2 АЛЬФА Плюс.
3. Назовите основные характеристики, функции микропроцессорного счётчика АЛЬФА А1800.
4. Назовите основные характеристики и функции счетчика АЛЬФА А1800.
5. Назовите основные характеристики и функциональные возможности счетчика электроэнергии АЛЬФА СМАРТ AS1440.

Автоматизированные системы коммерческого учета электроэнергии (АСКУЭ)

Цель работы: ознакомиться со структурой, вариантами построения автоматизированных систем коммерческого учета электроэнергии (АСКУЭ).

Структура АСКУЭ.

Одним из основных шагов в экономии энергоресурсов и снижении финансовых потерь предприятий является точный учет энергоресурсов, в том числе электроэнергии. Современная торговля энергоресурсами основана на использовании автоматизированного приборного энергоучета, сводящего к минимуму участие человека на этапе измерения, сбора и обработки данных и обеспечивающего достоверный, точный, оперативный и гибкий, адаптируемый к различным тарифным системам учет, как со стороны поставщика энергоресурсов, так и со стороны потребителя. С этой целью, и поставщики, и потребители внедряют на своих объектах автоматизированные системы коммерческого учета энергоресурсов – АСКУЭ. При наличии современной АСКУЭ предприятие полностью контролирует весь свой процесс энергопотребления и имеет возможность по согласованию с поставщиками энергоресурсов гибко переходить к разным тарифным системам, минимизируя свои энергозатраты. Сегодняшний день промышленных предприятий в области энергоучета связан с внедрением современных АСКУЭ.

В структуре АСКУЭ в общем случае можно выделить четыре уровня (рис. 17.1):

- первый уровень – первичные измерительные приборы (ПИП) с телеметрическими или цифровыми выходами, осуществляющие непрерывно или с минимальным интервалом усреднения измерение параметров энергоучета потребителей (потребление электроэнергии, мощность, давление, температуру и т.д.) по точкам учета;
- второй уровень – устройства сбора и подготовки данных (УСПД), специализированные измерительные системы или многофункциональные программируемые преобразователи со встроенным программным обеспечением энергоучета, осуществляющие в заданном цикле интервала усреднения круглосуточный сбор

измерительных данных с территориально распределенных ПИП, накопление, обработку и передачу этих данных на верхние уровни;

- третий уровень – персональный компьютер (ПК) или сервер центра сбора и обработки данных со специализированным программным обеспечением АСКУЭ, осуществляющий сбор информации с УСПД (или группы УСПД), итоговую обработку этой информации как по точкам учета, так и по их группам – по подразделениям и объектам предприятия, документирование и отображение данных учета в виде, удобном для анализа и принятия решений (управления) оперативным персоналом службы главного энергетика и руководством предприятия;

- четвертый уровень – сервер центра сбора и обработки данных со специализированным программным обеспечением АСКУЭ, осуществляющий сбор информации с ПК и/или группы серверов центров сбора и обработки данных третьего уровня, дополнительное агрегирование и структурирование информации по группам объектов учета, документирование и отображение данных учета в виде, удобном для анализа и принятия решений персоналом службы главного энергетика и руководством территориально распределенных средних и крупных предприятий или энергосистем, ведение договоров на поставку энергоресурсов и формирование платежных документов для расчетов за энергоресурсы.

Рис. 17.1. Уровни АСКУЭ

Все уровни АСКУЭ связаны между собой каналами связи. Для связи уровней ПИП и УСПД или центров сбора данных, как правило, используется прямое соединение по стандартным интерфейсам (типа RS-485, ИРПС и т.п.). УСПД с центрами сбора данных 3-го уровня, центры сбора данных 3-го и 4-го уровней могут быть соединены по выделенным, коммутируемым каналам связи или по локальной сети.

АСКУЭ предприятий по назначению подразделяют на системы:

- *коммерческого* учета;
- *технического* учета.

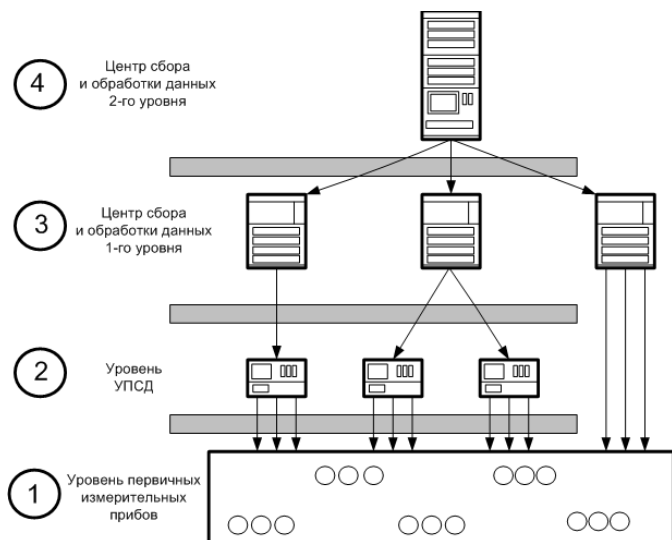
Коммерческим (или расчетным) учетом называют учет поставки и потребления энергии предприятием для денежного расчета за нее. Для коммерческого учета характерно наличие небольшого количества точек учета, по которым требуется установка приборов повышенной точности, а сами средства учета нижнего и среднего уровня АСКУЭ должны выбираться из государственного реестра измерительных средств. Кроме того, системы коммерческого учета в обязательном порядке пломбируются, что ограничивает возможности внесения в них каких-либо оперативных изменений со стороны персонала предприятия.

Техническим (или контрольным) учетом называют учет для контроля процесса поставки и потребления энергии внутри предприятия по его подразделениям и объектам (соответственно используются приборы технического учета).

Для технического учета характерно большое количество точек учета с разными задачами контроля энергоресурсов, по которым можно устанавливать в целях экономии средств приборы пониженной точности. Технический контроль допускает использование приборов, не занесенных в Госреестр измерительных средств, однако, при этом могут возникнуть проблемы с выяснением причин небаланса данных по потреблению энергоресурсов от систем коммерческого и технического учета.

Варианты построения АСКУЭ.

1. Организация АСКУЭ с проведением опроса счетчиков через оптический порт. Это наиболее простой вариант организации АСКУЭ. Счетчики не объединены между собой. Между счетчиками и центром сбора данных нет связи. Все счетчики опрашиваются последовательно при обходе счетчиков оператором. Опрос производится через оптический порт с помощью программы, размещенной на переносном компьютере, которая формирует файл

результатов опроса. На компьютере центра сбора данных необходимы программные модули, формирующие файл-задание на опрос и загружающие информацию в основную базу данных. Синхронизация времени счетчиков происходит в процессе опроса со временем переносного компьютера. Синхронизация времени переносного компьютера со временем центра сбора данных производится в момент приема файлов заданий на опрос счетчиков. Для максимальной экономии средств на создание АСКУЭ в этом варианте роль центра сбора данных можно возложить на переносной компьютер.

Недостатками данного способа организации АСКУЭ является большая трудоемкость сбора данных со счетчиков и невозможность использования в системе индукционных или электронных счетчиков с импульсным выходом.

2. Организация АСКУЭ с проведением опроса счетчиков переносным компьютером через преобразователь интерфейсов, мультиплексор или модем (рис. 17.2).

Рис. 17.2. Организация АСКУЭ с проведением опроса счетчиков переносным компьютером

Счетчики, объединенные общей шиной RS-485, или по интерфейсу «токовая петля» на мультиплексор (типа МПР-16), или устройством сбора и подготовки данных (УСПД) могут располагаться в различных распределительных устройствах и опрашиваться один или несколько раз в месяц с помощью программы, размещенной на переносном компьютере, которая формирует файл результатов опроса. Между счетчиками и центром сбора данных нет постоянной связи. УСПД выполняет роль коммуникационного сервера. На компьютере центра сбора данных

необходимы программные модули, формирующие файл-задание на опрос и загружающие информацию в основную базу данных. Синхронизация времени счетчиков происходит в процессе опроса со временем переносного компьютера. Синхронизация времени переносного компьютера со временем центра сбора данных производится в момент приема файлов заданий на опрос счетчиков. Выделенный компьютер для центра сбора данных в этом варианте также может отсутствовать, его роль может выполнять переносной компьютер.

3. Организация АСКУЭ с проведением автоматического опроса счетчиков локальным центром сбора и обработки данных. Счетчики постоянно связаны с центром сбора данных прямыми каналами связи и опрашиваются в соответствии с заданным расписанием опроса. Первичная информация со счетчиков записывается в базу данных. Синхронизация времени счетчиков происходит в процессе опроса со временем компьютера центра сбора данных. В качестве компьютера центра сбора данных используется локальная ПЭВМ. На ней же происходит обработка данных и ведение базы данных. В зависимости от количества пользователей, количества счетчиков и интервалов их профиля, квалификации пользователей, сложности математической обработки и т.д. локальная база данных может функционировать либо под MS Access, либо под СУБД ORACLE8.X. Сбор данных в базе данных происходит периодически с заданными интервалами.

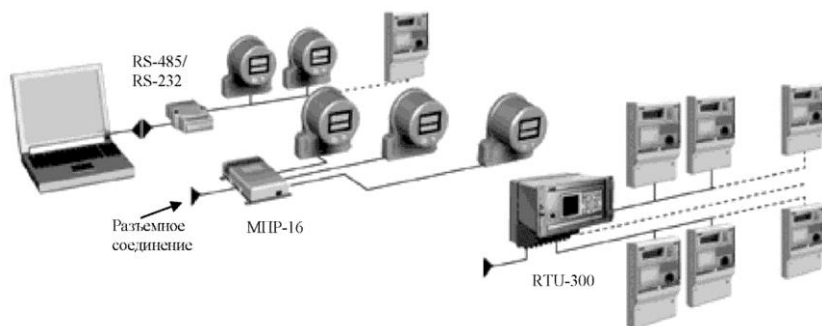
4. Организация многоуровневой АСКУЭ для территориально распределенного среднего и крупного предприятия или энергосистемы (рис. 17.3). Основная часть счетчиков постоянно связана с центрами сбора данных первого уровня прямыми каналами связи и опрашивается в соответствии с заданным расписанием опроса, как в третьем способе организации АСКУЭ. Между некоторыми счетчиками и центром сбора данных первого уровня может не быть постоянной связи, они могут опрашиваться с помощью переносного компьютера, как во втором способе организации АСКУЭ. Первичная информация со счетчиков записывается в БД центров сбора данных первого уровня, на них же происходит обработка данных. В центрах сбора данных второго уровня осуществляется дополнительное агрегирование и структурирование информации, запись ее в базу данных центров сбора данных второго уровня. Центры сбора данных, как правило, выполняют только функции сбора и обработки данных, автоматизированные рабочие места (АРМ) пользователей подключаются к ним по локальной сети. При небольшом

количестве счетчиков на объекте центр сбора данных первого уровня может выполнять функции АРМ.

Рис. 17.3. Организация многоуровневой АСКУЭ для территориально распределенного среднего и крупного предприятия или энергосистемы

Центры сбора данных 1-го уровня связаны с центрами сбора данных 2-го уровня каналами связи. Каналы связи могут быть выделенными, коммутируемыми, прямым соединением по локальной сети. Сервер сбора данных центра сбора данных 2-го уровня автоматически запрашивает необходимую информацию из базы данных центров сбора данных 1-го уровня в соответствии с установленным расписанием.

Экономическая эффективность использования АСКУЭ предприятиями.

Результат использования АСКУЭ должен заключаться в постоянной экономии энергоресурсов предприятия при минимальных первоначальных затратах. Величина экономического эффекта от использования АСКУЭ предприятиями составляет в среднем

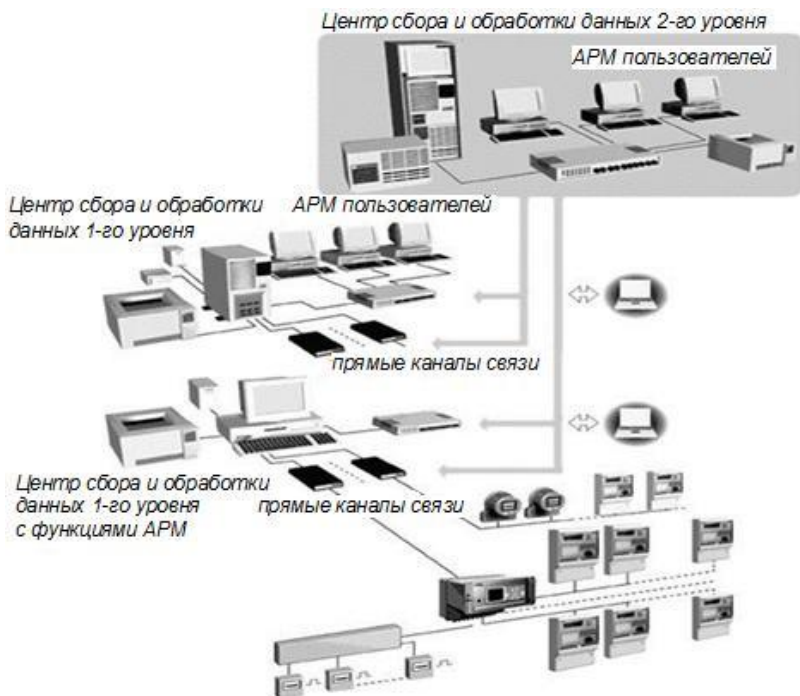
15...30% от годового потребления энергоресурсов. Окупаемость затрат на создание АСКУЭ происходит менее чем за 1 год.

Задание. Изучить структуру и варианты построения автоматизированных систем коммерческого учета электроэнергии.

Контрольные вопросы

1. Перечислите и охарактеризуйте уровни АСКУЭ.
2. Что называют коммерческим учетом?
3. Что называют техническим учетом?
4. Перечислите возможные варианты построения АСКУЭ.
5. В чем заключается экономическая эффективность использования АСКУЭ?

Практическая работа № 18

Состав автоматизированных систем коммерческого учета электроэнергии (АСКУЭ)

Цель работы: ознакомиться с оборудованием, входящим в состав автоматизированных систем коммерческого учета электроэнергии (АСКУЭ).

Система учета энергетических ресурсов, кроме *счетчиков электрической энергии* содержит элементы *передачи сигналов, накопления и обработки данных* учета, а также *систем автоматизированной обработки массивов данных* для расчета с энергоснабжающими потребителями. Рассмотрим назначение и свойства элементов системы.

GSM-коммуникатор.

GSM-коммуникатор (рис. 18.1) является основным связующим звеном между диспетчерским сервером и приборами учета электроэнергии. Он соединяет между собой каналы связи – GSM/GPRS, 433 МГц, RS-485, Ethernet.

Рис. 18.1. GSM коммуникатор

Имеется два типа GSM-коммуникаторов: GSM-Коммуникатор S (Smart) и GSM-Коммуникатор E (Embedded).

GSM коммуникатор S (Smart) (GCS) является связующим звеном между диспетчерским сервером и различными приборами учета. Для связи с диспетчерским сервером могут использоваться каналы связи GSM/GPRS/CSD и/или Ethernet (имеется два варианта встроенного ПО).

GSM коммуникатор E (Embedded) предназначен для встраивания в корпус прибора учета. В отличие от GSM коммуникатора S, он не имеет корпуса, встроенного аккумулятора, позволяет использовать только одну SIM-карту. Для связи с прибором учета используется интерфейс RS-485, радиоканал отсутствует.

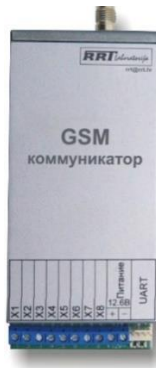
В варианте встроенного программного обеспечения (ПО) «А» для связи с диспетчерским сервером используются каналы GPRS (основной канал) и CSD (резервный канал), интерфейс Ethernet не используется. В варианте встроенного ПО «В» в качестве основного канала используется Ethernet. GPRS канал является резервным. CSD не используется. Для обмена данными с приборами учета могут использоваться проводной (RS-485) и беспроводной (433 МГц) интерфейсы. Имеется встроенный аккумулятор, который позволяет сохранять работоспособность при пропадании питания в течение не менее 24 ч. GCS позволяет использовать две SIM-карты, при пропадании сети одного из операторов, GCS использует альтернативного оператора.

GSM-коммуникатор S состоит из:

- управляющего микроконтроллера;
- GSM/GPRS-модуля, осуществляющего прием-передачу данных через сеть GSM/GPRS;
- радио-контроллера 433 МГц, осуществляющего прием-передачу данных через локальный радиоканал 433 МГц;
- интерфейса Ethernet;
- интерфейса RS-485 для обеспечения проводного соединения с приборами учета или для прямого подключения (через преобразователь) к COM/USB порту компьютера;
- AC/DC-конвертора для питания устройства от сети переменного тока;
- аккумулятора;
- зарядного устройства для аккумулятора;
- антенны для радио-контроллера 433 МГц;
- антенны сети GSM.

GSM-Коммуникатор E (Embedded) представляет собой сильно упрощенную версию обычного GSM-Коммуникатора, он не имеет корпуса и предназначен для встраивания в корпус электросчетчика. GSM-коммуникатор E состоит из:

- управляющего микроконтроллера (используется микроконтроллер ATmega64(128) компании Atmel) (рис. 18.2);

- GSM/GPRS-модуля, осуществляющего прием-передачу данных через сеть GSM/GPRS (используется GSM/GPRS-модуль SIM300 компании SIMCOM);
- интерфейса RS-485 для обеспечения проводного соединения с прибором учета.

Рис. 18.2. Функциональная схема GSM коммуникатора

USB-коммуникатор.

USB-коммуникатор (далее – коммуникатор) (рис. 18.3) – это устройство беспроводной передачи данных между электрическими счетчиками и компьютерной системой управления. Коммуникатор работает в не лицензируемом диапазоне частот $434,72 \pm 0,007$ МГц. Обмен данными со счетчиками производится через радиоадаптеры КНЕД.464512.002, которые принимают данные от коммуникатора по радиоканалу и передают их на счетчики по интерфейсу RS-485.

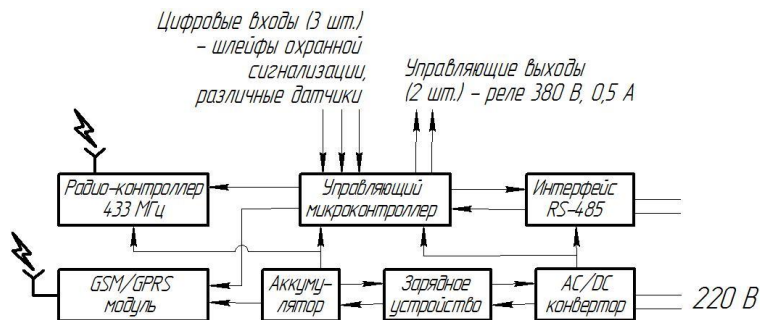

Рис. 18.3. USB-коммуникатор

Коммуникатор получает питание от USB-порта персонального компьютера. Обмен данными коммуникатора с компьютером происходит через USB-порт в режиме эмуляции COM-порта.

Предназначен для подключения ноутбука или компьютера к радиосети частотой 433 МГц, состоящей из *радиоадаптеров* и *ретрансляторов*. Данное устройство выполнено в отдельном металлическом корпусе, имеет USB кабель для связи с ноутбуком или компьютером и разъем для подключения внешней антенны. Основное назначение – инсталляция радиосети, поиск неисправностей в радиосети, автономная работа без использования сетей GSM/GPRS и Интернет.

Радиоадаптеры и ретрансляторы.

Составляют нижнее звено в сети передачи данных. Радиоадаптер работает в нелицензируемом частотном диапазоне 433 МГц. К одному радиоадаптеру можно подключить до 31 прибора учета. Основное отличие радиоадаптеров и ретрансляторов заключается в следующем.

Радиоадаптеры (рис. 18.4) являются оконечными устройствами, которые могут принимать данные из центра только по радиоканалу, передавать эти данные приборам учета по интерфейсу RS-485, принимать от приборов учета подтверждение о выполнении команды и передавать это подтверждение в центр по радиоканалу.

Рис. 18.4. Радиоадаптер

Ретрансляторы выполняют все вышеперечисленные функции, а так же могут транслировать команды другим устройствам (ретрансляторам или радиоадаптерам) по радиоканалу. По умолчанию все новые устройства являются радиоадаптерами. Для того

чтобы радиоадаптер стал ретранслятором, ему выделяется персональный адрес в сети. Процедура выделения (отмены) персонального адреса производится дистанционно с компьютера. В одной сети может быть не более 250 ретрансляторов. В отличие от ретрансляторов, количество радиоадаптеров ограничено только адресным пространством протокола обмена, который применяется приборами учета. Для повышения надежности работы сети имеется возможность резервирования для ретрансляторов. Для резервирования выбирается радиоадаптер, который расположен рядом с ретранслятором, или устанавливается дополнительный радиоадаптер. Все настройки выполняются дистанционно. В процессе работы резервный ретранслятор может «на лету» подменить основной, при этом не потребуется изменять маршрут передачи данных.

Радиоадаптер состоит из:

- радио-контроллера 433 МГц, осуществляющего прием-передачу данных через локальный радиоканал 433 МГц;
- интерфейса RS-485, обеспечивающего проводное соединение с приборами учета и другими радио-адаптерами (ретрансляторами);
- AC/DC-конвертора для питания устройства от сети переменного тока;
- аккумулятора;
- зарядного устройства для аккумулятора;
- антенны для радио-контроллера 433 МГц.

Функциональная схема радиоадаптера с резервным питанием. В случае, если резервный аккумулятор не требуется, его можно не применять или использовать другую модификацию устройства с питанием только от электрической сети, что существенно дешевле. Для передачи данных по радиоканалу к радиоконтроллеру 433 МГц, входящему в состав радиоадаптера, подключается антенна, которая может быть внутреннего или внешнего исполнения. Антенна внутреннего исполнения, размещаемая в корпусе радиоадаптера, используется в основном для организации связи внутри помещений. Внутренняя антенна является всенаправленной, поэтому изделие не требует юстировки при инсталляции. Данный вариант является наиболее экономичным. Внешние (выносные) антенны в основном устанавливаются вне помещений для увеличения дальности связи. При этом радиоадаптер имеет высокочастотный разъем, через который подключается внешняя антенна.

Внешние антенны могут быть направленными или с круговой диаграммой направленности (всенаправленные). Антенна с круговой диаграммой направленности излучает сигнал равномерно во все стороны в горизонтальной плоскости. Направленная антенна используется для увеличения дальности связи в определенном направлении.

УСПД (Устройства сбора и передачи данных).

Устройства сбора и передачи данных (УСПД) (рис. 18.5) предназначены для высокоточного коммерческого учета потребления (выдачи) электрической энергии и мощности за фиксированные интервалы времени (в условиях многотарифности), технического учета и мониторинга заданных нагрузок в режиме реального времени. УСПД рассчитаны для применения на объектах энергетики, промышленных предприятиях, а также в других организациях, осуществляющих самостоятельные взаиморасчеты с поставщиками или потребителями электроэнергии. Функциональные возможности и производительность могут наращиваться, как за счет перехода от одной серии УСПД к другой, так и путем включения дополнительных модулей в контроллеры. Сбор данных с УСПД, к примеру, RTU-300 осуществляется по цифровым каналам со счетчиков типа АЛЬФА и ЕвроАЛЬФА (ИРПС «токовая петля», RS 232 и RS 422/485) и импульсным каналам со счетчиков, которые удовлетворяют всем типовым техническим требованиям к средствам автоматизации и учета электроэнергии и мощности для АСКУЭ энергосистем. УСПД имеют корпусное исполнение с защитой IP 65 и шкафное исполнение с защитой IP 55, позволяющее устанавливать их как непосредственно на объектах, так и в центрах сбора.

Рис. 18.5. Устройства сбора и передачи данных (УСПД)

Функциональные возможности. УСПД обеспечивает выполнение следующих функций:

- сбор, обработка, накопление, хранение и отображение данных со счетчиков электроэнергии измерительной информации о потребленной и выданной активной и реактивной энергии и мощности;
- объединение измерений, полученных со счетчиков в единые групповые измерения, соответствующие конкретным объектам;
- измерение энергии по заданным тарифам на заданном интервале времени;
- измерение средних мощностей на двух заданных временных интервалах усреднения (на одном из: 1-, 3-, 5-минутном и 15-, 30-минутном);
- поиск максимальных мощностей на заданных интервалах времени;
- ведение архивов заданной структуры;
- поддержание единого системного времени с целью обеспечения синхронных измерений;
- отслеживание превышения мощностью 2-х заданных лимитов;
- отображение показаний индикаторов счетчика по измеренной энергии;
- передача информации от RTU по физической линии, по коммутируемому или выделенному телефонному каналу (или другой физической среде) в центр сбора информации;
- ввод, накопление, хранение и отображение информации, поступающей из RTU, на центральном пункте учета;
- защита измерительной информации и метрологических характеристик от несанкционированного доступа и изменения;
- контроль работоспособности измерительно-вычислительного комплекса.

Подключение внешних устройств к УСПД производится по интерфейсам:

- RS-232 (более 32);
- RS-485/422 (более 32);
- Profibus;
- Ethernet.

Максимальная скорость при подключении к последовательным портам 38400 бит/с.

Устройства, подключаемые к УСПД, можно разделить на несколько групп:

- счетчики с цифровым интерфейсом;
- счетчики с импульсным выходом;
- аппаратура связи (в том числе Hayes-совместимые модемы, радиомодемы, преобразователи интерфейсов, различная каналообразующая аппаратура).

Для непосредственного подключения к отдельным УСПД, а также для считывания информации с группы УСПД (в случае, например, повреждении линии связи), существует возможность считывания УСПД непосредственно на объекте с помощью переносного портативного компьютера с последующей передачей данных на компьютер верхнего уровня. УСПД восстанавливает потерянную информацию из-за обрыва линий связи между счетчиком и RTU в автоматическом режиме. Инициатором обмена между верхним уровнем и УСПД является верхний уровень.

Программное обеспечение.

Программное обеспечение играет ключевую роль в функционировании систем коммерческого учета электроэнергии.

Функции программного обеспечения:

- дистанционное считывание данных результатов измерений приборов учета энергоресурсов;
- ведение журналов событий, в том числе событий несанкционированного доступа (вскрытие крышки, инверсия фаз и прочее);
- дистанционное управление нагрузкой и энергопотреблением;
- мониторинг состояния измерительного, связного и серверного оборудования;
- расчет потерь и сведение балансов;
- возможность обмена данными с аналогичными сертифицированными системами;
- гибкий инструмент для создания отчетов;
- личный кабинет абонента (web-версия, приложение для мобильных устройств, с возможностями анализа потребления и онлайн-оплаты).

Задание. Ознакомиться с оборудованием, входящим в состав автоматизированных систем коммерческого учета электроэнергии (АСКУЭ).

Контрольные вопросы

1. Перечислите оборудование, входящее в состав систем автоматизированного учета энергетических ресурсов.
2. Опишите назначение, устройство GSM-коммуникатора.
3. Опишите назначение, устройство USB-коммуникатора.
4. Назовите назначение радиодаптера и ретранслятора.
5. Назовите назначение и функциональные возможности устройства сбора и передачи данных.

РЕКОМЕНДУЕМАЯ ЛИТЕРАТУРА

1. Васильев, С. И. Электротехника и электроника : практикум. Ч. 1. Линейные электрические цепи / С. И. Васильев, И. В. Юдаев. – Кинель : РИЦ СГСХА, 2016. – 133 с.
2. Гордеев, А. С. Энергосбережение в сельском хозяйстве / А. С. Гордеев, Д. Д. Огородников, И. В. Юдаев. – СПб. : Лань, 2014. – 384 с.
3. ГОСТ 32144-2013. Электрическая энергия. Совместимость технических средств электромагнитная. Нормы качества электрической энергии в системах электроснабжения общего назначения. – Введ. 2014-07-01. – М. : Стандартинформ, 2014. – 20 с.
4. ГОСТ Р 53905-2010. Энергосбережение. Термины и определения. – Введ. 2010-11-09. – М. : Стандартинформ, 2011. – 15 с.
5. Государственная информационная система в области энергосбережения и повышения энергетической эффективности [Электронный ресурс]. – Режим доступа : <https://gisee.ru>.
6. Российская Федерация. Законы. Об энергосбережении и о повышении энергетической эффективности и о внесении изменений в отдельные законодательные акты Российской Федерации : федер. закон [принят Гос. думой 23 ноября 2009 г. № 261-ФЗ] [Электронный ресурс]. – Режим доступа : <http://www.ru/2009/11/27/energo-dok.html>.
7. Гриднева, Т. С. Электроснабжение : практикум / Т. С. Гриднева. – Кинель : РИЦ СГСХА, 2015. – 111 с.
8. Климова, Г. Н. Энергосбережение на промышленных предприятиях : учебное пособие / Г. Н. Климова. – Томск : Изд-во Томского политехнического ун-та, 2008. – 186 с.
9. Сибикин, М. Ю. Технология энергосбережения : учебник / М. Ю. Сибикин, Ю. Д. Сибикин. – М. : НИЦ ИНФРА-М, 2006. – 352 с.
10. Тарасов, С. Н. Электрический привод : практикум / С. Н. Тарасов, С. С. Нугманов. – Кинель : РИЦ СГСХА, 2017. – 105 с.
11. Тарасов, С. Н. Электрические машины : практикум / С. Н. Тарасов, Т. С. Гриднева. – Кинель : РИЦ СГСХА, 2016. – 98 с.
12. Фролов, Ю. М. Электроснабжение : учебное пособие / Ю. М. Фролов, В. П. Шелякин. – СПб. : Лань, 2012. – 480 с.
13. Хорольский, В. Я. Энергосбережение в электроустановках предприятий, организаций и учреждений / В. Я. Хорольский, И. В. Атанов, В. Н. Шемякин. – Ставрополь : АГРУС, 2011. – 100 с.
14. Юндин, М. А. Курсовое и дипломное проектирование по электроснабжению сельского хозяйства : учебное пособие / М. А. Юндин, А. М. Королев. – СПб. : Лань, 2011. – 320 с.
15. Янукович, Г. И. Электроснабжение сельского хозяйства : практикум / Под ред. Г. И. Януковича. – Минск : Новое знание, 2014. – 516 с.

АЛФАВИТНО-ПРЕДМЕТНЫЙ УКАЗАТЕЛЬ

- GSM-коммуникатор** 124
USB-коммуникатор 126
- Анализатор качества электро-энергии** 86
АСКУЭ 108, 117, 124
Блок обработки сигналов 90
Вентилятор 58
Время
 использования максимума нагрузки 17
 потерь 17
Государственная программа 9
График нагрузки 78
Дальномер 86
Емкость конденсатора 27, 31
Инвертор 30
Индекс энергоэффективности 64
Информационно-измерительная система 85
Качество электроэнергии 79
Класс энергоэффективности 64
Ключ тиристорный 34
Колесание напряжения 80
Компенсатор статический тиристорный 34
Компенсация реактивной мощности 25
Компрессор 61
Конденсатор
 статический 27
 косинусный 31
Конденсаторная батарея 26, 30, 32
Конденсаторная установка 32
Коэффициент
 включения 78
 естественной освещенности 82
 загрузки 38, 78
 мощности 25, 30, 37, 78
 полезного действия 57
 связи 19
- Лампа**
 накаливания 6, 50, 70
 галовая 50, 70
 люминесцентная 50, 70
 компактная люминесцентная 51
 разрядная высокого давления 52
 светодиодная 52, 70
Люксметр 86, 89
- Мощность**
 активная 21, 25, 26, 37, 57, 70, 78
 реактивная 25, 30
 номинальная 37
 присоединенная 42
- Напряжение** 17, 27, 37, 42, 79
Несимметрия напряжения 80
Ограничитель холостого хода 46
Освещение 50
Освещенность 91
Отклонение напряжения 42, 54, 79
- Пирометр** 83
Показатели качества электро-энергии 79, 95
Потери
 нагрузочные 16
 технологические 16
 электроэнергии 16, 20, 25, 37, 92
- Прибор** 85
Приведенные затраты 19
Программа по энергосбережению 73
Программное обеспечение 131
Радиоадаптер 127
Реактор 30

Ретранслятор 127
Регулятор частоты 47
Система
 освещения 81
 электропитания 77
Сопротивление провода 21
Счетчик электроэнергии 85, 124
 индукционный 97
 электронный 97, 99
 для АСКУЭ 108
Тепловизионное обследование
83
Тепловизор 83, 86
Термометр цифровой 86
Тиристор 30, 34
Трансформатор 37
Установка
 насосная 57
 электрокалориферная 60
 сварочная 61
Устройство сбора и передачи
данных 129
Учет электрической энергии 119
Федеральный Закон 4
Фликер 80
Фотометрическая головка 90
Холостой ход 46
Экономия электроэнергии 20
Экспресс-обследование 75
Электродвигатель 42
Электропривод 42
 частотно-регулируемый 47
Энергетическая эффективность
6, 64
Энергетическое обследование
71, 75
Энергетический аудит 71
Энергетический баланс 95
Энергетический паспорт 72

ОГЛАВЛЕНИЕ

Предисловие.....	3
Практическая работа № 1. Изучение Федерального Закона Российской Федерации «Об энергосбережении и о повышении энергетической эффективности».....	4
Практическая работа № 2. Изучение Государственной программы Российской Федерации «Энергосбережение и повышение энергетической эффективности на период до 2020 года».....	9
Практическая работа № 3. Экономия электроэнергии в электрических сетях.....	16
Практическая работа № 4. Компенсация реактивной мощности в электрических сетях.....	25
Практическая работа № 5. Устройства для компенсации реактивной мощности.....	30
Практическая работа № 6. Снижение потерь электроэнергии в силовых трансформаторах.....	37
Практическая работа № 7. Энергосбережение при использовании электродвигателей.....	42
Практическая работа № 8. Экономия электроэнергии в осветительных установках.....	50
Практическая работа № 9. Экономия электроэнергии в технических установках.....	57
Практическая работа № 10. Энергоэффективность бытовых электрических устройств.....	64
Практическая работа № 11. Энергоаудит и энергетическое обследование предприятий.....	71
Практическая работа № 12. Энергетическое обследование электроустановок.....	75
Практическая работа № 13. Приборы для проведения инструментального обследования.....	85
Практическая работа № 14. Обработка результатов энергетического обследования электроустановок.....	92
Практическая работа № 15. Учет электрической энергии на предприятиях.....	97
Практическая работа № 16. Счетчики для автоматизированных систем коммерческого учета электроэнергии.....	108
Практическая работа № 17. Автоматизированные системы коммерческого учета электроэнергии (АСКУЭ).....	117
Практическая работа № 18. Состав автоматизированных систем коммерческого учета электроэнергии (АСКУЭ).....	124
Рекомендуемая литература.....	133
Алфавитно-предметный указатель.....	134

Учебное издание

**Гриднева Татьяна Сергеевна
Нугманов Сергей Семенович**

Энергосбережение в электроснабжении АПК

Практикум

Подписано в печать 13.12.2018. Формат 60×84 1/16

Усл. печ. л. 7,96, печ. л. 8,56.

Тираж 100. Заказ №348.

Отпечатано с готового оригинал-макета в редакционно-издательском
отделе ФГБОУ ВО Самарской ГСХА
446442, Самарская область, г. Кинель, п.г.т. Усть-Кинельский, ул. Учебная, 2
E-mail: ssaariz@mail.ru

Министерство сельского хозяйства Российской Федерации
Федеральное государственное бюджетное образовательное
учреждение высшего образования
«Самарская государственная сельскохозяйственная академия»

И. В. Юдаев, С. В. Машков, М. Р. Фатхутдинов

РАСЧЕТ ЭЛЕКТРОТЕРМИЧЕСКИХ ПРОЦЕССОВ И ОБОРУДОВАНИЯ

*Учебное пособие содержит сведения, необходимые
для формирования профессиональных компетенций при подготовке
бакалавров и магистров по направлению «Агроинженерия»,
и рекомендуется Научно-методическим советом по технологиям,
средствам механизации и энергетическому оборудованию
в сельском хозяйстве Федерального УМО по сельскому, лесному
и рыбному хозяйству для использования в учебном процессе*

Кинель 2018

УДК 621.3

Ю16

Рецензенты:

д-р техн. наук, проф., зав. кафедрой

«Электрооборудование и электротехнологии в АПК»

ФГБОУ ВО «Белгородский государственный аграрный университет им. В. Я. Горина»

С. В. Вендин;

д-р техн. наук, проф., руководитель научного направления

«Энергообеспечение в АПК»

ФГБНУ «Федеральный научный агроинженерный центр ВИМ»

А. Н. Васильев

Юдаев, И. В.

Ю16 Расчет электротермических процессов и оборудования : учебное пособие / И. В. Юдаев, С. В. Машков, М. Р. Фатхутдинов. – Кинель : РИО Самарской ГСХА, 2018. – 218 с.

ISBN 978-5-88575-541-2

В пособии представлены общие сведения и положения из теории преобразования электрической энергии в тепловую, а также методы расчёта и выбора нагревателей и электротермического оборудования, используемого в сельскохозяйственном производстве. Подробно рассмотрены примеры теплотехнических расчетов, а также расчетов электрических нагревателей и электротермического оборудования.

Предназначено для подготовки бакалавров и магистров по направлениям 35.03.06 и 35.04.06 «Агроинженерия». Учебное издание рассчитано на преподавателей, студентов и специалистов в области электрификации сельского хозяйства, электрического нагрева и электротехнологии.

УДК 621.3

ISBN 978-5-88575-541-2

© ФГБОУ ВО Самарская ГСХА, 2018

© Юдаев И. В., Машков С. В., Фатхутдинов М. Р., 2018

Предисловие

Учебное пособие разработано в соответствии с основными разделами Федерального государственного образовательного стандарта высшего образования.

Цель пособия – закрепить студентами учебный материал, развить способность и готовность производить расчеты электротермических процессов и оборудования.

Учебное пособие содержит 9 разделов, в которых отражаются необходимые для расчетов теоретические сведения, графический материал. В конце каждого раздела приведены контрольные задания и вопросы для самостоятельного контроля изученного материала.

В процессе выполнения заданий обучающиеся изучают положения теории преобразования электрической энергии в тепловую, а также учатся применять методы расчёта и выбора нагревателей и электротермического оборудования, используемого в сельскохозяйственном производстве.

В процессе изучения учебного пособия у обучающихся должны формироваться следующие профессиональные компетенции:

- готовность к участию в проведении исследований рабочих и технологических процессов машин;
- готовность к профессиональной эксплуатации машин и технологического оборудования и электроустановок;
- способность и готовность организовать на предприятиях агропромышленного комплекса высокопроизводительное использование и надежную работу сложных технических систем для производства, хранения, транспортировки и первичной переработки продукции растениеводства и животноводства;
- способность и готовность рассчитывать и оценивать условия и последствия (в том числе экологические) принимаемых организационно-управленческих решений в области технического и энергетического обеспечения высокоточных технологий производства сельскохозяйственной продукции;
- способность проведения инженерных расчетов для проектирования систем и объектов.

Введение

Под электротехнологией понимают область науки и техники, охватывающей изучение, исследование и применение таких технологических процессов, в которых непосредственно участвует электрическая энергия, преобразуясь в рабочем пространстве в различные другие виды энергии, например: тепловую, химическую, механическую и т.п. Во многих процессах, где применяется электрическая энергия, электрический ток является не просто энергоносителем, но также и инструментом воздействия на материалы, объекты, среду, продукты обработки.

Установки, в которых происходит преобразование электрической энергии в другие виды с одновременным и непосредственным её использованием в технологических процессах, называют *электротехнологическими*. К ним относятся: электрические печи и электронагревательные установки, электросварочное оборудование всех видов, электросепараторы, аппараты для размерной электрофизической и электрохимической обработки металлов и т.п.

Методы электротехнологии отличаются высокой эффективностью, универсальностью и возможностью применения их для непосредственного воздействия на различные объекты, в том числе и на живые организмы и среду их обитания. При этом улучшается качество обрабатываемых материалов и продуктов, повышается продуктивность растений и животных, улучшается производственная среда.

Принято разделять электротехнологические процессы и соответствующие им электроустановки на следующие классы:

- электротермические процессы и установки, в которых используется превращение электрической энергии в тепловую для нагрева сред, материалов и изделий в целях изменения их свойств, характеристик или формы, а также для их плавления и испарения;
- электросварочные процессы и оборудование, в котором получаемая из электрической энергии тепловая энергия используется для нагрева тел в целях осуществления неразъемного соединения с обеспечением непосредственной однородности материала или материалов в месте сварки;

– электрофизические процессы и установки, в которых для воздействия на материалы используется превращение электрической энергии в механическую, тепловую и другие виды энергии;

– электрохимические процессы и установки, в которых с помощью электрической энергии осуществляется разложение химических соединений или их разделение путем перемещения заряженных частиц (ионов) в жидкой среде под действием электрического поля;

– аэрозольные технологии, при которых энергия электрического поля используется для сообщения электрического заряда взвешенным в газовом потоке мелким частицам вещества с целью перемещения их под действием электрического поля в нужном направлении и т.п.

Термин *«электротехнологические установки (оборудование)»* включает в себя агрегаты, в которых осуществляются электротехнологические процессы, а также вспомогательные электротехнические аппараты и приборы (источники питания, устройства защиты, управления и др.).

Электрический нагрев или электротермия – раздел науки и технологии, изучающей преобразование электроэнергии в термическую энергию для полезных целей (СТ МЭК 50(841)-83).

Электронагревательным называется устройство, в котором электрическая энергия непосредственно или за счет косвенных преобразований превращается в тепловую энергию.

1. Основы теплового расчета электротермических установок

1.1. Общие положения из теории массо- и теплопередачи

В процессе теплообмена, при тепловом воздействии одного, более нагретого тела, на другое, менее нагретое, внутренняя энергия первого тела уменьшается, а второго, в соответствии с законом сохранения энергии, – настолько же увеличивается. При протекании этого процесса теплота, в соответствии со вторым началом термодинамики, самопроизвольно переходит от более нагретого тела к менее нагретому.

Процесс теплообмена протекает тем интенсивнее, чем выше разность температуры тел, обменивающихся теплотой. При отсутствии разности температур, процесс теплообмена прекращается, и наступает тепловое равновесие тел.

Различают три способа распространения и передачи тепла в природе: теплопроводность, конвекция и тепловое излучение (лучеиспускание) и два вида теплообмена между телами: конвективный и лучистый. Элементарные виды теплопередачи (теплопроводность, конвекция и тепловое излучение) в чистом виде встречаются крайне редко, поэтому обычно один вид теплообмена сопряжен с другими видами и это определяет протекание сложного типа теплообмена.

Теплопроводность представляет собой процесс передачи теплоты в неравномерно нагретом теле или непосредственно соприкасающихся телах, при котором теплоту переносят микрочастицы веществ, перемещающиеся из областей высокой температуры в области низких температур. В наиболее чистом виде теплопроводность проявляется внутри твёрдых монолитных тел или в очень тонких неподвижных слоях жидкости или газа. Теплота передаётся лишь при наличии разности температур между частями тела, системами тел и т.д., то есть в температурном поле.

На основании гипотезы Фурье тепловой поток Φ , Вт, передаваемый, например, через плоскую стенку, определяется как

$$\Phi = \lambda \cdot F \cdot \frac{\Delta t}{\Delta_{cm}} = F \cdot \frac{\Delta t}{R_m}, \quad (1.1)$$

где Δt – разность температур на поверхностях стенки, через которую осуществляется передача тепла, °C; λ – теплопроводность материала стенки, Вт/(м·°C); Δ_{cm} – толщина стенки, м; R_m – термическое сопротивление теплопроводности стенки, (м²·°C)/Вт; F – площадь стенки, через которую осуществляется передача тепла, м².

Термическое сопротивление теплопроводности стенки R_m , (м²·°C)/Вт, тем больше, чем больше толщина стенки и чем меньше коэффициент теплопроводности материала из которого она изготовлена:

$$R_m = \frac{\Delta_{cm}}{\lambda}. \quad (1.2)$$

Теплопроводность тел объясняется тепловым движением структурных частиц тела (молекул, атомов, свободных электронов). Лучше проводят теплоту чистые и жидкие металлы, технические сплавы металлов, хуже неметаллические твердые материалы, а органические и неорганические жидкости и газы – плохие проводники теплоты.

Объяснить это достаточно просто. Атомы металлов расположены на определенном расстоянии по отношению один к другому, образуют кристаллическую решетку. Теплота в них передается вследствие колебания кристаллической решетки, но еще в большей мере вследствие хаотичного движения свободных электронов, слабо связанных с атомами и способных от последних отрываться. В результате движения свободных электронов выравнивается температура во всех точках нагреваемого или охлаждаемого металла.

Во многих твердых телах, например строительных или теплоизоляционных материалах, теплота передается теплопроводностью от одних частиц к другим в виде упругих волн только за счет их колебательного движения, в связи с отсутствием в этих материалах свободных электронов.

Теплопроводность пористых материалов по своему значению еще меньше, чем у твердых не проводящих тепло материалов, в связи с тем, что воздух, заполняющий поры, обладает малой теплопроводностью.

Коэффициент теплопроводности порошкообразных и пористых тел тем меньше, чем меньше их плотность, так как у менее

плотного тела больше воздушных пор. Для влажного пористого тела коэффициент теплопроводности значительно больше, чем для сухого тела и воды в отдельности. Материалы с коэффициентом теплопроводности λ меньше $0,25 \text{ Вт/м} \cdot \text{°C}$ относятся к так называемым теплоизоляционным материалам.

Газы и жидкости, органической и неорганической природы, а также их водные растворы – плохие проводники теплоты, обладающие высоким коэффициентом теплопроводности.

С ростом температуры коэффициент теплопроводности газов, теплоизоляционных материалов увеличивается, а металлов и жидкостей – уменьшается.

Полное термическое сопротивление многослойной плоской стенки $R_{m\Sigma}$, $(\text{м}^2 \cdot \text{°C})/\text{Вт}$, равно сумме термических сопротивлений отдельных слоев стенки:

$$R_{m\Sigma} = R_{m1} + R_{m2} + \dots + R_{mn}. \quad (1.3)$$

Эквивалентный коэффициент теплопроводности многослойной плоской стенки λ_Σ , $\text{Вт}/(\text{м}^2 \cdot \text{°C})$:

$$\lambda_\Sigma = \frac{\Delta_{cm\Sigma}}{\frac{\Delta_{cm1}}{\lambda_1} + \frac{\Delta_{cm2}}{\lambda_2} + \dots + \frac{\Delta_{cmn}}{\lambda_n}}, \quad (1.4)$$

где $R_{m1}, R_{m2}, \dots, R_{mn}$ – термическое сопротивление теплопроводности отдельных слоев плоской стенки, $(\text{м}^2 \cdot \text{°C})/\text{Вт}$; $\lambda_1, \lambda_2, \dots, \lambda_n$ – теплопроводность материала отдельных слоев плоской стенки, $\text{Вт}/(\text{м} \cdot \text{°C})$; $\Delta_{cm1}, \Delta_{cm2}, \dots, \Delta_{cmn}$ – толщина отдельных слоев плоской стенки, м; $\Delta_{cm\Sigma}$ – толщина многослойной плоской стенки, м.

Тепловое сопротивление цилиндрической стенки R_m , $(\text{м}^2 \cdot \text{°C})/\text{Вт}$:

$$R_m = \frac{1}{2\pi \cdot L \cdot \lambda} \ln \frac{d_n}{d_{вн}}, \quad (1.5)$$

где λ – теплопроводность материала цилиндрической стенки, $\text{Вт}/(\text{м} \cdot \text{°C})$; L – длина цилиндра (высота стенки), м; d_n – наружный диаметр цилиндрической стенки, м; $d_{вн}$ – внутренний диаметр цилиндрической стенки, м.

Тепловое сопротивление сферической стенки R_m , $(\text{м}^2 \cdot \text{°C})/\text{Вт}$:

$$R_m = \frac{1}{2\pi \cdot \lambda} \left(\frac{1}{d_{вн}} - \frac{1}{d_n} \right), \quad (1.6)$$

где λ – теплопроводность материала сферической стенки, Вт/(м·°С); $d_{нар}$ – наружный диаметр сферической стенки, м; $d_{вн}$ – внутренний диаметр сферической стенки, м.

Конвекция – процесс переноса теплоты текущей жидкостью или газом из области с одной температурой в область с другой температурой. Различают теплоотдачу при вынужденном движении жидкости или газа (вынужденная конвекция) и при свободном движении (естественная конвекция).

Свободная конвекция тем интенсивнее, чем больше разность температур горячих и холодных слоев жидкости или газа, чем больше коэффициент объемного расширения жидкости или газа и чем меньше их кинематический коэффициент вязкости, так как большая вязкость затрудняет возникновение конвективных токов воды или газа.

Свободные конвективные токи, с точки зрения практического применения, не обеспечивают необходимой интенсивности распространения теплоты. Для устранения этого недостатка конвекцию усиливают искусственно за счет применения внешних побудителей – насосов, компрессоров, вентиляторов, дымососов. Поток жидкости или газа по каналам или трубам любой формы, побуждаемый внешней силой, называется вынужденным конвективным потоком, а соответствующее при этом распространение тепла – вынужденной или искусственной конвекцией.

Конвекция теплоты всегда сопровождается теплопроводностью: при движении жидкости или газа неизбежно соприкосновение отдельных частиц с различной температурой. При соприкосновении, например, потока жидкости или газа с более холодной стенкой теплота передается от жидкости или газа к стенке конвекцией и теплопроводностью. Конвективный теплообмен между поверхностью твердого тела одной температуры и потоком жидкости или газа с другой температурой называют *конвективной теплоотдачей*.

Тепловой поток Φ , Вт, при конвективном теплообмене между стенкой и потоком жидкости (или газа) рассчитывают по формуле Ньютона-Рихмана:

$$\Phi = \alpha \cdot F \cdot \Delta t = \alpha \cdot F \cdot (t_c - t_{ж}), \quad (1.7)$$

где Δt – разность температур на стенке t_c и потока жидкости или газа $t_{ж}$, °С; α – коэффициент теплоотдачи конвекции, Вт/(м²·°С); F – площадь поверхности теплообмена, м².

Разность температур стенки и жидкости или газа $\Delta t = (t_c - t_{жс}) = (t_c - t_e)$, обменивающихся теплотой, называется *температурным напором*.

Коэффициент теплоотдачи конвекции α , Вт/(м²·°С), является сложной функцией многих переменных: вида конвекции (естественная или вынужденная), физических свойств жидкости (газа), ее скорости, температуры тела и жидкости, формы и размеров тела и других факторов.

Значения коэффициента теплоотдачи α для различных условий теплообмена получают главным образом экспериментально. Результаты исследований обрабатывают в соответствии с теорией подобия и представляют в виде критериальных уравнений. Например, теплоотдачу от трубчатых нагревателей в поперечном потоке газа описывают уравнением вида:

$$Nu = C \cdot Pr^n \cdot Re^m, \quad (1.8)$$

В уравнение (1.8) входят:

– критерий Нуссельта:

$$Nu = \frac{\alpha \cdot d}{\lambda}, \quad (1.9)$$

– критерий Рейнольдса:

$$Re = \frac{v \cdot d}{\nu}, \quad (1.10)$$

– критерий Прандтля:

$$Pr = \frac{\nu}{a}, \quad (1.11)$$

где α – коэффициент теплоотдачи, Вт/(м²·°С); λ – коэффициент теплопроводности воздуха или газа, Вт/(м·°С); v – скорость потока воздуха или газа в узком сечении пучка нагревателей, м/с; ν – коэффициент динамической вязкости воздуха или газа, Па·с; d – размер обтекаемого воздухом тела (диаметр провода или трубки и т.п.), м.; a – коэффициент температуропроводности воздуха или газа, м²/с; C – постоянная величина; m и n – показатели степени, которые зависят от режима обтекания нагревателей воздухом или газом, их размещения и т.п.

Для некоторых простых условий теплообмена коэффициент α определяют по следующим формулам.

При свободной конвекции:

1) для вертикальных стенок и труб:

$$\alpha = 3,26 \cdot \sqrt[4]{\Delta t}, \quad (1.12)$$

где Δt – температурный напор или разность температур на стенке (трубе) t_c и потока жидкости или газа $t_{ж}$, °C;

2) для горизонтальных стенок и труб, обращенных теплоотдающей поверхностью вверх:

$$\alpha = 2,55 \cdot \sqrt[4]{\Delta t}; \quad (1.13)$$

3) для горизонтальных стенок и труб, обращенных теплоотдающей поверхностью вниз:

$$\alpha = 1,63 \cdot \sqrt[4]{\Delta t}. \quad (1.14)$$

При вынужденной конвекции простое, прямое определение коэффициента α достаточно затруднительно, поэтому для технических расчетов зачастую применяют, как уже говорилось ранее, различные критериальные оценки, например: критерий Нуссельта, Рейнольдса и др. При вынужденной конвекции коэффициент α зависит главным образом от скорости движения среды.

При принудительном движении воздуха вдоль стенки со скоростью более $v=5$ м/с коэффициент α можно определить следующим образом:

$$\alpha = 7,12 \cdot v^{0,78}. \quad (1.15)$$

При поперечном обтекании воздухом спиральных проволочных и зигзагообразных ленточных нагревателей определить коэффициент α можно по следующим формулам:

– при числе $Re \leq 1000$:

$$\alpha = 10,79 \cdot \frac{\lambda^{0,62} \cdot c^{0,38} \cdot \delta^{0,47} \cdot v^{0,47}}{v^{0,09} \cdot d^{0,53}}, \quad (1.16)$$

– при числе $Re > 1000$:

$$\alpha = 2,73 \cdot \frac{\lambda^{0,62} \cdot c^{0,38} \cdot \delta^{0,62} \cdot v^{0,62}}{v^{0,24} \cdot d^{0,38}}, \quad (1.17)$$

где λ – коэффициент теплопроводности воздуха, Вт/(м·°C); c – удельная теплоемкость воздуха, Дж/(кг·°C); δ – плотность воздуха, кг/м³; v – скорость потока воздуха, м/с; ν – коэффициент динамической вязкости воздуха, Па·с; d – размер обтекаемого воздухом тела (диаметр провода или трубки и т.п.), м.

Рис. 1.1. К расчету теплоотдачи трубчатых нагревателей при поперечном обтекании:

а – схема расположения нагревателей; б – поправка на число продольных рядов

Для случая поперечного обтекания воздухом пучков гладких труб при их «шахматной» компоновке (рис. 1.1, а) коэффициент теплообмена α можно определить:

– при $(s_1-d)/(s-d) \geq 0,7$:

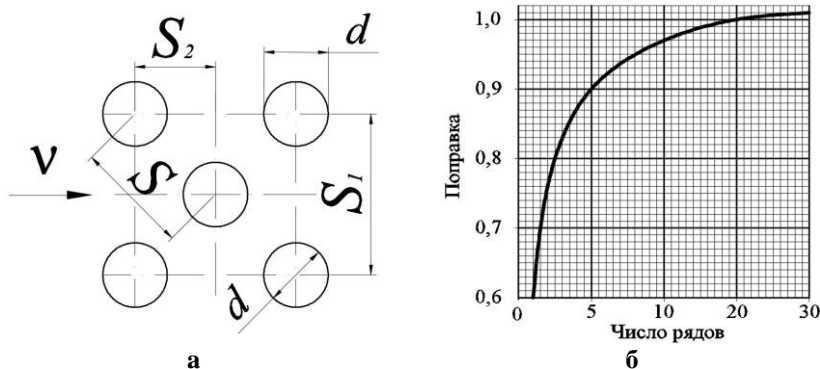
$$\alpha = 0,39 \cdot C \cdot \frac{\lambda \cdot \text{Pr}^{0,35}}{d^{0,40}} \cdot \left(\frac{s_1 - d}{s - d} \right)^{0,25} \cdot \left(\frac{v}{v} \right)^{0,60}, \quad (1.18)$$

– при $(s_1-d)/(s-d) < 0,7$:

$$\alpha = 0,36 \cdot C \cdot \frac{\lambda \cdot \text{Pr}^{0,35}}{d^{0,40}} \cdot \left(\frac{v}{v} \right)^{0,60}, \quad (1.19)$$

где $s = \sqrt{0,25 \cdot s_1^2 + s_2^2}$ – диагональный шаг нагревателей, м; d – диаметр трубы, м; C – поправочный коэффициент, зависящий от числа рядов нагревателей z в продольном направлении (рис. 1.1, б).

Коэффициент α при поперечном обтекании пучков труб с поперечным ребрами (оребрённые трубчатые электронагреватели (ТЭНы) в электрокалориферах) и при их «шахматной» компоновке определяется по формуле

$$\alpha = 0,213 \cdot \frac{\lambda_g}{b^{0,35}} \cdot \text{Pr}^{0,35} \cdot \left(\frac{d}{b} \right)^{-0,54} \cdot \left(\frac{h_p}{b} \right)^{-0,14} \cdot \left(\frac{v}{v} \right)^{0,65}, \quad (1.20)$$

где b – шаг оребрения, м; h_p – высота оребрения, м.

Физические характеристики воздуха или газа в формулах (1.16-1.20) берут для средней температуры потока.

Теплопередача от открытых нагревателей осуществляется конвекцией и излучением. С повышением температуры интенсивность теплопередачи излучением растет быстрее, чем конвекцией, и становится особенно заметной при температурах поверхности свыше 500°C.

Тепловое излучение – процесс переноса теплоты от одного тела к другому посредством электромагнитных волн через разделяющую тела среду, прозрачную для волн. На поверхности излучающего тела происходит превращение внутренней энергии тела в энергию электромагнитных волн различной длины, которые затем распространяются в свободном пространстве со скоростью света.

Большинство твердых и жидких тел излучают энергию всех длин волн от 0 до ∞ или, как говорят, имеют сплошной спектр. Чистые металлы и газы излучают энергию только в определенных интервалах длин волн или, как говорят, имеют прерывистый спектр, а их излучение является прерывистым или селективным.

Излучение всех тел в значительной степени зависит от абсолютной температуры их поверхности: с ростом температуры увеличивается интенсивность в целом и при этом повышается интенсивность коротковолнового при одновременном снижении длинноволнового излучения, что и определяет «цвет» излучения.

Наибольшей излучательной способностью обладает так называемое абсолютно черное тело, поток излучения Φ , Вт, которого определяется законом Стефана-Больцмана:

$$\Phi = \sigma_0 \cdot F \cdot T^4 = C_0 \cdot F \cdot \left(\frac{T}{100}\right)^4 = 5,67 \cdot F \cdot \left(\frac{T}{100}\right)^4, \quad (1.21)$$

где σ_0 – постоянная Стефана-Больцмана, $\sigma_0=5,67 \cdot 10^{-8}$ Вт/(м²·К⁴); C_0 – коэффициент излучения абсолютно черного тела, $C_0=5,67$ Вт/(м²·К⁴); T – абсолютное значение температуры поверхности тела, К; F – площадь поверхности излучения, м².

Для реальных тел, часто называемых серыми, излучательная способность меньше излучательной способности абсолютно черных тел. Поток излучения серого тела Φ , Вт:

$$\Phi = C \cdot F \cdot \left(\frac{T}{100}\right)^4 = \varepsilon \cdot C_0 \cdot F \cdot \left(\frac{T}{100}\right)^4 = 5,67 \cdot \varepsilon \cdot F \cdot \left(\frac{T}{100}\right)^4, \quad (1.22)$$

где $C = \varepsilon \cdot C_0$ – коэффициент излучения серого тела, Вт/(м²·К⁴); ε – степень черноты серого тела ($\varepsilon \leq 1$), представляющая собой отношение излучательной способности реального (серого) тела к излучательной способности абсолютно черного тела при той же самой температуре; T – абсолютное значение температуры поверхности серого тела, К; F – площадь поверхности излучения серого тела, м².

Энергия излучения, попадая на какое-либо тело, частично им поглощается, а часть ее проходит сквозь тело. Тело, поглощающее все падающие на него лучи, воспринимается зрением как черное тело, поэтому оно и называется абсолютно черным телом. Серые тела не поглощают всей падающей на них лучистой энергии, при этом непоглощенную энергию эти тела отражают или пропускают сквозь себя. Тела, пропускающие всю падающую на них энергию, называются прозрачными или диатермическими.

В результате излучения энергии одним телом, более нагретым, и поглощения его другим телом, менее нагретым, происходит лучистый теплообмен.

Тепловой поток Φ , Вт, передаваемый от излучателя, имеющего температуру T_1 , К, к нагреваемому телу с температурой T_2 , К, определяют по формуле, основанной на том же законе Стефана-Больцмана,

$$\Phi = 5,67 \cdot c_{np} \cdot F_{np} \cdot \left[\left(\frac{T_1}{100} \right)^4 - \left(\frac{T_2}{100} \right)^4 \right], \quad (1.23)$$

где c_{np} – приведенная степень черноты для системы из двух тел; T_1, T_2 – абсолютное значение температуры излучателя и нагреваемого тела, К; F_{np} – взаимная поверхность излучения (приведенная площадь поверхности) тел (излучателя и нагреваемого тела), участвующих в теплообмене, м².

Взаимная поверхность излучения (приведенная площадь поверхности) тел (излучателя и нагреваемого тела), участвующих в теплообмене определяется по следующей формуле, м²:

$$F_{np} = \varphi_{12} \cdot F_1 = \varphi_{21} \cdot F_2, \quad (1.24)$$

где F_1, F_2 – площадь поверхностей участвующих в теплообмене тел, м²; $\varphi_{12}, \varphi_{21}$ – средние по поверхности коэффициенты облученности тел, показывающие, какая часть полусферического теплового потока, испускаемого излучателем, падает на облучаемое тело.

Если принять во внимание, что P_1 – мощность (тепловой поток) излучения, а P_2 – мощность (тепловой поток), падающая на нагреваемое тело, то средние по поверхности коэффициенты облученности тел можно определить:

$$\varphi_{12} = \frac{P_2}{P_1}. \quad (1.25)$$

Коэффициенты облученности представляют собой чисто геометрические параметры, зависящие только от формы и взаимного расположения участвующих в теплообмене тел. Для простейшего случая теплообмена излучением между двумя параллельными плоскостями, имеющими размеры ($F_1=F_2$), значительно превосходящие расстояние между ними, $\varphi_{12}=\varphi_{21}$. Приведенная степень черноты для системы из двух тел, c_{np} :

$$c_{np} = \frac{1}{\frac{1}{\varepsilon_1} + \frac{1}{\varepsilon_2} + 1}, \quad (1.26)$$

где ε_1 ; ε_2 – степень черноты поверхности материала излучателя и нагреваемого тела.

Если тела, между которыми происходит лучистый теплообмен, расположены одно (F_1, ε_1) внутри другого (F_2, ε_2), то формула (1.26) примет вид:

$$c_{np} = \frac{1}{\frac{1}{\varepsilon_1} + \frac{F_1}{F_2} \cdot \left(\frac{1}{\varepsilon_2} - 1 \right)}. \quad (1.27)$$

Удельная поверхностная мощность $\Delta P_{уд}$, Вт/м², для этого идеализированного случая, может быть определена по формуле

$$\Delta P_{уд} = 5,67 \cdot c_{np} \cdot \left(\left(\frac{T_1}{100} \right)^4 - \left(\frac{T_2}{100} \right)^4 \right). \quad (1.28)$$

В большинстве реально эксплуатируемых установок из-за сложности конфигурации поверхностей тел и непрерывного обмена энергией между ними нельзя воспользоваться достаточно простой зависимостью (1.27). Поэтому в практических расчетах реальные установки и устройства заменяют идеализированной схемой и действительную мощность находят через $\Delta P_{уд}$ по следующему выражению:

$$P = \Delta P_{уд} \cdot \alpha, \quad (1.29)$$

где α – коэффициент эффективности излучения нагревателей, принимаемый, например, для проволочных спиралей на изолирующих трубках 0,3...0,35, трубчатых нагревателей – 0,60...0,70, ленточных зигзагообразных излучателей – 0,38...0,45.

Массообмен возникает при наличии разности концентраций рассматриваемого вещества. Способы переноса массы различны. Если масса переносится только за счет движения атомов и молекул, то такой процесс называется диффузией. При перемещении макроскопических объемов происходит конвективная массоотдача (при сублимации, сушке, химических реакциях и т.п.).

Процессы массопереноса аналогичны соответствующим процессам теплопереноса: диффузия – теплопроводности, конвективный массоперенос – конвективному теплопереносу, и описываются одинаковыми по форме записи математическими уравнениями.

1.2. Общие положения теплового расчета электронагревательных установок

Получение теплоты из электрической энергии возможно по двум принципиально разным схемам:

1) по схеме прямого преобразования, когда электрическая энергия (энергия различных форм движения заряженных частиц в электрическом поле) преобразуется в тепловую (энергию тепловых колебаний атомов и молекул веществ);

2) по схеме косвенного преобразования, когда электрическая энергия преобразуется в тепловую в специальных преобразователях – электрических нагревателях, а затем уже от них путем теплопроводности, конвекции, излучения или комбинацией этих способов передается нагреваемой среде или материалу, причем температура источника может быть ниже температуры потребителя.

В зависимости от класса нагреваемых материалов (проводники, полупроводники, диэлектрики) и способов возбуждения в них электрического тока или поля различают следующие способы электрического нагрева: сопротивлением (резистивный), электродуговой, индукционный, диэлектрический, электронный, световой (лазерный).

Для электрического нагрева различных сред и материалов используют электротермическое оборудование, включающее в себя различные электрические нагреватели и электронагревательные установки.

Электрический нагреватель (электронагреватель) – это тепловыделяющий источник, преобразующий электрическую энергию в тепловую.

Электронагревательная установка (ЭНУ) – это агрегат или оборудование, включающие электрические нагреватели, рабочую камеру и другие элементы, связанные в едином конструктивном комплексе и предназначенные для совершения единого технологического процесса.

К основным параметрам электронагревательных установок относятся тепловая мощность, напряжение питания, частота тока, КПД, коэффициент мощности ($\cos\varphi$), основные геометрические размеры.

Тепловой расчёт проводят с целью определения технологических данных установок – мощности, температуры поверхности нагревательных элементов, интенсивности теплоотдачи, параметров тепловой изоляции, теплового КПД, обеспечивающих технологические требования, которые определяют по единой для всех электротермических установок методике.

При расчете теплового режима электронагревательной установки удобно пользоваться аналогией тепловой цепи с электрической (табл. 1.1).

Тепловой расчёт электронагревательных установок основывается на совместном решении уравнений теплового баланса и теплопередачи с учётом динамики нагрева.

Все процессы нагрева и охлаждения нестационарны, так как связаны с изменением теплосодержания материала и его температуры. Тепловое равновесие наступает, если поступающая тепловая энергия равна её расходу.

В общем случае тепловая энергия в электронагревательной установке полезно расходуется на нагрев или фазовое преобразование материала (например, испарение, плавление), а также нагрев вспомогательных устройств (например, упаковка, тара), которые по технологическим требованиям должны иметь температуру, равную температуре нагреваемого материала или среды.

Таблица 1.1

Аналогия параметров тепловой и электрической цепей

Тепловая цепь	Электрическая цепь
1. Разность температур Δt , °C	1. Напряжение U , В
2. Тепловой поток Φ , проходящий через участок тепловой цепи (например, через стенку), Вт: $\Phi = \frac{\Delta t}{R_m}$ где Δt – температурный перепад, °C; R_m – термическое сопротивление, °C/Вт	2. Электрический ток I , А: $I = \frac{U}{R}$ где U – напряжение, разность потенциалов, В; R – электрическое сопротивление, Ом
3. Тепловое (термическое) сопротивление R_m , °C/Вт: $R_m = \frac{\Delta_{cm}}{\lambda \cdot F}$ где Δ_{cm} – толщина теплоизоляции (например, стенки), м; λ – коэффициент теплопроводности, Вт/(м·°C); F – площадь стенки, м ²	3. Электрическое сопротивление R , Ом: $R = \frac{l}{\sigma \cdot S}$ где l – длина проводника, м; σ – удельная проводимость материала проводника, 1/(Ом·м); S – сечение проводника, м ²
4. Тепловое сопротивление многослойной стенки $R_{m\Sigma}$, °C/Вт, каждый слой которой имеет разную толщину Δ_{cmi} и изготовлен из материала с коэффициентом теплопроводности λ_i : $R_{m\Sigma} = R_{m1} + R_{m2} + \dots + R_{mn}$	4. Общее сопротивление при последовательном соединении сопротивлений R_Σ , Ом: $R_\Sigma = R_1 + R_2 + \dots + R_n$

Тепловая энергия безвозвратно расходуется или теряется, что характерно для всех электротермических установок.

Тепловая энергия в электротермическую установку поступает от электрических нагревателей, от различного технологического и электротехнического оборудования (электродвигатели, лампы накаливания и т.п.), а также от биологических объектов животного и растительного происхождения.

С учетом указанных обстоятельств, уравнение теплового баланса можно записать в виде:

$$\Sigma Q_{noc} = \Sigma Q_{pac}, \quad (1.30)$$

где ΣQ_{noc} – суммарные поступления тепловой энергии, Дж; ΣQ_{pac} – суммарный расход тепловой энергии, Дж,

или

$$Q_{эн} + Q_{\bar{o}} + Q_{\bar{о}} = Q_{пол} + Q_{всн} + Q_{ном}, \quad (1.31)$$

где $Q_{эн}$, $Q_{б}$, $Q_{эо}$ – тепловая энергия электронагревателей, биологических объектов и работающего технологического оборудования и электрооборудования, Дж; $Q_{пол}$ – тепловая энергия, расходуемая полезно, Дж; $Q_{всп}$ – тепловая энергия, затрачиваемая на нагрев вспомогательных устройств, Дж; $Q_{ном}$ – энергия тепловых потерь, Дж.

Установленную (присоединенную) мощность электронагревательной установки $P_{уст}$, Вт, можно определить по формуле

$$P_{уст} = \frac{k_3 \cdot P_{номп}}{\eta_э \cdot \eta_m}, \quad (1.32)$$

где k_3 – коэффициент запаса; $P_{номп}$ – потребляемая мощность, Вт; $\eta_э$ – электрический КПД установки; η_m – тепловой (термический) КПД установки.

Коэффициент запаса ($k_3=1,1-1,3$) учитывает уменьшение фактической мощности вследствие снижения питающего напряжения, старения материалов нагревателей, а также возможное отклонение условий эксплуатации от расчётных значений.

Потребная мощность электронагревательной установки $P_{номп}$, Вт:

$$P_{номп} = P_{пол} + P_{всп} + P_{ном}, \quad (1.33)$$

где $P_{пол}$ – полезная тепловая мощность, Вт; $P_{всп}$ – мощность, идущая на нагрев вспомогательных устройств, Вт; $P_{ном}$ – мощность тепловых потерь, Вт.

Для электронагревательной установки периодического действия полезная теплота $Q_{пол}$, Дж:

$$Q_{пол} = V \cdot \delta \cdot c \cdot (t_2 - t_1), \quad (1.34)$$

где V – объём материала, м³; δ – плотность материала, кг/м³; c – удельная теплоёмкость материала, Дж/(кг·°C); t_2 – конечная температура нагрева, °C; t_1 – начальная температура материала, °C.

Все тепловые процессы связаны либо с нагревом твёрдых, жидких или газообразных тел, либо с изменением их агрегатного состояния.

Поэтому полезная мощность определяется полезным количеством теплоты, расходуемым на изменение теплосодержания материала и на фазовые превращения, например плавление, парообразование и т.п. Наиболее полное представление о последовательности протекающих процессов можно сделать рассмотрев процесс преобразования твердого тела – льда с температурой

t_1 , °С, в газообразное – пар с температурой t_2 , °С. В этом случае полезное количество теплоты $Q_{пол}$, Дж, определится выражением:

$$Q_{пол} = m \cdot c_1 \cdot (t_{пл} - t_1) + m \cdot a_{пл} + m \cdot c_2 \cdot (t_n - t_{пл}) + m \cdot a_n + m \cdot c_3 \cdot (t_2 - t_n), \quad (1.35)$$

где m – масса нагреваемого материала, кг; c_1, c_2, c_3 – удельные массовые теплоемкости соответственно льда, воды и пара, Дж/(кг·°С); $a_{пл}, a_n$ – удельная теплота плавления и парообразования соответственно, Дж/кг; $t_{пл}, t_n$ – температура плавления и парообразования льда и воды соответственно, °С.

В реальных процессах фазовые превращения могут отсутствовать.

В эксплуатируемых установках чаще всего производится только нагрев материалов и в частных случаях для конкретных установок учитывается процесс плавления, испарения и т.п.

Полезная мощность $P_{пол}$, Вт:

$$P_{пол} = \frac{Q_{пол}}{\tau} = \frac{V \cdot \delta \cdot c \cdot (t_2 - t_1)}{\tau}, \quad (1.36)$$

где τ – время нагрева, с.

Для электронагревательной установки непрерывного действия полезная теплота $Q_{пол}$, Дж:

$$Q_{пол} = L \cdot \delta \cdot c \cdot (t_2 - t_1), \quad (1.37)$$

где L – объёмная подача нагреваемого материала в ЭТУ, м³/с.

Полезная мощность $P_{пол}$, Вт:

$$P_{пол} = Q_{пол}. \quad (1.38)$$

Мощность, затрачиваемую на нагрев вспомогательных устройств, находят по формулам расчёта полезной мощности, причём температуру вспомогательного оборудования принимают равной температуре нагреваемого материала.

Тепловые потери электронагревательных установок связаны с тремя способами передачи теплоты: теплопроводностью, конвекцией и излучением, причём в установках передача тепла может осуществляться одновременно двумя или всеми тремя перечисленными способами (для расчета могут использоваться формулы 1.1-1.23).

Общий КПД $\eta_{общ}$, о.е., электронагревательных установок:

$$\eta_{общ} = \eta_\varepsilon \cdot \eta_m. \quad (1.39)$$

Электрический КПД $\eta_{э}$, о.е., зависит главным образом от способа электронагрева.

Таблица 1.2

Усредненные значения электрического КПД

Способ электрического нагрева	Электрический КПД $\eta_{э}$, о.е.
Методом сопротивления	$\approx 1,0$
Электродуговой	$\approx 1,0$
Индукционный	0,5-0,7
Диэлектрический ВЧ	0,4-0,5
Диэлектрический СВЧ	0,7
Электронный и лазерный	до 0,005

Термический КПД η_m , о.е., показывает, какая часть тепловой энергии, выделенной в нагревателе ЭТУ, идёт на повышение теплосодержания материала или среды.

Для практических расчётов термический КПД можно определить по формулам:

$$\eta_m = \frac{Q_{пол}}{Q_{пол} + Q_{всп} + Q_{пот}} \quad (1.40)$$

или

$$\eta_m = \frac{P_{пол}}{P_{пол} + P_{всп} + P_{пот}}. \quad (1.41)$$

Для основных электронагревательных установок сельскохозяйственного назначения могут быть приняты следующие значения термического КПД.

Таблица 1.3

Значения термического КПД

Электронагревательные установки	Термический КПД η_m , о.е.
Электродные водонагреватели и парогенераторы	$\approx 0,8-0,97$
Проточные элементные водонагреватели	$\approx 0,95-0,98$
Электрические нагреватели-термосы	$\approx 0,85-0,95$
Электрокалориферы	$\approx 0,95-1,0$
Электрические печи сопротивления	$\approx 0,7-0,9$
Электросварочные установки	$\approx 0,5-0,95$
Высокочастотные установки	$\approx 0,6-0,9$
Бытовые электроприборы	$\approx 0,6-0,8$

Оптимальные геометрические размеры электротермической установки определяют из условия минимальной поверхности

теплоотдачи при заданном объеме. Для установки цилиндрической формы это условие выполняется, если диаметр цилиндрической поверхности электротермической установки $D_{эту}$ равен ее высоте $H_{эту}$.

Тепловая изоляция предназначена для снижения потерь теплового потока в окружающую среду. Уменьшить потери теплоты и, следовательно, увеличить КПД электротермических установок можно, увеличив толщину изоляции или применив изоляцию с меньшей теплопроводностью.

Требования, предъявляемые к тепловой изоляции, многогранны и противоречивы: она должна быть как можно дешевле, тоньше, легче, обладать достаточной механической прочностью, малыми теплопроводностью и электрической проводимостью, выдерживать высокие температуры.

Используемые в настоящее время теплоизоляционные материалы не удовлетворяют всем этим требованиям в полной мере. Поэтому тепловую изоляцию делают многослойной. Слой, прилегающий к нагревателю, выполняют из термостойкого материала. Его назначение – снизить температуру до уровня, который может выдерживать следующий слой, имеющий меньшую теплопроводность λ .

При выборе изоляционного материала следует учитывать такие важные факторы, как температурные характеристики, теплопроводность изоляции λ , механические свойства, химическую совместимость, коррозионную стойкость, влагостойкость, безопасность для персонала, огнестойкость, токсичность при горении, стоимость.

Выбор материала каждого слоя и его толщины – есть технико-экономическая задача по определению минимума приведенных затрат.

Оптимальная толщина тепловой изоляции из условия минимума удельных приведенных затрат (если пренебречь малым термическим сопротивлением металлической стенки), м:

$$\Delta_{II} = \sqrt{\frac{\tau_{эту} \cdot (t_{вн} - t_n) \cdot C_{э} \cdot \lambda_{II}}{10 \cdot C_{II} \cdot (C_a + E_n)}} - \left(\frac{1}{\alpha_{вн}} + \frac{1}{\alpha_n} \right) \cdot \lambda_{II}, \quad (1.42)$$

где $t_{вн}$ и t_n – температура теплоносителя и воздуха в помещении где установлена электротермическая установка, °С; $\alpha_{вн}$ и α_n – коэффициент теплоотдачи теплоносителя внутренней поверхности кожуха электротерми-

ческой установки и коэффициент теплоотдачи наружной поверхности кожуха электротермической установки окружающему воздуху, Вт/(м·°С); C_3 – стоимость 1 кВт·ч электрической энергии, руб./(кВт·ч); $\tau_{эжy}$ – продолжительность работы установки в течении года, с; C_a – годовые отчисления на амортизацию, %; E_n – нормативный коэффициент эффективности капиталовложений, %; C_{II} – стоимость 1 м³ тепловой изоляции, руб./м³; λ_{II} – теплопроводность материала тепловой изоляции, Вт/(м·°С).

Примеры решения задач

Задача 1.1. В медном калориметре массой $m_1 = 100$ г находится $m_2 = 1$ кг воды при температуре $t_2 = 20^\circ\text{C}$. В воду опускают свинцовую деталь массой $m_3 = 2$ кг, имеющую температуру $t_1 = 90^\circ\text{C}$. Удельная массовая теплоемкость меди равна $c_1 = 380$ Дж/(кг·°С); воды – $c_2 = 4200$ Дж/(кг·°С); свинца – $c_3 = 140$ Дж/(кг·°С). До какой температуры нагреется вода? Потерями теплоты в калориметре пренебречь.

Решение

Вода и калориметр находились в тепловом равновесии, поэтому они имели одинаковую температуру $t_1 = t_2 = 20^\circ\text{C}$.

При опускании в воду с температурой 20°C свинцового тела с температурой $t_3 = 90^\circ\text{C}$ между водой и свинцом будет происходить теплообмен, поэтому свинец будет остывать, а вода – нагреваться. В этом же процессе участвует и калориметр, который, как и вода, будет тоже нагреваться.

Для нахождения решения воспользуемся уравнением теплового баланса, которое запишем в виде

$$Q_1 + Q_2 = Q_3$$

или

$$c_1 \cdot m_1 \cdot (t' - t_1) + c_2 \cdot m_2 \cdot (t' - t_2) = c_3 \cdot m_3 \cdot (t_3 - t')$$

Вода нагреется до температуры:

$$t' = \frac{c_1 \cdot m_1 \cdot t_1 + c_2 \cdot m_2 \cdot t_2 + c_3 \cdot m_3 \cdot t_3}{c_1 \cdot m_1 + c_2 \cdot m_2 + c_3 \cdot m_3} = \frac{380 \cdot 0,1 \cdot 20 + 4200 \cdot 1 \cdot 20 + 140 \cdot 2 \cdot 90}{380 \cdot 0,1 + 4200 \cdot 1 + 140 \cdot 2} =$$

$$= 24^\circ\text{C}.$$

Задача 1.2. Железный стержень массой $m = 5$ кг, нагретый до температуры $t_1 = 550^\circ\text{C}$, опускается в воду. Удельная теплоемкость железа $c_1 = 460$ Дж/(кг \cdot °C). Сколько теплоты ежесекундно теряет стержень, если за $\tau = 10$ мин он остывает до $t_2 = 45^\circ\text{C}$?

Решение

Необходимо определить, сколько теплоты ежесекундно теряет стержень, что по сути является тепловой мощностью P , которая находится отношением количества теплоты Q ко времени τ :

$$P = \frac{Q}{\tau}.$$

Количество теплоты Q , теряемое железным стержнем при остывании, можно определить по формуле

$$Q = c \cdot m \cdot (t_1 - t_2).$$

Сопоставим две вышеприведенные формулы и получим решение задачи в общем виде:

$$P = \frac{c \cdot m \cdot (t_1 - t_2)}{\tau}.$$

Ежесекундные потери теплоты равны:

$$P = \frac{460 \cdot 5 \cdot (550 - 45)}{600} = 1936 \text{ Вт} \approx 1,94 \text{ кВт}.$$

Задача 1.3. В электрическом чайнике мощностью $P = 800$ Вт можно вскипятить $V = 1,6$ л воды, имеющей температуру $t = 20^\circ\text{C}$, за $\tau = 20$ мин. Удельная теплоемкость воды равна $c = 4200$ Дж/(кг \cdot °C), плотность воды равна $\delta = 1000$ кг/м³. Найти КПД (η) нагрева воды при помощи электрического чайника.

Решение

Коэффициент полезного действия η равен отношению полезно расходуемой теплоты $Q_{\text{пол}}$ к затраченной – Q_3 :

$$\eta = \frac{Q_{\text{пол}}}{Q_3}.$$

Полезно расходуемая теплота Q_n определяется тем, что чайник нагревает воду до кипения (температура кипения $t_k = 100^\circ\text{C}$).

$$Q_{\text{пол}} = c \cdot m \cdot (t_k - t) = c \cdot \delta \cdot V \cdot (t_k - t).$$

Затраченную теплоту Q_3 определим как произведение мощности чайника P на время τ :

$$Q_3 = P \cdot \tau.$$

Тогда коэффициент полезного действия η равен:

$$\eta = \frac{Q_{\text{пол}}}{Q_3} = \frac{c \cdot \delta \cdot V \cdot (t_{\kappa} - t)}{P \cdot \tau} = \frac{4200 \cdot 1000 \cdot 1,6 \cdot 10^{-3} \cdot (100 - 20)}{800 \cdot 1200} = 0,56.$$

Задача 1.4. Определить эквивалентный коэффициент теплопроводности плоской теплоизоляционной конструкции, состоящей из трех слоев: а) прокладочного, толщиной $\Delta_{cm1} = 10 \text{ мм} = 10 \cdot 10^{-3} \text{ м}$ и теплопроводностью $\lambda_1 = 0,28 \text{ Вт}/(\text{м} \cdot ^\circ\text{C})$; б) основного, выполненного из диатомитового кирпича – $\Delta_{cm2} = 60 \text{ мм} = 60 \cdot 10^{-3} \text{ м}$; $\lambda_2 = 0,14 \text{ Вт}/(\text{м} \cdot ^\circ\text{C})$, и слоя штукатурки – $\Delta_{cm3} = 5 \text{ мм} = 5 \cdot 10^{-3} \text{ м}$; $\lambda_3 = 1,16 \text{ Вт}/(\text{м} \cdot ^\circ\text{C})$.

Решение

Тепловой поток, передаваемый через тело (стенку), в соответствии с законом Фурье, определяется по формуле

$$\Phi = \lambda \cdot \frac{\Delta t \cdot F}{\Delta_{cm}} = \frac{\Delta t \cdot F}{R_m}.$$

Полное термическое сопротивление многослойной стенки равно сумме термических сопротивлений отдельных слоев:

$$R_m = R_{m1} + R_{m2} + R_{m3} + \dots = \frac{\Delta_{cm1}}{\lambda_1} + \frac{\Delta_{cm2}}{\lambda_2} + \frac{\Delta_{cm3}}{\lambda_3} + \dots$$

Эквивалентный коэффициент теплопроводности плоской теплоизоляционной конструкции определим как

$$\begin{aligned} \lambda &= \frac{\Delta_{cm13}}{\frac{\Delta_{cm1}}{\lambda_1} + \frac{\Delta_{cm2}}{\lambda_2} + \frac{\Delta_{cm3}}{\lambda_3}} = \frac{\Delta_{cm1} + \Delta_{cm2} + \Delta_{cm3}}{\frac{\Delta_{cm1}}{\lambda_1} + \frac{\Delta_{cm2}}{\lambda_2} + \frac{\Delta_{cm3}}{\lambda_3}} = \\ &= \frac{(10 + 60 + 5) \cdot 10^{-3}}{\frac{10 \cdot 10^{-3}}{0,28} + \frac{60 \cdot 10^{-3}}{0,14} + \frac{5 \cdot 10^{-3}}{1,16}} = 0,16 \text{ Вт}/(\text{м} \cdot ^\circ\text{C}). \end{aligned}$$

Задача 1.5. Определить наружную температуру кирпичной кладки трубчатой печи t_{cmn} , если ее поверхность составляет $F = 140 \text{ м}^2$. Тепловой поток $\Phi = 120 \text{ кВт}$, а температура огнеупорной кладки со стороны топки $t_{cmвн} = 1020^\circ\text{C}$. Кирпичная кладка состоит из двух слоев: огнеупорного толщиной $\Delta_{cm1} = 250 \text{ мм} = 25 \cdot 10^{-3} \text{ м}$ и теплопроводностью $\lambda_1 = 0,34 \text{ Вт}/(\text{м} \cdot ^\circ\text{C})$, а также

красного кирпича толщиной $\Delta_{cm2} = 250 \text{ мм} = 25 \cdot 10^{-3} \text{ м}$ и теплопроводностью $\lambda_2 = 0,68 \text{ Вт}/(\text{м} \cdot ^\circ\text{С})$.

Решение

Тепловой поток, передаваемый через двухслойную стенку, в соответствии с законом Фурье, определяется по формуле

$$\Phi = \frac{\Delta t}{R_m} = \frac{t_{cтвн} - t_{cтн}}{\frac{\Delta_{cm1}}{\lambda_1 \cdot F_1} + \frac{\Delta_{cm2}}{\lambda_2 \cdot F_2}}$$

Отсюда наружная температура кирпичной кладки может быть найдена по формуле:

$$\begin{aligned} t_{cтн} &= t_{cтвн} - \Phi \cdot R_m = t_{cтвн} - \Phi \cdot \left(\frac{\Delta_{cm1}}{\lambda_1 \cdot F_1} + \frac{\Delta_{cm2}}{\lambda_2 \cdot F_2} \right) = \\ &= 1020 - 120000 \cdot \left(\frac{250 \cdot 10^{-3}}{0,34 \cdot 140} + \frac{250 \cdot 10^{-3}}{0,68 \cdot 140} \right) = 74,4 \text{ } ^\circ\text{С}. \end{aligned}$$

Задача 1.6. Определить лучистый теплообмен между двумя параллельными поверхностями, если их температуры соответственно равны: $t_1 = 1200^\circ\text{С}$ и $t_2 = 200^\circ\text{С}$; площадь поверхности $F = 4,0 \text{ м}^2$. Степень черноты материала первой поверхности $\varepsilon_1 = 0,8$, а второй – $\varepsilon_2 = 0,5$. Коэффициент излучения абсолютно черного тела $C_0 = 5,67 \text{ Вт}/(\text{м}^2 \cdot \text{К}^4)$.

Решение

Определяем приведенную степень черноты двух поверхностей:

$$c_{np} = \frac{1}{\frac{1}{\varepsilon_1} + \frac{1}{\varepsilon_2} - 1} = \frac{1}{\frac{1}{0,8} + \frac{1}{0,5} - 1} = 0,444.$$

Определяем значение теплового потока для лучистого теплообмена:

$$\begin{aligned} \Phi &= c_{np} \cdot C_0 \cdot F \cdot \left[\left(\frac{T_1}{100} \right)^4 - \left(\frac{T_2}{100} \right)^4 \right] = 0,444 \cdot 5,67 \cdot 4,0 \cdot \left[\left(\frac{1473}{100} \right)^4 - \left(\frac{473}{100} \right)^4 \right] = \\ &= 0,444 \cdot 5,67 \cdot 4,0 \cdot [14,73^4 - 4,73^4] = 469000 \text{ Вт}. \end{aligned}$$

Задача 1.7. Трубчатый электронагреватель (ТЭН) диаметром $D_n = 13$ мм, с температурой поверхности $T_1 = 550$ К, расположен коаксиально в трубе с внутренним диаметром $d_{en} = 30$ мм и температурой поверхности 320 К. Степень черноты поверхности ТЭНа $\varepsilon_1 = 0,9$, а внутренней поверхности трубы – 0,3. Средний коэффициент облученности тел (ТЭНа и трубы) $\varphi_{12} = 0,95$. Определить мощность теплового потока на 1 м длины, передаваемого от ТЭНа трубе.

Решение

Площадь поверхности 1 м ТЭНа:

$$F_1 = \pi \cdot D_n \cdot l = 3,14 \cdot 13 \cdot 10^{-3} \cdot 1,0 = 0,04 \text{ м}^2.$$

Площадь поверхности 1 м внутренней поверхности трубы:

$$F_2 = \pi \cdot d_{en} \cdot l = 3,14 \cdot 30 \cdot 10^{-3} \cdot 1,0 = 0,09 \text{ м}^2.$$

Приведенная степень черноты участвующих в теплообмене тел, одно из которых (ТЭН) расположено внутри другого (труба):

$$c_{np} = \frac{1}{\frac{1}{\varepsilon_1} + \frac{F_1}{F_2} \cdot \left(\frac{1}{\varepsilon_2} - 1 \right)} = \frac{1}{\frac{1}{0,9} + \frac{0,04}{0,09} \cdot \left(\frac{1}{0,5} - 1 \right)} = 0,46.$$

Взаимная поверхность излучения:

$$F_{np} = \varphi_{12} \cdot F_1 = 0,95 \cdot 0,04 = 0,038 \text{ м}^2.$$

Мощность теплового потока:

$$P = 5,67 \cdot \varepsilon_{np} \cdot \left[\left(\frac{T_1}{100} \right)^4 - \left(\frac{T_2}{100} \right)^4 \right] \cdot F_{np} =$$

$$= 5,67 \cdot 0,46 \cdot \left[\left(\frac{550}{100} \right)^4 - \left(\frac{320}{100} \right)^4 \right] \cdot 0,038 = 80,3 \text{ Вт}.$$

Задача 1.8. Определить коэффициент теплопередачи от газобразных нагретых продуктов к горячей воде в конвективной части теплообменника (котла), если коэффициент теплоотдачи конвекцией от газов $\alpha_{1к} = 28,0$ Вт/(м²·°С), коэффициент теплоотдачи излучением от газов к стенке $\alpha_{1н} = 7,3$ Вт/(м²·°С). Толщина стенок труб $\Delta_{cm} = 4$ мм = $4 \cdot 10^{-3}$ м, а теплопроводность стенок $\lambda_{cm} = 40,7$ Вт/(м·°С). Стенки покрыты внутри налетом (сажей) толщиной $\Delta_c = 0,1$ мм = $0,1 \cdot 10^{-3}$ м с теплопроводностью $\lambda_c = 0,06$ Вт/(м·°С), а снаружи накипью – $\Delta_n = 1$ мм = $0,1 \cdot 10^{-3}$ м с

теплопроводностью $\lambda_n = 2,3 \text{ Вт}/(\text{м}\cdot^\circ\text{С})$. Коэффициент теплоотдачи от стенки к горячей воде $\alpha_{2к} = 2300 \text{ Вт}/(\text{м}^2\cdot^\circ\text{С})$.

Решение

Определяем коэффициент теплоотдачи со стороны газообразных продуктов сгорания:

$$\alpha_1 = \alpha_{1к} + \alpha_{1,г} = 28,0 + 7,3 = 35,3 \text{ Вт}/(\text{м}^2\cdot^\circ\text{С}).$$

Определяем полное термическое сопротивление теплопередаче:

$$R_m = \frac{1}{\alpha_1} + \frac{\Delta_{cm}}{\lambda_{ct}} + \frac{\Delta_c}{\lambda_c} + \frac{\Delta_n}{\lambda_n} + \frac{1}{\alpha_2} = \frac{1}{35,3} + \frac{4 \cdot 10^{-3}}{40,7} + \frac{0,1 \cdot 10^{-3}}{0,06} + \frac{1 \cdot 10^{-3}}{2,3} + \frac{1}{2300} =$$

$$= 30,94 \cdot 10^{-3} \text{ (м}^2\cdot^\circ\text{С)}/\text{Вт}.$$

Определяем коэффициент теплопередачи:

$$\kappa = \frac{1}{R_m} = \frac{1}{30,94 \cdot 10^{-3}} = 32,3 \text{ Вт}/(\text{м}^2\cdot^\circ\text{С}).$$

Задача 1.9. Рассчитать тепловые потери закалочной печи для нагрева стальных стержней диаметром $D = 80 \text{ мм}$ и длиной $l = 350 \text{ мм}$. В печь одновременно укладывается $n = 6$ деталей, изготовленных из стали (плотность стали – $\delta = 7,8 \text{ кг}/\text{дм}^3$; теплоемкость стали – $c = 0,482 \text{ кДж}/(\text{кг}\cdot^\circ\text{С})$). Между деталями и тепловой изоляцией рекомендуется зазор размером $\Delta = 110\text{-}140 \text{ мм}$. Продолжительность нагрева $\tau = 2 \text{ ч}$. Температура закалки $t_3 = 870^\circ\text{С}$, наружная – $t_n = 20^\circ\text{С}$. Тепловая изоляция состоит из двух слоев: первый слой толщиной $\Delta_{ш} = 65 \text{ мм}$ – из шамотовых кирпичей; второй слой – вермикулитовая засыпка толщиной $\Delta_v = 250 \text{ мм}$. Определить мощность P , необходимую для нагрева, КПД нагрева. Определить какую температуру должна иметь наружная поверхность стенки печи t_{cm} , а также температуру между слоями изоляции t_{cl} .

Решение

Масса нагреваемых стержней:

$$m = n \cdot \delta \cdot \frac{\pi \cdot D^2}{4} \cdot l = 6 \cdot 7,8 \cdot \frac{3,14 \cdot 0,8^2}{4} \cdot 3,5 = 82 \text{ кг}.$$

Тепловая энергия, необходимая для нагрева деталей:

$$Q_{пол} = c \cdot m \cdot (t_3 - t_n) = 0,482 \cdot 82 \cdot (870 - 20) = 33500 \text{ кДж}.$$

Рис. 1.2. Эскиз футеровки закалочной печи:

1 – слой теплоизоляции; 2 – слой огнеупорной изоляции; 3 – нагреваемые детали;
4 – контейнер из жаропрочной стали

Полезная мощность, идущая на нагрев:

$$P_{пол} = \frac{Q_{пол}}{\tau} = \frac{33500}{3600 \cdot 2} = 4,65 \text{ кВт.}$$

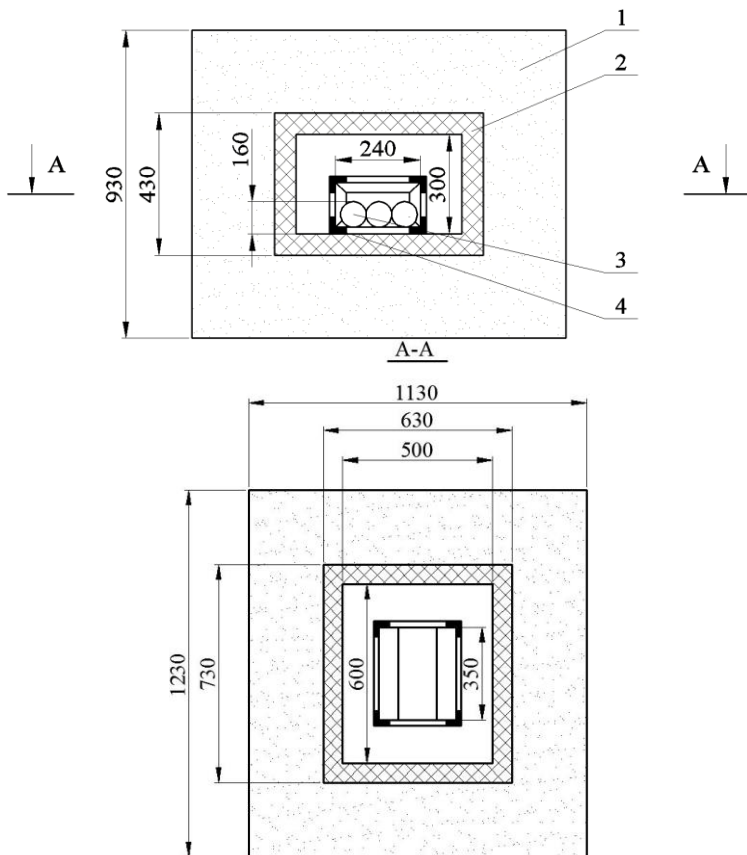
Площадь внутренней поверхности печи:

$$F_{вн} = 2 \cdot (0,3 \cdot 0,6 + 0,6 \cdot 0,5 + 0,3 \cdot 0,5) = 1,26 \text{ м}^2.$$

Площадь наружной поверхности шамотовой кладки:

$$F_{ши} = 2 \cdot (0,73 \cdot 0,43 + 0,73 \cdot 0,63 + 0,43 \cdot 0,63) = 2,09 \text{ м}^2.$$

Площадь наружной поверхности печи:

$$F_n = 2 \cdot (0,93 \cdot 1,23 + 0,93 \cdot 1,13 + 1,23 \cdot 1,13) = 7,08 \text{ м}^2.$$

Средняя площадь поверхности шамотовой кладки, при неравенстве площадей внутренней и наружной поверхностей, может быть найдена по выражению:

$$F_{ш} = \sqrt{F_{вн} \cdot F_{ни}} = \sqrt{1,26 \cdot 2,09} = 1,62 \text{ м}^2.$$

Средняя площадь поверхности вермикулитовой засыпки:

$$F_b = \sqrt{F_{ни} \cdot F_n} = \sqrt{2,09 \cdot 7,08} = 3,85 \text{ м}^2.$$

Тепловые потери печи, при условии пренебрежения термическим сопротивлением от внутреннего объёма печи до стенки ($1/(\alpha_{вн} \cdot F_{вн})=0$):

$$P_{пот} = \frac{t_{вн} - t_{нар}}{\frac{1}{\alpha_n F_n} + \frac{\Delta_g}{\lambda_b F_b} + \frac{\Delta_{ш}}{\lambda_{ш} F_{ш}}} = \frac{870 - 20}{\frac{1}{12 \cdot 7,08} + \frac{0,25}{0,15 \cdot 3,85} + \frac{0,065}{1,25 \cdot 1,62}} = 1780 \text{ Вт}.$$

Мощность, необходимая для нагрева деталей:

$$P = P_{пол} + P_{пот} = 4,65 + 1,78 = 6,4 \text{ кВт}.$$

Температура между слоями тепловой изоляции:

$$t_{сл} = t_{вн} - P_{пот} \cdot \frac{\Delta_{ш}}{\lambda_{ш} \cdot F_{ш}} = 870 - 1780 \cdot \frac{0,065}{1,25 \cdot 1,62} = 813^\circ\text{C}.$$

Температура наружной поверхности стенки печи:

$$t_{ст} = \frac{P_{пот}}{\alpha_n \cdot F_n} + t_n = \frac{1780}{12 \cdot 7,08} + 20 = 41^\circ\text{C}.$$

КПД нагрева:

$$\eta = \frac{P}{P + P_{пот}} = \frac{4,65}{4,65 + 1,78} = 0,723.$$

Задача 1.10. Стенка парового котла выполнена из стали толщиной $\Delta_{ст} = 10 \text{ мм} = 10 \cdot 10^{-3} \text{ м}$ и коэффициентом теплопроводности $\lambda_c = 50 \text{ Вт}/(\text{м} \cdot ^\circ\text{C})$. Температура дымовых газов $t_g = 1127^\circ\text{C}$, коэффициент теплоотдачи от них к стенке $\alpha_1 = 100 \text{ Вт}/(\text{м}^2 \cdot ^\circ\text{C})$. Температура кипящей воды $t_{кв} = 220^\circ\text{C}$, коэффициент теплоотдачи от стенки к воде $\alpha_2 = 5000 \text{ Вт}/(\text{м}^2 \cdot ^\circ\text{C})$. В процессе эксплуатации стенка со стороны воды покрывается слоем накипи с коэффициентом теплопроводности $\lambda_n = 2,0 \text{ Вт}/(\text{м} \cdot ^\circ\text{C})$. При какой максимальной толщине

слоя накипи допустимо использовать котел, если предельно допустимая температура для стали $t_{np} = 700^\circ\text{C}$.

Решение

Максимальной и в предельном случае равной допустимой температуре для стали t_{np} будет температура поверхности стального листа, обращенной к дымовым газам. Для теплоотдачи от газов к стенке справедлив закон Ньютона-Рихмана:

$$\Phi = \alpha_1 \cdot F \cdot (t_z - t_{np}).$$

С другой стороны, процесс теплопередачи в плоской многослойной стенке может быть описан уравнением:

$$\Phi = F \cdot \frac{t_z - t_{кв}}{\frac{1}{\alpha_1} + \frac{\Delta_c}{\lambda_c} + \frac{\Delta_{max}}{\lambda_{ч}} + \frac{1}{\alpha_2}}.$$

Два этих уравнения образуют систему с двумя неизвестными – Δ_{max} и Φ . Решая их совместно, получаем:

$$\Delta_{max} = \left[\frac{t_z - t_{кв}}{\alpha_1 \cdot (t_z - t_{np})} - \left(\frac{1}{\alpha_1} + \frac{\Delta_{cm}}{\lambda_c} + \frac{1}{\alpha_2} \right) \right] \cdot \lambda_{ч} = 0,02 \text{ м.}$$

Задача 1.11. Определить расчетную мощность и тепловой КПД электротермической установки для нагрева 200 кг воды от 15 до 90°C за 2 ч. Вода нагревается в баке из малоуглеродистой стали с внешним диаметром $d_n = 0,6$ м, высотой $h = 0,8$ м, с толщиной стенок $\Delta_{cm} = 0,002$ м. Коэффициент теплопроводности стенки $\lambda_{cm} = 50,5$ Вт/(м·°C). Теплоемкость воды $c = 4,19$ кДж/(кг·°C), температура окружающей среды $t_o = 20^\circ\text{C}$.

Решение

Определяем полезную мощность:

$$P_{пол} = \frac{c \cdot m \cdot (t_2 - t_1)}{\tau} = \frac{4190 \cdot 200 \cdot (90 - 15)}{2 \cdot 3600} = 8729,16 \text{ Вт} = 8,73 \text{ кВт.}$$

Внутренним контактным термическим сопротивлением $1/\alpha_1$ при переходе теплоты от воды к баку можно пренебречь ввиду его малости.

Коэффициент теплоотдачи наружной поверхности бака:

$$\alpha_2 = 3,26 \cdot \sqrt[4]{\Delta t} = 3,26 \cdot \sqrt[4]{(90 - 20)} = 9,42.$$

Внутренний диаметр бака:

$$d_{вн} = d_n - 2\Delta_{см} = 30,6 - 2 \cdot 0,002 = 0,596 \text{ м.}$$

Термическое сопротивление боковой цилиндрической стенки бака на 1 м длины:

$$R_{т\text{бок}л} = \frac{1}{\pi} \left(\frac{1}{2 \cdot \lambda_{см}} \cdot \ln \frac{d_n}{d_{вн}} + \frac{1}{\alpha_2 \cdot d_n} \right) = \frac{1}{3,14} \left(\frac{1}{2 \cdot 50,5} \cdot \ln \frac{0,6}{0,596} + \frac{1}{9,42 \cdot 0,6} \right) =$$
$$= 0,056 \text{ (м}^2 \cdot \text{°C)/Вт.}$$

Термическое сопротивление боковой поверхности бака:

$$R_{т\text{бок}} = R_{т\text{бок}л} \cdot h = 0,056 \cdot 0,8 = 0,045 \text{ (м}^2 \cdot \text{°C)/Вт.}$$

Термическое сопротивление торцевой поверхности бака по выражению:

$$R_{тт} = \frac{\Delta_{см}}{\lambda_{см}} + \frac{1}{\alpha_2} = \frac{0,002}{50,5} + \frac{1}{9,42} = 0,106 \text{ (м}^2 \cdot \text{°C)/Вт.}$$

Площадь боковой поверхности бака:

$$F_{\text{бок}} = \pi \cdot d_n \cdot h = 3,14 \cdot 0,6 \cdot 0,8 = 1,51 \text{ м}^2.$$

Площадь торцевой поверхности:

$$F_m = \frac{\pi \cdot d_n^2}{4} = \frac{3,14 \cdot 0,6^2}{4} = 0,28 \text{ м}^2.$$

Тепловой поток, теряемый через боковую поверхность:

$$P_{\text{бок}} = \frac{\Delta t}{R_{т\text{бок}}} \cdot F_{\text{бок}} = \frac{90 - 20}{0,045} \cdot 1,51 = 2348 \text{ Вт.}$$

Тепловой поток, теряемый через торцевую поверхность:

$$P_m = \frac{\Delta t}{R_{тт}} \cdot F_m = \frac{90 - 20}{0,106} \cdot 0,28 = 1849 \text{ Вт.}$$

Общие потери:

$$P_{\text{пот}} = P_{\text{бок}} + 2P_m = 2348 + 2 \cdot 1849 = 2717,8 \text{ Вт} = 2,72 \text{ кВт.}$$

Расчетная мощность:

$$P_{\text{расч}} = P_{\text{пол}} + P_{\text{пот}} = 8,73 + 2,72 = 11,45 \text{ кВт.}$$

Тепловой КПД:

$$\eta_m = \frac{P_{\text{пол}}}{P_{\text{расч}}} = \frac{8,73}{11,45} = 0,76.$$

Установленная мощность:

$$P_{уст} = \kappa_3 \cdot P_{расч} = 1,2 \cdot 11,45 = 13,74 \approx 14,0 \text{ кВт.}$$

Задача 1.12. Определить оптимальные геометрические размеры, наивыгоднейшую толщину изоляции, КПД и мощность проточного водонагревателя вместимостью $V_{эму} = 0,4 \text{ м}^3$. Объемный расход воды через водонагреватель $L = 0,1 \text{ м}^3/\text{ч}$, начальная температура воды $t_1 = 5^\circ\text{C}$, конечная – $t_2 = 5^\circ\text{C}$. Теплопроводность материала тепловой изоляции $\lambda_{И} = 0,04 \text{ Вт}/(\text{м}\cdot^\circ\text{C})$, годовые амортизационные отчисления 12%. Стоимость теплоизоляции $C_{И} = 50 \text{ руб.}/\text{м}^3$, стоимость электрической энергии $C_{Э} = 0,01 \text{ руб.}/(\text{кВт}\cdot\text{ч})$. Время работы установки в течение года $\tau = 1500 \text{ ч}$. Коэффициент запаса $k_3 = 1$. Температура воздуха в помещении, в котором установлен водонагреватель $t_{вн} = 15^\circ\text{C}$. Коэффициент теплоотдачи наружного кожуха водонагревателя $\alpha_{н} = 10 \text{ Вт}/(\text{м}\cdot^\circ\text{C})$. Внутренним удельным контактным термическим сопротивлением ($1/\alpha_{вн}$) при переходе теплоты от воды к внутренней поверхности бака водонагревателя можно пренебречь ввиду его малости. Толщина металлической стенки бака водонагревателя $\Delta_{см} = 0,003 \text{ м}$, а теплопроводность – $\lambda_{см} = 40 \text{ Вт}/(\text{м}\cdot^\circ\text{C})$.

Решение

Оптимальные геометрические размеры цилиндрического тела из условия минимума боковой поверхности при $D_{эму} = H_{эму}$ определяем из выражений для объема:

$$V_{эму} = \frac{\pi \cdot D_{эму}^2}{4} \cdot H_{эму} = \frac{\pi \cdot D_{эму}^3}{4},$$

откуда

$$D_{эму} = H_{эму} = \sqrt[3]{\frac{4 \cdot V_{эму}}{\pi}} = \sqrt[3]{\frac{4 \cdot 0,4}{3,14}} = 0,8 \text{ м.}$$

При расчете толщины тепловой изоляции учитываем следующее. Дно водонагревателя выполняется без тепловой изоляции – так как температура воды у дна $t_1 = 5^\circ\text{C}$, т.е. здесь теплота не теряется, а наоборот поступает из воздуха помещения в нагреватель. Тепловую изоляцию боковой поверхности водонагревателя будем рассчитывать по средней температуре воды, принимая:

$$t_{вн} = \frac{t_1 + t_2}{2} = \frac{5 + 85}{2} = 45^\circ\text{C},$$

так как за время прохождения воды от входа водонагревателя к выходу она нагреется от температуры 5°C до температуры 85°C. Толщина тепловой изоляции крышки водонагревателя должна быть максимальной, так как температура воды у крышки $t_{вн} = t_2 = 85^\circ\text{C}$.

Оптимальная толщина тепловой изоляции боковой поверхности водонагревателя:

$$\Delta_{Ибок} = \sqrt{\frac{\tau_{эму} \cdot (t_{вн} - t_n) \cdot C_э \cdot \lambda_{И}}{10 \cdot C_{И} \cdot (C_a + E_n)}} - \left(\frac{1}{\alpha_{вн}} + \frac{1}{\alpha_n} \right) \cdot \lambda_{И} = \sqrt{\frac{\tau_{эму} \cdot (t_{вн} - t_n) \cdot C_э \cdot \lambda_{И}}{10 \cdot C_{И} \cdot (C_a + E_n)}} - \frac{1}{\alpha_n} \cdot \lambda_{И} =$$

$$= \sqrt{\frac{1500 \cdot (45 - 15) \cdot 0,01 \cdot 0,04}{10 \cdot 50 \cdot (12 + 15)}} - \frac{1}{10} \cdot 0,03 = 0,0335 \text{ м.}$$

Принимаем $\Delta_{Ибок} = 0,03 \text{ м}$.

Оптимальная толщина тепловой изоляции крышки водонагревателя:

$$\Delta_{Иок} = \sqrt{\frac{\tau_{эму} \cdot (t_{вн} - t_n) \cdot C_э \cdot \lambda_{И}}{10 \cdot C_{И} \cdot (C_a + E_n)}} - \frac{1}{\alpha_n} \cdot \lambda_{И} = \sqrt{\frac{1500 \cdot (85 - 15) \cdot 0,01 \cdot 0,04}{10 \cdot 50 \cdot (12 + 15)}} - \frac{1}{10} \cdot 0,03 =$$

$$= 0,0528 \text{ м.}$$

Принимаем $\Delta_{Иок} = 0,05 \text{ м}$.

Расчетные площади дна и крышки водонагревателя:

$$F_{\text{д}} = F_{\text{к}} = \frac{\pi \cdot D_{\text{эму}}^2}{4} = \frac{3,14 \cdot 0,8^2}{4} = 0,5 \text{ м}^2.$$

Тепловой поток, поступающий из воздуха помещения в водонагреватель через дно:

$$\Phi_{\text{д}} = \frac{(t_n - t_1)}{\frac{\Delta_{\text{см}}}{\lambda_{\text{см}} \cdot F_{\text{д}}} + \frac{1}{\alpha_n \cdot F_{\text{д}}}} = \frac{(15 - 5)}{\frac{0,003}{40 \cdot 0,5} + \frac{1}{10 \cdot 0,5}} = 50 \text{ Вт.}$$

Тепловой поток, теряемый водонагревателем через боковую цилиндрическую поверхность:

$$\Phi_{\text{бок}} = \frac{\pi \cdot H_{\text{эму}} \cdot (t_{вн} - t_n)}{\frac{1}{2 \cdot \lambda_{И}} \cdot \ell n \frac{D_{\text{эму}} + 2 \cdot \Delta_{Ибок}}{D_{\text{эму}}} + \frac{1}{\alpha_n \cdot (D_{\text{эму}} + 2 \cdot \Delta_{Ибок})}} =$$

$$= \frac{3,14 \cdot 0,8 \cdot (45 - 15)}{\frac{1}{2 \cdot 0,04} \cdot \ell n \frac{0,8 + 2 \cdot 0,03}{0,8} + \frac{1}{10 \cdot (0,8 + 2 \cdot 0,03)}} = 74 \text{ Вт.}$$

Тепловой поток, теряемый водонагревателем через крышку водонагревателя:

$$\Phi_k = \frac{(t_2 - t_n)}{\frac{\Delta_{Ик}}{\lambda_{И} \cdot F_k} + \frac{1}{\alpha_n \cdot F_k}} = \frac{(85 - 15)}{\frac{0,05}{0,04 \cdot 0,5} + \frac{1}{10 \cdot 0,5}} = 26 \text{ Вт.}$$

Суммарные тепловые потери водонагревателя:

$$\Phi_{\Sigma} = \Phi_{\text{бок}} + \Phi_k - \Phi_d = 74 + 26 - 50 = 50 \text{ Вт.}$$

Полезная мощность водонагревателя:

$$P_{\text{пол}} = \frac{c \cdot L \cdot \delta \cdot (t_2 - t_1)}{3600} = \frac{4,19 \cdot 0,1 \cdot 1000 \cdot (85 - 5)}{3600} = 9,3 \text{ кВт.}$$

Установленная мощность водонагревателя при коэффициенте запаса 1,0:

$$P_{\text{уст}} = P_{\text{пол}} + \Phi_{\Sigma} = 9300 + 50 = 9350 \text{ Вт.}$$

КПД водонагревателя:

$$\eta = \frac{P_{\text{пол}}}{P_{\text{уст}}} = \frac{9300}{9350} = 0,99.$$

Контрольные задания

1. Для закалки стальную деталь, нагретую до температуры $t_1 = 1073 \text{ К}$, массой $m_1 = 0,5 \text{ кг}$ опустили в воду массой $m_2 = 10 \text{ кг}$ при температуре $t_2 = 288 \text{ К}$. Удельная теплоемкость стали $c_1 = 460 \text{ Дж/(кг} \cdot \text{°C)}$, а удельная теплоемкость воды $c_2 = 4200 \text{ Дж/(кг} \cdot \text{°C)}$. До какой температуры охладится стальная деталь?

2. В электрический чайник мощностью $P = 1800 \text{ Вт}$ с двумя литрами воды при температуре $t_1 = 60^\circ\text{C}$ долили воды V_2 при температуре $t_2 = 70^\circ\text{C}$. Нагрев осуществляется с КПД $\eta = 60\%$. Вся вода в чайнике нагревается до температуры $t_3 = 90^\circ\text{C}$ через 5 мин. Чему равен объем нагретой воды V ? Теплоемкостью чайника можно пренебречь.

3. Вода нагревается на электрической плитке постоянной мощности. На что потребуется больше времени – чтобы нагреть её от 10 до 20°C или от 80 до 90°C ? Приведите анализ реальной ситуации.

4. Определить полезную мощность ЭТУ для плавки олова массой $m = 10 \text{ кг}$, если олово поступает в установку при температуре $t_1 = 7^\circ\text{C}$, а

после расплавления нагревается до температуры $t_2 = 260^\circ\text{C}$. Время нагрева и расплавления $\tau = 110$ мин. Температура плавления олова $t_{пл} = 232^\circ\text{C}$; удельная теплоемкость твердого олова $c_m = 0,65$ кДж/(кг \cdot °C); удельная теплоемкость жидкого олова $c_{ж} = 0,57$ кДж/(кг \cdot °C); удельная теплота плавления $a_{пл} = 207$ кДж/кг.

5. Полезно затрачиваемая мощность электронагревательного устройства 10 кВт, тепловые потери равны 4,8 кВт. Найти КПД электронагревательного устройства. Как изменится КПД электронагревательного устройства после его модернизации, если в результате пересчета нагревательных элементов на большую мощность продолжительность нагрева материала удалось сократить с 2 до 1 ч.

6. Определить тепловой поток излучением от стенки поверхностью $F = 4,0$ м², если степень черноты материала, из которого она изготовлена, $\varepsilon = 0,92$, а температура – $t_{cm} = 1200^\circ\text{C}$. Коэффициент излучения абсолютно черного тела равен $C_0 = 5,67$ Вт/(м²·К⁴).

7. Материал с каким максимальным коэффициентом теплопроводности целесообразно использовать для изоляции трубопровода с наружным диаметром $D = 300$ мм, коэффициент теплоотдачи которого к окружающему воздуху $\alpha = 8$ Вт/(м²·°C).

8. Плоская стальная стенка технологического агрегата с $\lambda_1 = 50$ Вт/(м·°C) и толщиной $d_1 = 0,02$ м теплоизолирована слоем асбестового картона с $\lambda_2 = 0,15$ Вт/(м·°C) толщиной $d_2 = 0,2$ м и слоем стекловаты с коэффициентом теплопроводности $\lambda_3 = 0,05$ Вт/(м·°C) толщиной $\Delta_3 = 0,1$ м. Какой толщины необходимо сделать изоляцию из пенобетона с $\lambda_4 = 0,08$ Вт/(м·°C) вместо асбеста и стекловаты, чтобы теплоизоляционные свойства стенки остались без изменений.

9. Внутренние габариты печи для закалки ремонтных тракторных деталей $a \times b \times c = 500 \times 500 \times 500$ мм. Толщина тепловой изоляции из огнеупорной кладки из шамотного кирпича $\Delta_{ш} = 115$ мм, а из минеральной ваты – $\Delta_{мв} = 200$ мм. Определить тепловые потери печи, если температура ее внутреннего пространства $t_{вн} = 950^\circ\text{C}$.

10. Рассчитать мощность печи для нагрева под закалку стальных деталей диаметром $D = 100$ мм и длиной $l = 250$ мм. В печь одновременно укладывается $n = 10$ деталей. Продолжительность нагрева $\tau = 2$ ч. Температура закалки $t_3 = 870^\circ\text{C}$. КПД печи $\eta = 75\%$.

11. Варочный котел сферической формы с наружным диаметром $D = 1200$ мм = $1200 \cdot 10^{-3}$ м сделан из нержавеющей стали с коэффициентом теплопроводности $\lambda_{cm} = 18$ Вт/(м·°C). Толщина стенки котла $\Delta_{cm} = 10$ мм = $10 \cdot 10^{-3}$ м. Внутри находится жидкость с температурой $t_{ж} = 140^\circ\text{C}$; снаружи котел покрыт слоем асбеста с коэффициентом теплопроводности $\lambda_a = 0,15$ Вт/(м·°C) толщиной $\Delta_a = 60$ мм = $60 \cdot 10^{-3}$ м. В цехе температура воздуха $t_{a1} = 40^\circ\text{C}$. Коэффициенты теплоотдачи снаружи и

внутри котла соответственно $\alpha_2 = 18 \text{ Вт}/(\text{м}^2 \cdot ^\circ\text{С})$ и $\alpha_1 = 600 \text{ Вт}/(\text{м}^2 \cdot ^\circ\text{С})$. После включения вентиляции в цехе температура воздуха снизилась до $t_{в2} = 25^\circ\text{С}$, а коэффициент теплоотдачи от стенки котла к воздуху увеличился в 1,5 раза. На сколько процентов возросли потери теплоты котлом?

12. Бак водонагревателя цилиндрической формы имеет вместимость $0,4 \text{ м}^3$. Температура воды в баке 85°С , а окружающей среды 15°С . Толщина тепловой изоляции бака водонагревателя, изготовленная из листового асбеста, $0,04 \text{ м}$. Определить мощность тепловых потерь с боковой и торцевой поверхностей водонагревателя при оптимальных геометрических размерах бака.

Контрольные вопросы

1. Дайте понятие теплопроводности, конвекции и теплового излучения.
2. Проведите аналогию между тепловой и электрической цепями.
3. Как определить полезную мощность, затрачиваемую на нагрев?
4. Что такое расчетная мощность электронагревательной установки и как она определяется?
5. Что такое установленная мощность электронагревательной установки?
6. Что такое коэффициент теплоотдачи и в каких единицах он измеряется?
7. Что такое коэффициент теплопроводности материала (среды) теплоотдачи и в каких единицах он измеряется?
8. Как определить термическое сопротивление при теплопередаче теплопроводностью через однослойную стенку?
9. Дайте понятие удельной поверхностной мощности, термического сопротивления.
10. Как определить термическое сопротивление при теплопередаче конвекцией?

2. Электрический нагрев сопротивлением металлических проводников

2.1. Общие сведения из теории электропроводности проводников первого рода

Электрический нагрев сопротивлением организуется путем включения проводника (проводящей среды) в электрическую цепь и пропускания по нему электрического тока I . Если ток неизменен, то, при постоянном сопротивлении проводника R , количество теплоты Q , выделенное в проводнике в течение некоторого промежутка времени τ , определяется согласно закону Джоуля-Ленца:

$$Q = I^2 \cdot R \cdot \tau. \quad (2.1)$$

Данный вид нагрева является наиболее простым способом преобразования электрической энергии в тепловую. Прямой электронагрев сопротивлением применяется только для электропроводящих материалов и носит название электроконтактного нагрева, а косвенный используется для нагрева проводящих и непроводящих материалов и сред.

Сопротивление проводника, имеющего неизменное по длине l сечение F , в простейшем случае определяется по формуле

$$R = \rho \cdot \frac{l}{F}, \quad (2.2)$$

где ρ – удельное электрическое сопротивление материала проводника, Ом·м или Ом·мм²/м; l – длина проводника, м; F – площадь поперечного сечения проводника, м².

Удельное электрическое сопротивление ρ зависит от материала проводника, содержания примесей, механической и термической обработки, температуры.

У металлов удельное электрическое сопротивление ρ , как правило, с повышением температуры t возрастает и для практических расчетов его можно определить по следующей формуле

$$\rho_t = \rho_{20} \cdot (1 + \alpha \cdot (t - 20^\circ\text{C})), \quad (2.3)$$

где ρ_{20} – удельное электрическое сопротивление проводника при 20°C, Ом·м; α – температурный коэффициент сопротивления, 1/°C.

Температурный коэффициент сопротивления α имеет размерность $1/^\circ\text{C}$ и является одной из важных физических характеристик проводниковых материалов.

Активное сопротивление металлических проводников переменному току больше омического вследствие поверхностного эффекта и определяется как:

$$R_{\sim} = k_n \cdot \rho \cdot \frac{l}{F}, \quad (2.4)$$

где $k_n = \frac{R_{\sim}}{R_{=}}$ – коэффициент поверхностного эффекта.

Поверхностный эффект проявляется в убывании по экспоненте плотности тока от поверхности в глубь проводника вследствие затухания падающей на проводник электромагнитной волны. Коэффициент k_n представляет собой сложную функцию физических свойств материала, размеров проводника и частоты тока.

В приближенных расчетах коэффициент поверхностного эффекта можно определить по следующим формулам:

$$k_n = 1 + \frac{a^4}{3} \text{ при } a < 1, \quad (2.5)$$

$$k_n = a + \frac{1}{4} + \frac{3}{64 \cdot a} \text{ при } a > 1, \quad (2.6)$$

где a – безразмерный параметр, который, например, для цилиндрического проводника можно определить по формуле

$$a = \frac{d}{4 \cdot z_0}, \quad (2.7)$$

где d – диаметр цилиндрического проводника, м; z_0 – глубина проникновения электромагнитной волны в металл, м.

Глубина проникновения электромагнитной волны в металл находится по приближённой формуле следующего вида:

$$z_0 = 503 \sqrt{\frac{\rho}{\mu_r \cdot f}}, \quad (2.8)$$

где μ_r – относительная магнитная проницаемость материала, которая зависит от напряженности магнитного поля (Н); f – частота переменного тока, Гц.

Глубина проникновения тока для немагнитных металлов также может быть определена по справочным данным (табл. П. 1).

У ферромагнитных материалов, обладающих высокой магнитной проницаемостью, глубина проникновения токов гораздо меньше, чем у немагнитных, вследствие этого у ферромагнитных материалов поверхностный эффект заметно проявляется даже на промышленной частоте. Это явление существенно усложняет расчет стальных нагревателей и установок электроконтактного нагрева стальных деталей.

Относительная магнитная проницаемость μ_r ферромагнитных материалов является функцией напряженности магнитного поля H и температуры. С возрастанием напряженности магнитного поля от нуля значение относительной магнитной проницаемости вначале также растет, а затем, достигнув критического значения, уменьшается (рис. 2.1). При больших напряженностях магнитного поля, наблюдающихся в электронагревателях, значение μ_r сравнительно невелико и мало влияет на изменение сопротивления нагревателей.

Рис. 2.1. Зависимость относительной магнитной проницаемости материала от напряженности магнитного поля $\mu_r = f(H)$ для углеродистых сталей

При повышении температуры значение относительной магнитной проницаемости μ_r снижается сравнительно медленно, но при достижении точки Кюри, так например: для чистого железа $t_k=786^\circ\text{C}$, углеродистой стали $t_k=721^\circ\text{C}$, сразу падает до единицы. При этом интенсивность теплового движения молекул оказывается достаточной для разрушения намагниченности тела и в результате чего ферромагнетик теряет свои магнитные свойства.

Напряженность магнитного поля, H , А/см, определяется по формуле

$$H = \frac{I}{\pi \cdot d} , \quad (2.9)$$

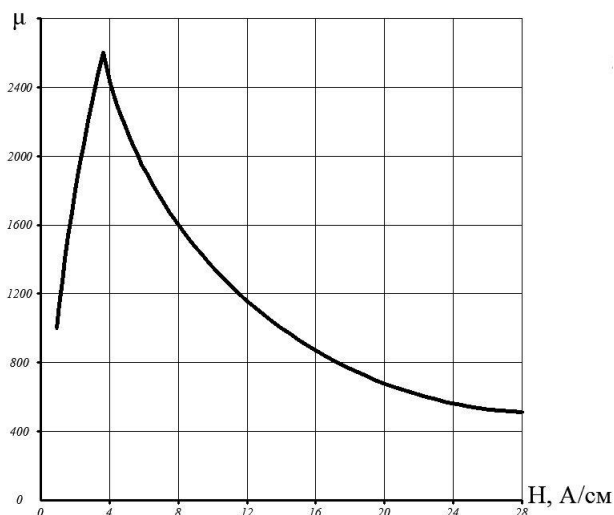
где I – величина тока, протекающего по проводнику, А; d – диаметр проводника, см.

2.2. Расчет установок электроконтактного нагрева

Электроконтактный нагрев связан с преобразованием электрической энергии в тепло непосредственно в металлическом нагреваемом изделии (детали) и применяется для заготовок или деталей из чёрных и цветных металлов, термической обработки (закалка, отпуск, отжиг), а также контактной электрической сварки давлением.

Электроконтактный нагрев имеет следующие преимущества: высокую производительность при малых габаритах установки; практическое отсутствие потерь металла на окалину; увеличение срока службы оборудования для обработки металлов давлением, на износ которого серьезно влияет наличие окалины; неограниченную температуру нагрева, ввиду отсутствия нагревателей; малые тепловые потери и возможность обойтись без футеровки; повышенную равномерность нагрева.

К недостаткам электроконтактного нагрева, в первую очередь, следует отнести: трудность в создании контактов, удовлетворительно работающих при высоких токах, а также трудность измерения и автоматического регулирования температуры.

Количество теплоты при электроконтактном нагреве, выделяемое в единицу времени, то есть мощность, Вт, можно определить по формуле

$$P = U \cdot I = I^2 \cdot R = \frac{U^2}{R}. \quad (2.10)$$

Электроконтактный нагрев деталей простой формы (валов, осей, лент) (рис. 2.2) применяют, если необходимо их подвергнуть последующей термической и механической обработке. Деталь (заготовку) 1 включают в электрическую цепь и нагревают протекающим по ней электрическим током. Так как сопротивление детали мало, то, согласно уравнению (2.1), для нагрева необходим ток большой силы, который подводят к ней при помощи массивных медных или бронзовых зажимов (контактов) 3 и 4, размещенных во вторичной обмотке понижающего трансформатора 2.

Так как сопротивление металлических тел с хорошей проводимостью небольшое, для прямого их нагрева требуются значительные токи (сотни и тысячи ампер) при напряжении всего $U = 5 \dots 25 \text{ В}$. Поэтому для этих целей применяют переменный ток благодаря относительной простоте получения низкого напряжения при помощи трансформаторов переменного тока.

Рис. 2.2. Простейшая схема установки для электроконтактного нагрева:

1 – деталь (заготовка); 2 – понижающий трансформатор; 3, 4 – зажимы (контакты)

Трудность подвода тока к нагреваемым деталям является одним из существующих недостатков контактного способа нагрева. Зажимы (3 и 4) должны иметь хороший контакт с деталью. При практической реализации их соприкосновение происходит в нескольких точках, и сопротивление контактного перехода велико, причем часто соизмеримо с сопротивлением самой заготовки.

Элементы вторичной цепи (вторичная обмотка трансформатора, подводящие шины, сопротивления в переходных контактах) включаются в электрическую цепь последовательно с заготовкой, и в каждом из них выделяется тепло, пропорциональное сопротивлению соответствующего элемента электрической цепи. Сопротивление этих элементов следует всячески уменьшать. Для этого трансформатор располагают как можно ближе к детали (заготовке), уменьшают переходные сопротивления в контактах и т.д. Особую трудность представляет обеспечение малых значений переходных сопротивлений контактных зажимов. Вследствие больших токов во вторичной цепи даже малое сопротивление в переходных контактах приводит к значительному выделению тепла в концах заготовок и, следовательно, к неравномерному распределению температуры по ее длине. Так, например, при сопротивлении в контактах, равном 0,01 Ом, и силе тока 10^3 А в них выделяется тепло, эквивалентное 10 кВт мощности. Для снижения переходного сопротивления необходимо усилить давление в контактах. В промышленных установках для этого применяют пневматические и гидравлические приводы, а для снижения температуры в контактах их изготавливают водоохлаждаемыми.

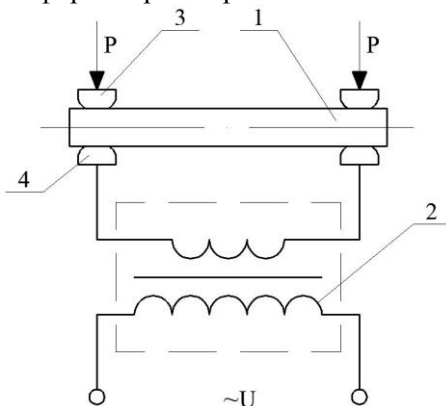
При протекании переменного тока у металлических деталей проявляется поверхностный эффект, заключающийся в неравномерном распределении плотности тока по сечению проводника, которая экспоненциально уменьшается по направлению к его оси, т.е.:

$$j_x = j_m \cdot e^{-x/z_0}, \quad (2.11)$$

где j_x – плотность тока в слое проводника на расстоянии x , м, от поверхности, А/мм²; j_m – плотность тока в слое проводника на поверхности проводника, А/мм²; z_0 – эквивалентная глубина проникновения тока, м.

При глубине проникновения тока $x = z_0$, считается, что в этом слое выделяется около 90% общего количества теплоты.

Эквивалентная глубина проникновения тока – это расстояние от поверхности проводника, на котором плотность тока в $e = 2,71$ раза меньше, чем на поверхности и если нагрев осуществляется на частоте $f=50$ Гц, то она равна:

$$z_0 = 71,2 \sqrt{\frac{\rho}{\mu_r}}. \quad (2.12)$$

Для каждого металла эквивалентная глубина проникновения тока z_0 имеет своё значение.

В заготовках, особенно из ферромагнитных материалов, вследствие поверхностного эффекта ток по сечению распределяется неравномерно, следовательно, неравномерно распределяется и температура. Однако к концу нагрева температура по сечению заготовки не только выравнивается, но и часто в центре становится больше, чем на поверхности. Выравнивание происходит как вследствие высокой теплопроводности металлов, так и за счет теплоотдачи излучением от наружной поверхности в связи с тем, что тепловой поток излучением пропорционален T^4 .

Потребная (расчетная) активная мощность трансформатора:

$$P_{нотр} = \frac{P_{пол}}{\eta} = \frac{P_{пол}}{\eta_m \cdot \eta_\varepsilon \cdot \eta_{тр}}, \quad (2.13)$$

где η_m – термический КПД установки; η_ε – электрический КПД установки; $\eta_{тр}$ – КПД трансформатора, принимают равным $\eta_{тр} = 0,94$.

Чтобы суммарный КПД η был максимальным по значению, необходимо, чтобы значение суммарного сопротивления вторичной обмотки понижающего трансформатора, соединительных проводов и контактов было минимальным.

Мощность, подсчитанная по формуле (2.13), является средней за период нагрева, так как удельная теплоемкость материала заготовки (детали) c и КПД η зависят от температуры и, следовательно, в процессе нагрева изменяются. При нагреве стальных деталей мощность к концу нагрева возрастает в 1,3...1,4 раза.

Скорость нагрева зависит от подводимого к изделию напряжения. Изменяя напряжение, можно создавать любую интенсивность нагрева и соответствующие температурные режимы. Однако существуют технические и технологические факторы, ограничивающие скорость нагрева, такие как трудность подвода к заготовке больших токов, неравномерное распределение температуры по сечению детали и т.д.

Продолжительность нагрева зависит от диаметра заготовок и допустимого температурного перепада между поверхностными и внутренними слоями. Для стальных заготовок цилиндрической формы продолжительность нагрева определяют по формуле

$$\tau = \frac{m_l}{\Delta P} \cdot c \cdot (t_2 - t_1), \quad (2.14)$$

где m_l – масса детали (заготовки) длиной в один метр, кг/м; ΔP – средняя интенсивность подвода энергии на единицу длины нагреваемой части детали (заготовки), кВт/м, эмперически определено, что $\Delta P = 160 \dots 250$ кВт/м.

Чем больше диаметр заготовки, тем большую мощность можно к ней подводить, тем выше скорость нагрева.

Установки электродного нагрева выполняют без тепловой изоляции, так как скорость нагрева у них очень высокая и тепловые потери в окружающую среду не играют существенной роли.

Электродный нагрев применяют главным образом для деталей, имеющих одинаковое сечение по длине. При этом термический КПД можно определить по формуле

$$\eta_m = \frac{P_{пол} \cdot R_{\sim}}{U_2^2} = \frac{P_{пол} \cdot \left[\frac{\rho \cdot l}{F} \right]}{U_2^2}. \quad (2.15)$$

Термический КПД (η_m) учитывает в основном потери на нагрев ограждающих конструкций. Его значение зависит от геометрических размеров нагреваемой заготовки: чем выше отношение длины l детали к её поперечному сечению F , тем выше η_m .

Для тел цилиндрической формы термический КПД можно приближенно определить по эмпирической формуле

$$\eta_m = \frac{1}{1 + \frac{\tau}{d} \cdot \left(0,1 + \frac{1}{l} \right)}, \quad (2.16)$$

где τ – продолжительность нагрева, с; d , l – диаметр и длина нагреваемой части детали (заготовки), см.

Эмпирически определенное значение η_m находится в пределах 0,7-0,95. Большие значения соответствуют большим диаметрам заготовок и большей скорости нагрева.

Для сквозного нагрева принципиально может быть использован также и постоянный ток.

Электрический КПД учитывает потери в токоподводящих элементах и определяется по формуле

$$\eta_3 = \frac{1}{1 + \frac{\pi \cdot d \cdot R_1}{4 \cdot \rho \cdot l}}, \quad (2.17)$$

где ρ – удельное электрическое сопротивление материала детали (заготовки), Ом·м; R_1 – электрическое сопротивление токоподводящих шин и контактов, Ом.

Расчёт и выбор нагревательных трансформаторов. В устройствах и установках электроконтактного нагрева определяют не параметры нагревательных устройств, а параметры источника питания.

Для выбора трансформатора необходимо знать полную мощность $S_{тр}$ и вторичное напряжение U_2 .

Если известна масса детали m , кг; начальная $t_1=t_{нач}$ и конечная $t_2=t_{кон}$ температура, °С, а также время τ , с, в течении которого осуществляется нагрев, то полезно расходуемую мощность, Вт, можно определить по формуле

$$P_{пол} = \frac{m \cdot c \cdot (t_2 - t_1)}{\tau}, \quad (2.18)$$

Общая потребная мощность $P_{номр}$ рассчитывается по формуле (2.13).

Полная мощность трансформатора, В·А:

$$S_{тр} = \frac{k_3 \cdot P_{номр}}{\cos} \sqrt{ПВ} = \frac{k_3 \cdot P_{пол}}{\eta \cdot \cos} \sqrt{ПВ}, \quad (2.19)$$

где k_3 – коэффициент запаса; η – КПД установки; $\cos\varphi$ – средний $\cos\varphi$ (его значения лежат в диапазоне 0,6...0,85); $ПВ$ – относительная продолжительность включения.

Значения η и $\cos\varphi$ зависят от соотношения l/d^2 , где l – длина заготовки (детали), d – диаметр заготовки. Примерные значения η и $\cos\varphi$ приведены в таблице 2.1.

Таблица 2.1

Значения КПД (η) и коэффициента мощности ($\cos\varphi$) установки электроконтактного нагрева в зависимости от размеров заготовки (детали)

Показатели	$l/d^2, \text{ см}^{-1}$										
	0,5	1,0	1,5	2,0	2,5	3,0	3,5	4,0	4,5	5,0	5,5
η	0,5	0,62	0,69	0,73	0,76	0,78	0,8	0,815	0,82	0,825	0,825
$\cos\varphi$	0,64	0,7	0,745	0,775	0,8	0,82	0,825	0,84	0,845	0,846	0,846

Так как нагревательные трансформаторы обычно работают в повторно-кратковременном режиме, поэтому продолжительность включения можно определить по формуле

$$ПВ = \frac{\tau_p}{\tau_c} = \frac{\tau_p}{\tau_p + \tau_{паузы}}. \quad (2.20)$$

Вторичное напряжение трансформатора можно найти по соотношению, В:

$$U_2 = \sqrt{\frac{R_{\sim} \cdot P_{пол}}{\eta_m}}. \quad (2.21)$$

Сопротивление заготовки (детали) на переменном токе определяется по формуле, Ом:

$$R_{\sim} = k_n \cdot \rho \cdot \frac{l}{F}. \quad (2.22)$$

При вычислении удельного электрического сопротивления ρ для стальных заготовок следует учитывать три члена ряда, Ом·м:

$$\rho = \rho_{20} \cdot (1 + \alpha \cdot \theta + \alpha^2 \cdot \theta^2), \quad (2.23)$$

так как температурный коэффициент сопротивления α у стали велик и если не учитывать третий член в приведенном выражении, то это приводит к значительным погрешностям.

Так как за время нагрева сопротивление R_{\sim} и мощность $P_{пол}$ изменяются, то в формуле (2.19) следует брать средние их значения.

Напряжение холостого хода трансформатора складывается из напряжения на заготовке U в рабочий период и потерь во вторичной цепи ΔU , которое определяют расчетом или берут по опытным данным, В:

$$U_x = U + \Delta U. \quad (2.24)$$

Мощность нагрева регулируют изменением подводимого к заготовке напряжения. Для этого первичную, а иногда и вторичную обмотки нагревательного трансформатора разделяют на секции. Необходимую мощность получают включением секции по определённой схеме.

Нагревательные трансформаторы имеют специальное конструктивное исполнение, позволяющее получать большие токи во вторичной цепи при низких напряжениях. Вторичная обмотка обычно состоит из одного или нескольких массивных витков.

В мощных установках их делают водоохлаждаемыми. Обмотки трансформаторов выполняют с теплостойкой изоляцией. По устройству трансформаторы для электроконтактной сварки и наплавки аналогичны.

2.3. Расчет установок для электроконтактной сварки

Стыковая контактная электрическая сварка. Этот вид контактной сварки применяется, например, для соединения встык проволоки и стержней арматуры, для приварки к арматурным стержням концов с резьбой используемых при натяжении армированных конструкций и т.п. Контактная сварка включает в себя два процесса: нагрев металла и сдавливание или осадку нагретого металла, обеспечивающие его деформацию. Сила сварочного тока при этом варьируется от нескольких сот до десятков тысяч ампер, а усилия осадки – от нескольких сотен до десятков тысяч ньютонов.

Различают контактную стыковую сварку сопротивлением и оплавлением. Количество тепла, выделяемое между электродами или колодками контактной машины и расходуемое на нагревание свариваемых деталей, составляет, Дж:

$$Q = m \cdot c \cdot (t_2 - t_1) = I_{св}^2 \cdot (R_m + R_k) \cdot \tau, \quad (2.25)$$

где c – удельная теплоемкость свариваемого металла, Дж/(кг·°C); τ – продолжительность сварки (нагрева), с; $I_{св}$ – сварочный ток, А; R_m, R_k – активное сопротивление металла свариваемых деталей и контакта между ними, Ом; m – масса нагреваемой части свариваемых деталей, кг.

С увеличением усилия сдавливания контактное сопротивление уменьшается. Сопротивление контакта R_k при сварке сопротивлением всегда меньше сопротивления контакта R_k при сварке оплавлением.

При стыковой сварке стальных стержней сопротивлением плотность тока должна быть в пределах от 25 до 120 А/мм². Соотношение между плотностью сварочного тока и продолжительностью его протекания выражается зависимостью:

$$j \cdot \sqrt{\tau} \approx 100. \quad (2.26)$$

Плотность тока при оплавлении без предварительного прогрева в зависимости от площади сечения деталей, например стержней, колеблется в пределах от 8 до 40 А/мм².

Для нормального процесса непрерывного оплавления между свариваемым током $I_{св}$, А, длительностью оплавления τ , с, и диаметром детали d , мм, существует следующая зависимость:

$$I_{св} = \sqrt{d^3 \cdot (3 \cdot \tau + 1)} \cdot \sqrt{\tau}. \quad (2.27)$$

Точечная контактная электрическая сварка. Этот вид контактной сварки применяется, например, для изготовления сеток и каркасов, которые являются основным элементом армирования железобетонных изделий в строительстве.

Режим точечной сварки назначается в зависимости от типа и толщины свариваемых деталей и характеризуется диаметром контактной поверхности электродов $d_э$, силой сварочного тока $I_{св}$, напряжением сварки $U_{св}$, усилием сжатия $p_{сж}$, продолжительностью этапов сжатия $\tau_{сж}$, сварки $\tau_{св}$ и проковки $\tau_{пр}$.

Точечную сварку малоуглеродистой стали осуществляют на «мягких» и «жестких» режимах. В массовом производстве точечная сварка чаще всего производится на «жестких» режимах, которые характеризуются большой скоростью и маленькой продолжительностью нагрева и, следовательно, более высокой производительностью.

Размеры и структура металла сварной точки, определяющие прочность сварного соединения, зависят от размеров и формы контактной поверхности электродов, усилия их сжатия. При сварке низкоуглеродистых сталей используются электроды с плоской рабочей поверхностью, а высокоуглеродистые и легированные стали, медные и алюминиевые сплавы сваривают электродами со сферической поверхностью.

От диаметра контактной поверхности электрода $d_э$ зависит плотность электрического тока, электрическое сопротивление свариваемого участка, удельное давление в процессе нагрева и диаметр сварной точки (литого ядра) d_o , мм:

$$d_o = 5,5 \cdot \sqrt{\Delta}, \quad (2.28)$$

где Δ – толщина более тонкой из свариваемых деталей, мм.

Диаметр контактной поверхности электрода d_3 , мм, выбирается в зависимости от толщины свариваемых листов и качества материалов. В среднем для стали он принимается равным, мм:

$$d_3 = (1,5 \dots 2,0) \cdot \Delta + 3. \quad (2.29)$$

Величину сварочного тока $I_{св}$ можно определить по зависимости, А:

$$I_{св} = j \cdot F_3, \quad (2.30)$$

где j – плотность тока, А/мм²; F_3 – площадь контактной поверхности электрода, мм².

При сварке листов различной толщины выбор параметров производится по условию достаточности нагрева и деформации более тонкого листа.

Сварка на мягких режимах сопровождается образованием широкой зоны разогрева, что облегчает деформирование металла и позволяет ограничиться не очень высокими требованиями к точности правки заготовок, как, например, при жестких режимах. Так как время нагрева повышено, степень влияния теплоты от быстро исчезающего контактного сопротивления на общий нагрев здесь несколько снижается, поэтому могут быть снижены и требования к тщательности подготовки поверхности заготовок. Электрическая и механическая мощность при сварке на мягких режимах требуется более умеренная, чем при сварке на жестких режимах.

Жесткие режимы обеспечивают более высокую производительность и меньший расход энергии. Ввиду того, что поверхность деталей под электродами при жестких режимах нагревается сравнительно меньше, электроды нагреваются слабее и, несмотря на рост давления, расход их снижается. Заметно уменьшается глубина вмятия в месте сварки и коробление изделия. В целом жесткие режимы целесообразны, прежде всего, в массовом производстве, где выигрыш в производительности и расходе энергии полностью окупит дополнительные расходы, связанные с приобретением, эксплуатацией и питанием более мощного оборудования.

Плотность тока при сварке малоуглеродистой стали на «мягком» режиме принимается в пределах 100...140 А/мм², а на «жестком» режиме – 200...400 А/мм².

С увеличением толщины листов плотность тока снижается. Когда металл свариваемых деталей обладает повышенной тепло- и электропроводностью, плотность тока должна увеличиваться. Так,

при сварке алюминия или его сплавов плотность тока иногда достигает 1000 А/мм^2 и выше. Плотность тока должна выбираться большей когда по каким-нибудь соображениям давление принимается повышенным.

Длительность включения $\tau_{св}$ (от сотых долей секунды до нескольких секунд) сварочного трансформатора зависит от толщины металла, его химического состава, усилия сжатия и определяется по зависимости, с:

$$\tau_{св} = (0,1 \dots 0,25) \cdot \Delta. \quad (2.31)$$

Меньшее время нагрева брать не рекомендуется, так как случайные, даже незначительные погрешности в работе регулятора времени могут вызвать серьезные отклонения от требуемого нагрева и качества сварки.

Продолжительность сжатия деталей $\tau_{сж}$ до включения сварочного тока возрастает с увеличением толщины металла и находится в пределах, с:

$$\tau_{сж} = 0,3 \dots 0,8. \quad (2.32)$$

Длительность сжатия свариваемых деталей после выключения тока (проковка) $\tau_{пр}$ оказывает влияние на качество сварной точки и лежит в интервале, с:

$$\tau_{пр} = 0,1 \dots 1,2. \quad (2.33)$$

Для сварки металлов с высокой теплопроводностью время сварки принимается малым, при большой силе тока. Для сварки закаливающихся сталей, наоборот, во избежание образования закалочных трещин при быстром охлаждении, время нагрева часто приходится увеличивать – при соответствующем снижении тока. Детали должны оставаться сжатыми до завершения процесса застывания металла в ядре точки. Меньшие значения времени берутся для металла малой толщины.

Усилие сжатия $p_{сж}$ деталей между электродами возрастает с увеличением толщины свариваемых деталей и для малоуглеродистой стали находится по формуле, кг,

$$p_{сж} = (60 \dots 20) \cdot \Delta. \quad (2.34)$$

Режимы точечной сварки низколегированных и углеродистых сталей отличаются от режимов сварки малоуглеродистых сталей в основном повышением усилия сжатия электродов на $15 \dots 30\%$.

Примеры решения задач

Задача 2.1. Определить соотношение мощностей электронагревательных устройств, нагревательным элементом которых является металлическая проволока, учтя следующие режимы работы:

1) Проволока из малоуглеродистой стали ($\rho_{20cm} = 0,135 \cdot 10^{-6}$ Ом·м; $\alpha_{cm} = 4500 \cdot 10^{-6} = 0,0045 \cdot 1/^\circ\text{C}$) диаметром $d = 3$ мм и длиной $l = 282$ м, нагреваемая до температуры $+50^\circ\text{C}$, подключена к сети:

а) переменного тока промышленной частоты $f = 50$ Гц на напряжение $U_C = 48$ В;

б) постоянного тока на напряжение $U_C = 48$ В.

2) Проволока из малоуглеродистой стали ($\rho_{20cm} = 0,135 \cdot 10^{-6}$ Ом·м; $\alpha_{cm} = 4500 \cdot 10^{-6} = 0,0045 \cdot 1/^\circ\text{C}$) диаметром $d = 3$ мм и длиной $l = 212$ м, нагреваемая до температуры $+200^\circ\text{C}$, подключена к сети:

а) переменного тока промышленной частоты $f = 50$ Гц на напряжение $U_C = 220$ В;

б) постоянного тока на напряжение $U_C = 220$ В.

3) Нихромовая проволока ($\rho_{20m} = 1,1 \cdot 10^{-6}$ Ом·м) диаметром $d = 3$ мм и длиной $l = 47$ м, нагреваемая до температуры $+100^\circ\text{C}$, подключена к сети:

а) переменного тока промышленной частоты $f = 50$ Гц на напряжение $U_C = 220$ В;

б) постоянного тока на напряжение $U_C = 220$ В.

Решение

Решение 1

а) Ток, протекающий по нагреваемой стальной проволоке:

$$I = \frac{U_C}{R_t},$$

где R_t – сопротивление стальной проволоки при конкретном значении температуры t , которое определяется по формуле

$$R_t = \rho \cdot \frac{l}{F} = \rho \cdot \frac{l}{\pi \cdot r^2}.$$

Удельное сопротивление стали при $t = 50^\circ\text{C}$, равно значению:

$$\begin{aligned} \rho_1 &= \rho_{20cm} (1 + \alpha_{cm} (t - 20)) = 0,135 \cdot 10^{-6} (1 + 0,0045(50 - 20)) = \\ &= 0,148 \cdot 10^{-6} \text{ Ом}\cdot\text{м}. \end{aligned}$$

Отсюда сопротивление проводника при $t_1 = 50^\circ\text{C}$ и $\rho_l = 0,148 \cdot 10^{-4}$ Ом·см:

$$R_{l1} = 0,148 \cdot 10^{-4} \cdot \frac{282 \cdot 10^2}{3,14 \cdot 0,15^2} = 6 \text{ Ом.}$$

Ток нагрузки и напряженность магнитного поля на поверхности стальной проволоки можно определить следующим образом:

$$I_1 = \frac{U_c}{R_{l1}} = \frac{48}{6} = 8 \text{ А; } H_1 = \frac{I_1}{\pi \cdot d} = \frac{8}{3,14 \cdot 0,3} = 6,6 \text{ А/см.}$$

Данному значению напряженности магнитного поля соответствует относительная магнитная проницаемость $\mu_{rcm1} = 1800$ (рис. 2.1).

Тогда глубина проникновения тока в металл равна:

$$z_{01} = 5030 \sqrt{\frac{\rho_l}{\mu_{rcm1} \cdot f}} = 5030 \sqrt{\frac{0,148 \cdot 10^{-4}}{1800 \cdot 50}} = 0,0645 \text{ см.}$$

Безразмерный параметр:

$$a_1 = \frac{d}{4 \cdot z_{01}} = \frac{0,3}{4 \cdot 0,0645} = 1,162.$$

Коэффициент поверхностного эффекта, при значении $a > 1$, будет равен:

$$k_{n1} = a_1 + \frac{1}{4} + \frac{3}{64 \cdot a_1} = 1,162 + 0,25 + \frac{3}{64 \cdot 1,162} = 1,45.$$

Сопротивление переменному току равно:

$$R_{\sim 1} = k_{n1} \cdot R_{l1} = 1,45 \cdot 6 = 8,7 \text{ Ом.}$$

Мощность, выделяемая в проводнике на переменном токе:

$$P_{\sim 1} = \frac{U_c^2}{R_{\sim 1}} = \frac{48^2}{8,7} = 264 \text{ Вт.}$$

б) При нагреве на постоянном токе стального проводника, его сопротивление составит 6 Ом, поэтому потребляемая мощность будет равна:

$$P_{=1} = \frac{U_c^2}{R_{l1}} = \frac{48^2}{6} = 384 \text{ Вт.}$$

Определим соотношение мощности нагревательной установки на постоянном и переменном токах:

$$\Delta P_1 = \frac{P_{=1} - P_{\sim 1}}{P_{=1}} \cdot 100 = \frac{384 - 264}{384} \cdot 100 \approx 31\% .$$

Таким образом, можно констатировать, что вследствие проявления поверхностного эффекта мощность на переменном токе при одинаковых условиях уменьшается на 31% по сравнению с постоянным током.

Решение 2

а) Для определения сопротивления стальной проволоки, нагреваемой до температуры 200°C, необходимо найти удельное электрическое сопротивление материала нагревателя ρ_2 при заданной температуре:

$$\rho_2 = 0,135 \cdot 10^{-6} \cdot (1 + 0,0045 \cdot (200 - 20)) = 0,244 \cdot 10^{-6} \text{ Ом} \cdot \text{м};$$

$$R_{l2} = 0,244 \cdot 10^{-4} \frac{212 \cdot 10^2}{3,14 \cdot 0,15^2} = 7,33 \text{ Ом};$$

Ток нагрузки и напряженность магнитного поля на поверхности стальной проволоки определим следующим образом:

$$I_2 = \frac{U_c}{R_{l2}} = \frac{220}{7,33} = 30 \text{ А}; \quad H_2 = \frac{I_2}{\pi \cdot d} = \frac{30}{3,14 \cdot 0,3} = 31,8 \text{ А/см}.$$

При данном значении напряженности магнитного поля находим, что относительная магнитная проницаемость $\mu_{rcm2} = 400$ (рис. 2.1).

Глубина проникновения электромагнитного поля в металл составит:

$$z_{02} = 5030 \sqrt{\frac{0,244 \cdot 10^{-4}}{400 \cdot 50}} = 0,176 \text{ см}.$$

Безразмерный параметр равен:

$$a_2 = \frac{d}{4 \cdot z_{02}} = \frac{0,3}{4 \cdot 0,176} = 0,426.$$

Коэффициент поверхностного эффекта, при значении $a < 1$, равен:

$$k_{n2} = 1 + \frac{0,426^4}{3} = 1,011.$$

Сопротивление переменному току и потребляемая установкой мощность равны:

$$R_{\sim 2} = k_{n2} \cdot R_{t2} = 1,011 \cdot R_{t2} = 1,011 \cdot 7,33 = 7,41 \text{ Ом};$$

$$P_{\sim 2} = \frac{U_c^2}{R_{\sim 2}} = \frac{220^2}{7,41} = 6,53 \text{ кВт}.$$

б) При нагреве на постоянном токе стального проводника, его сопротивление составит 7,33 Ом, поэтому потребляемая мощность будет равна:

$$P_{=2} = \frac{U_c^2}{R_{t2}} = \frac{220^2}{7,33} = 6,6 \text{ кВт}.$$

Таким образом можно констатировать, что при увеличении глубины проникновения поверхностный эффект проявляется меньше и разность мощностей уменьшается.

Решение 3

В случае применения проволоки из нихрома марки Х20Н80-Н для которого $\rho_{20n} = 1,1 \cdot 10^{-6}$ Ом·м и $\alpha_n = 16,5 \cdot 10^{-6} / ^\circ\text{C}$, можно пренебречь увеличением сопротивления нихрома вследствие нагрева и тогда:

$$R_{nn} = 1,1 \cdot 10^{-4} \cdot \frac{47 \cdot 10^2}{3,14 \cdot 0,15^2} = 7,33 \text{ Ом}.$$

Найдем значения тока и напряженности магнитного поля для рассматриваемого случая:

$$I_3 = \frac{U_c}{R_{nn}} = \frac{220}{7,33} = 30 \text{ А}; \quad H = \frac{I_3}{\pi \cdot d_n} = \frac{30}{3,14 \cdot 0,3} = 31,8 \text{ А/см}.$$

Относительная магнитная проницаемость нихрома: $\mu_{nn} = 1$

$$z_0 = 5030 \sqrt{\frac{\rho_n}{\mu_{nn} \cdot f}} = 5030 \sqrt{\frac{1,1 \cdot 10^{-4}}{1 \cdot 50}} = 7,2 \text{ см}.$$

Так как безразмерный параметр $a_n = \frac{0,3}{4 \cdot 7,2} = 0,0104$ и он меньше единицы, то коэффициент поверхностного эффекта равен:

$$k_{\text{пн}} = 1 + \frac{0,0104^4}{3} = 1 + 0,3 \cdot 10^{-8}.$$

Для нихрома вследствие большой глубины проникновения электромагнитной волны $R_{\sim} = R_{=}$. Поэтому мощности электро-

нагревательных установок, работающих в сетях как постоянного, так и переменного тока, будут одинаковы.

Задача 2.2. Определить коэффициент поверхностного эффекта для проволок диаметром $d=3$ мм из нихрома ($\rho_n = 1,1 \cdot 10^{-4}$ Ом·см, $\mu_{rn}=1$) и углеродистой стали ($\rho_{cm} = 1 \cdot 10^{-5}$ Ом·см) при частоте $f=50$ Гц и токах нагрузки $I_1=10$ А и $I_2=30$ А. Принять, что температура проволок в обоих случаях остается постоянной.

Решение

Напряженность магнитного поля на поверхности стальной проволоки может быть вычислена для тока нагрузки I_1 :

$$H_1 = \frac{I_1}{\pi \cdot d} = \frac{10}{3,14 \cdot 0,3} = 10,6 \text{ А/см.}$$

Этому значению соответствует относительная магнитная проницаемость (рис. 2.1) $\mu_{rcm1}=1300$.

Соответственно для тока нагрузки I_2 напряженность магнитного поля и магнитная проницаемость равны:

$$H_2 = \frac{I_2}{\pi \cdot d} = \frac{30}{3,14 \cdot 0,3} = 31,8 \text{ А/см, } \mu_{rcm2}=600.$$

Глубину проникновения токов для стальной проволоки определим:

– для тока нагрузки $I_1=10$ А:

$$z_{01} = 5030 \sqrt{\frac{\rho_{cm}}{\mu_{rcm1} \cdot f}} = 5030 \sqrt{\frac{1 \cdot 10^{-5}}{1300 \cdot 50}} = 0,062 \text{ см;}$$

– для тока нагрузки $I_2=30$ А:

$$z_{02} = 5030 \sqrt{\frac{\rho_{cm}}{\mu_{rcm2} \cdot f}} = 5030 \sqrt{\frac{1 \cdot 10^{-5}}{600 \cdot 50}} = 0,091 \text{ см.}$$

Глубину проникновения токов для нихромовой проволоки определим как

$$z_{0n} = 5030 \sqrt{\frac{\rho_n}{\mu_{rn} \cdot f}} = 5030 \sqrt{\frac{1,1 \cdot 10^{-4}}{1 \cdot 50}} = 7,1 \text{ см.}$$

Параметр a для стальной проволоки при токах $I_1=10$ А и $I_2=30$ А определим по выражениям:

$$a_1 = \frac{d}{4 \cdot z_{01}} = \frac{0,3}{4 \cdot 0,062} = 1,21 \text{ и } a_2 = \frac{d}{4 \cdot z_{02}} = \frac{0,3}{4 \cdot 0,091} = 0,825.$$

Этот же параметр для проволоки из нихрома равен:

$$a_n = \frac{d}{4 \cdot z_{0n}} = \frac{0,3}{4 \cdot 7,1} = 0,0106.$$

Коэффициент поверхностного эффекта для стальной проволоки при $I_1 = 10$ А и $a > 1$ определим по формуле

$$k_{n1} = a + \frac{1}{4} + \frac{3}{64 \cdot a} = 1,21 + 0,25 + \frac{3}{64 \cdot 1,21} = 1,5.$$

Коэффициент поверхностного эффекта для стальной проволоки при $I_2 = 30$ А и $a < 1$ определим по формуле

$$k_{n2} = 1 + \frac{a^4}{3} = 1 + \frac{0,825^4}{3} = 1,15.$$

Коэффициент поверхностного эффекта для проволоки из нихрома определим по формуле

$$k_{nn} = 1 + \frac{a^4}{3} = 1 + \frac{0,0106^4}{3} = 1 + 0,3 \cdot 10^{-8}.$$

Как видно, поверхностный эффект при частоте тока $f = 50$ Гц заметно проявляется лишь у ферромагнитных проводников и тем больше, чем меньше плотность тока.

Задача 2.3. Определить параметры трансформатора для электроконтактного нагрева прутков из углеродистой стали (удельное электрическое сопротивление при 20°C $\rho_{20} = 0,135 \cdot 10^{-4}$ Ом·см; плотность стали – $\delta = 7,8$ кг/дм³; средняя удельная теплоемкость стали $c = 0,48$ кДж/(кг·°C)) от начальной температуры $t_1 = 20^\circ\text{C}$ до конечной температуры $t_2 = 700^\circ\text{C}$. Длина нагреваемой части прутка $l = 0,4$ м, диаметр $d = 30$ мм, продолжительность включения трансформатора ПВ = 0,25; температура окружающей среды $t_o = 20^\circ\text{C}$; термический КПД равен 90%.

Решение

Масса нагреваемой части прутка:

$$m = \delta \cdot F \cdot l = \delta \cdot \frac{\pi \cdot d^2}{4} \cdot l = 7,8 \cdot 10 \cdot \frac{3,14 \cdot (30 \cdot 10^{-2})^2}{4} \cdot 0,4 = 2,2 \text{ кг}.$$

Продолжительность нагрева определим по формуле

$$\tau = \frac{m_1}{\Delta P} \cdot c \cdot (t_2 - t_1) = \frac{5,5}{200} \cdot 0,48 \cdot (700 - 20) = 9 \text{ с.}$$

Недостающие данные для определения продолжительности нагрева определим как

$$m_1 = m \cdot \frac{1}{l} = 2,2 \cdot \frac{1}{0,4} = 5,5 \text{ кг/м и } \Delta P = 200 \text{ кВт/м}$$

(Романов Д. И. Электроконтактный нагрев металлов. М., 1965).

Полезная мощность, расходуемая на нагрев:

$$P_{\text{пол}} = \frac{c \cdot m \cdot (t_2 - t_1)}{\tau} = \frac{0,48 \cdot 2,2 \cdot (700 - 20)}{9} = 79,6 \text{ кВт.}$$

Расчетная мощность трансформатора определяем по формуле

$$S_{\text{мп}} = \frac{k_3 \cdot P_{\text{пол}}}{\eta \cdot \cos \varphi} \sqrt{ПВ} = \frac{1,2 \cdot 79,6}{0,82 \cdot 0,84} \sqrt{0,25} = 123 \cdot \sqrt{0,25} \approx 62 \text{ кВ} \cdot \text{А.}$$

Используя данные таблицы 2.1 для $l/d^2 = 40/3^2 = 4,4$ определяем $\eta = 0,82$; $\cos \varphi = 0,84$.

Сопротивление прутка определяем по формуле

$$R_{\sim} = k_n \cdot \rho \cdot \frac{l}{S}.$$

Удельное электрическое сопротивление ρ вычислим по формуле

$$\rho = \rho_{20} \cdot (1 + \alpha \cdot \theta + \alpha^2 \cdot \theta^2),$$

для среднего за время нагрева перепада температур:

$$\theta = \frac{t_2 + t_1}{2} - t_0 = \frac{700 + 20}{2} - 20 = 340^\circ \text{C,}$$

$$\rho = 0,135 \cdot 10^{-4} \cdot (1 + 0,0055 \cdot 340 + 9,0 \cdot 10^{-6} \cdot 340^2) = 0,528 \cdot 10^{-4} \text{ Ом} \cdot \text{см.}$$

Для определения коэффициента поверхностного эффекта найдем значения глубины проникновения токов z_0 и параметр a . При высоких плотностях тока, наблюдающихся в нагреваемых телах из углеродистой стали, можно принять $\mu = 100$. Глубину проникновения токов найдем по формуле

$$z_0 = 5030 \sqrt{\frac{\rho}{\mu \cdot f}} = 5030 \sqrt{\frac{0,528 \cdot 10^{-4}}{100 \cdot 50}} = 0,52 \text{ см.}$$

Определим параметр a по формуле

$$a = \frac{d}{4 \cdot z_0} = \frac{30 \cdot 10^{-3}}{4 \cdot 0,52} = 1,37.$$

Коэффициент поверхностного эффекта равен:

$$k_n = a + \frac{1}{4} + \frac{3}{64 \cdot a} = 1,37 + 0,25 + \frac{3}{64 \cdot 1,37} = 1,65.$$

Сопротивление прутка равно:

$$R_{\sim} = k_n \cdot \rho \cdot \frac{l}{F} = 1,65 \cdot 0,528 \cdot 10^{-4} \cdot \frac{40 \cdot 4}{3,14 \cdot 3^2} = 0,495 \cdot 10^{-3} \text{ Ом.}$$

Напряжение на вторичной обмотке трансформатора равно:

$$U_2 = \sqrt{\frac{R_{\sim} \cdot P_{нол}}{\eta_m}} = \sqrt{\frac{0,495 \cdot 10^{-3} \cdot 79,6 \cdot 10^3}{0,9}} = 6,6 \text{ В.}$$

Рабочий ток равен:

$$I = \frac{P_{нол}}{U_2} = \frac{79,6 \cdot 10^3}{6,6} = 12100$$

Для полученного значения тока можно принять $\Delta U = 0,1 U_2$, тогда $U_x = 7,3 \text{ В}$.

По завершению расчета трансформатор для электроконтактного нагрева можно выбрать по каталожным данным.

Задача 2.4. Проверить детали, соединенные точечной сваркой, на отрыв по сечению в плоскости их соприкосновения с учетом расчетного диаметра точек, если известно, что площадь сечения данного соединения $F = 100 \text{ мм}^2$, допустимое механическое напряжение на растяжение $\sigma_{\delta} = 60 \text{ Н/мм}^2$, диаметр точек $d = 8 \text{ мм}$.

Решение

Находим механическое напряжение отрыва, Н/мм^2 :

$$\sigma_{\text{отр}} = \frac{P}{\pi} \cdot \frac{d^2}{4},$$

Давление сил отрыва, Н :

$$P = \sigma_{\delta} \cdot F.$$

Определим усилие на отрыв, Н/мм^2 :

$$\sigma'_{\delta} = 0,4 \cdot \sigma_{\text{отр}}.$$

Проверяем детали на отрыв. Если $\sigma_{omp} < 0,7 \cdot \sigma'_d$, то отрыва деталей не будет. Если $\sigma_{omp} > 0,7 \cdot \sigma'_d$, то отрыв деталей будет.

Определим все необходимые для заключения компоненты:

$$\sigma_{omp} = \frac{P}{\pi} \cdot \frac{d^2}{4} = \frac{\sigma_d \cdot F}{\pi} \cdot \frac{d^2}{4} = \frac{60 \cdot 100}{3,14} \cdot \frac{8^2}{4} = 118,5 \text{ Н/мм}^2,$$

$$\sigma'_d = 0,4 \cdot \sigma_{omp} = 0,4 \cdot 118,5 = 47,4 \text{ Н/мм}^2.$$

Так как $\sigma_{omp} = 118,5 \text{ Н/мм}^2$, а $0,7 \cdot \sigma'_d = 33,18 \text{ Н/мм}^2$, то имеет место отрыв деталей.

Задача 2.5. Определить силу сварочного тока при точечной контактной сварке листов углеродистой стали толщиной 0,5 мм каждый. Время сварки $\tau = 0,2$ с, количество выделяемой теплоты $Q = 100$ Дж, а сопротивление $R = 54$ мкОм.

Решение

Силу сварочного тока определим используя закон Джоуля-Ленца, в соответствии с которым:

$$I_{св} = \sqrt{\frac{Q}{R \cdot t}} = \sqrt{\frac{100}{0,054 \cdot 0,2}} = 96 \text{ А.}$$

Контрольные задания

1. Определить коэффициент поверхностного эффекта для проволок диаметром $d = 2,5$ мм из нихрома ($\rho_n = 1,1 \cdot 10^{-4}$ Ом·см, $\mu_n = 1$) и углеродистой стали ($\rho_{cm} = 1 \cdot 10^{-5}$ Ом·см) при частоте $f = 50$ и 60 Гц и токах нагрузки $I_1 = 5$ А и $I_2 = 15$ А. Принять, что температура проволок в обоих случаях остается постоянной.

2. Определить параметры трансформатора для электроконтактного нагрева прутков из углеродистой стали (удельное электрическое сопротивление при 20°C $\rho_{20} = 0,135 \cdot 10^{-4}$ Ом·см; плотность стали $\delta = 7,8$ кг/дм³; средняя удельная теплоемкость стали $c = 0,48$ кДж/(кг·°C)) от начальной температуры $t_1 = 20^\circ\text{C}$ до конечной температуры $t_2 = 750^\circ\text{C}$. Длина нагреваемой части прутка $l = 1,0$ м, диаметр $d = 25$ мм, продолжительность включения трансформатора ПВ = 0,25; температура окружающей среды $t_o = 20^\circ\text{C}$; термический КПД равен 90%.

3. Установка прямого нагрева металлических тел представляет собой нагревательный трансформатор с контактным устройством, в котором закрепляется деталь с площадью поперечного сечения $F = 40 \cdot 10^{-6}$ м², длиной $l = 1$ м, удельное сопротивление материала детали $\rho_{20} = 0,11 \cdot 10^{-6}$ Ом·м, коэффициент мощности $\cos\varphi = 0,95$, коэффициент

поверхностного эффекта $k_n=1,2$. Время нагрева детали до заданной температуры $\tau = 5$ с. Определить потребляемую мощность нагревательного трансформатора и напряжение его вторичной обмотки. Плотность материала детали $\delta = 7,8$ т/м³ и удельная массовая теплоемкость $c = 490$ Дж/(кг·°С). Конечная температура нагрева $t_2 = 1000^\circ\text{C}$ и начальная $t_1 = 20^\circ\text{C}$. Температурный коэффициент сопротивления $\alpha = 0,004\dots 0,007$ 1/°С.

4. Как изменится величина тока в нагреваемой детали при нагреве ее от температуры $t_1 = 20^\circ\text{C}$ до температуры $t_2 = 550^\circ\text{C}$? Известен температурный коэффициент материала детали $\alpha = 0,006$ 1/°С, деталь тонкостенная, то есть глубина проникновения тока в материал много больше толщины стенки $z_0 \gg \Delta$, коэффициент мощности в процессе нагрева не изменяется. Внешняя характеристика нагревательного трансформатора абсолютно жесткая. Ток в момент включения $I_1 = 10$ А; напряжение вторичной обмотки трансформатора $U_2 = 20$ В; относительная магнитная проницаемость материала $\mu = 1$.

5. К нагревательному трансформатору подключена стальная труба с внутренним диаметром $d_e = 0,05$ м и толщиной стенки $\Delta = 5$ мм. Начальная температура трубы $t_1 = 10^\circ\text{C}$, а в конце нагрева $t_2 = 800^\circ\text{C}$. Температура Кюри (изменение магнитных свойств стали) для материала трубы составляет 750°C .

Температурный коэффициент сопротивления $\alpha = 0,005$ 1/°С. Относительная магнитная проницаемость $\mu = 250$. Длина трубы $l = 1$ м. Известно напряжение вторичной обмотки трансформатора $U_2 = 12,5$ В. Рассчитать зависимость тока в детали I_2 от температуры детали (2-3 точки до температуры Кюри и 2-3 точки после нее). Определить среднюю мощность нагрева и время нагрева трубы до заданной температуры.

6. Определить удельную мощность при контактной сварке изделий из конструкционной стали, если известно, что сила сварочного тока $I = 400$ А, плотность тока в данном случае $j = 8$ А/мм², напряжение во вторичной обмотке $U = 31,25$ В.

7. В процессе сварки было выделено 14700000 Дж тепловой энергии. За промежуток времени в 1 с, сопротивление между деталями было равно 20 Ом, сопротивление детали также было 20 Ом. Определить ток, при котором осуществлялся процесс сварки.

8. Определить силу сварочного тока $I_{св}$, силу сжатия изделий $p_{сж}$, если толщина свариваемых деталей $\Delta = 8$ мм, плотность тока $j = 250$ А/мм², площадь контактной поверхности электрода $F_э = 50$ мм².

Контрольные вопросы

1. Сформулируйте закон Джоуля-Ленца.
2. Как изменяется удельное сопротивление металлических проводников при нагреве?
3. Что такое температурный коэффициент сопротивления и каковы единицы его измерения?
4. Поясните природу поверхностного эффекта и его влияние на величину сопротивления металлического проводника. Что такое коэффициент поверхностного эффекта?
5. Как изменяется магнитная проницаемость в зависимости от напряженности магнитного поля и температуры? Что такое точка Кюри?
6. Как определить глубину проникновения электромагнитной волны в нагреваемый материал?
7. Как определить термический КПД процесса электроконтактного нагрева для деталей, имеющих одинаковое сечение по длине?
8. Какие параметры источника питания нагревательных устройств электроконтактного нагрева определяют и с использованием каких зависимостей?
9. Какие значения плотности тока характеризуют сварку малоуглеродистой стали на «мягком» и на «жестком» режимах.
10. Как определить усилие сжатия $p_{сж}$, продолжительность этапов сжатия $t_{сж}$, сварки $t_{св}$ и проковки t_n для процесса точечной сварки?

3. Электрический нагрев проводников второго рода. Электродный нагрев

3.1. Общие сведения из теории электропроводности проводников второго рода

Электродный нагрев используется для нагрева проводников второго рода, электропроводность которых обусловлена наличием свободных зарядов – ионов. К проводникам второго рода относятся вода и различные водные растворы, молоко, сочные корма, почва, бетон и т.п.

Если к такому проводнику при помощи электродов приложить напряжение, то в этом случае происходит прямой электрический нагрев – сам материал или среда являются элементом цепи, в которой электрическая энергия непосредственно преобразуется в тепловую. Электродный нагрев является наиболее простым и экономичным способом нагрева материалов, не требующим ни понижающих трансформаторов, ни специальных нагревателей из дорогостоящих сплавов. Электроды выполняют лишь функцию подвода напряжения к нагреваемой среде, а сами при протекании по ним тока практически не нагреваются. Электроды изготавливают из недефицитных материалов, чаще всего из металлов, но могут быть и неметаллические (графитовые, угольные). Во избежание электролиза для электродного нагрева используется только переменный ток.

Так как электропроводность подавляющего большинства сельскохозяйственного сырья, продуктов и кормов обусловлена содержанием в них воды, а сам электродный нагрев наиболее широко применяется в водогрейных и паровых котлах, то необходимо более детально рассмотреть такую характеристику воды как электропроводность.

Электропроводность дистиллированной воды σ очень низка и составляет $0,3 \cdot 10^{-3} \text{ (Ом}\cdot\text{см)}^{-1}$, для сравнения у меди это значение равно $0,6 \cdot 10^6 \text{ (Ом}\cdot\text{см)}^{-1}$.

Проводимость водой электрического тока обусловлена наличием в ней растворённых солей, кислот и щелочей, молекулы

которых в воде диссоциируют на ионы. Дождевая вода содержит растворенных солей не более 50 мг/л, воды рек – 500-600 мг/л, подземные воды – от 100 мг/л до нескольких граммов на литр.

С возрастанием температуры увеличивается степень диссоциации молекул на ионы и растет их подвижность, вследствие чего проводимость воды повышается. Это ведёт к увеличению мощности в процессе нагрева, что является существенным недостатком, так как приводит к завышению сечения питающих проводов и усложняет расчёт установок.

Электропроводность воды в зависимости от температуры изменяется по следующему выражению:

$$\sigma_t = \sigma_{20} \cdot (1 + \alpha \cdot (t - 20^\circ\text{C})), \quad (3.1)$$

где σ_{20} – удельная электропроводность воды при 20°C , ($\text{Ом}^{-1}\cdot\text{см}^{-1}$); α – температурный коэффициент сопротивления, равный $0,025\dots 0,035$ $1/^\circ\text{C}$; t – температура воды, $^\circ\text{C}$.

При расчётах более удобнее пользоваться удельным электрическим сопротивлением ρ_t , ($\text{Ом}\cdot\text{см}$) воды, которое обратно пропорционально ее удельной электропроводности:

$$\rho_t = \frac{1}{\sigma_t} = \frac{1}{\sigma_{20} \cdot (1 + \alpha \cdot (t - 20^\circ\text{C}))} = \frac{\rho_{20}}{1 + \alpha \cdot (t - 20^\circ\text{C})}. \quad (3.2)$$

На практике коэффициент α принимают равным $0,025$ и после ряда преобразований выражение для нахождения удельного электрического сопротивления воды в зависимости от температуры принимает вид:

$$\rho_t = \frac{40 \cdot \rho_{20}}{20^\circ\text{C} + t}. \quad (3.3)$$

В диапазоне температур от 20 до 100°C удельное электрическое сопротивление воды возрастает в 3-5 раз, во столько же раз изменяется мощность, потребляемая из сети. Это один из существенных недостатков электродного нагрева, приводящий к завышению сечения питающих проводов и усложняющий расчет установок электродного нагрева.

При наступлении заметного парообразования, вследствие насыщения воды пузырьками пара, который не является проводником тока, удельное электрическое сопротивление воды возрастает и в расчётах это обстоятельство учитывается коэффициентом β , зависящим от давления и плотности тока на электродах:

$$\rho_{см} = \rho_{кип} \cdot \beta = \rho_{кип} \cdot \chi \cdot e^{jk}, \quad (3.4)$$

где $\rho_{см}$ – удельное электрическое сопротивление смеси «вода-пар», Ом·м; $\rho_{кип}$ – удельное электрическое сопротивление воды без заметного парообразования, Ом·м; χ – постоянная, равная для воды 0,925; k – коэффициент, зависящий от давления в котле, для сельскохозяйственных парообразователей $k=1,5$; j – плотность тока на электродах, А/мм².

При нормальном давлении парообразование оказывает влияние на изменение удельного электрического сопротивления при температуре выше 75°C. Для паровых котлов коэффициент β достигает значения 1,5.

При расчёте электродных нагревателей необходимо учитывать допустимую плотность тока $j_{дон}$, так как в случае превышения некоторого значения плотности тока и неправильном выборе материала электродов в результате электролиза может образоваться гремучий газ (смесь кислорода и водорода), который может вывести установку из работы и нарушить ход протекания технологического процесса.

Кроме того, допустимая напряжённость электрического поля не должна превышать пробивной прочности нагреваемой среды (воды). Методика выбора допустимой напряжённости поля и плотности тока представлена ниже.

3.2. Расчет электродных водонагревателей и парообразователей

Получение горячей воды и пара – наиболее распространенный вариант применения электрической энергии в промышленности и сельском хозяйстве, особенно в животноводстве. Не загрязняя воздуха и самого помещения продуктами и отходами сгорания, электронагрев в наибольшей степени отвечает зоотехническим и санитарно-гигиеническим требованиям. Кроме этого это еще и наиболее экономичный способ получения горячей воды и пара, не требующий затрат на транспортировку топлива, строительство и эксплуатацию котельных.

Промышленность выпускает разнообразное электротермическое оборудование для нагрева воды и получения пара, которое в условиях эксплуатации постоянно готово к действию, требует минимальных затрат на обслуживание.

Электрические водонагреватели и электродкотлы классифицируются по способу нагрева, принципу нагрева (прямой, косвенный), принципу действия (периодического, непрерывного), рабочей температуре, давлению, напряжению питания.

Электрические водонагреватели работают обычно под атмосферным давлением и предназначены для получения горячей воды с температурой до 95°C. Водогрейные электродкотлы работают под избыточным давлением (до 0,6 МПа) и позволяют получать воду с температурой выше 100°C, а паровые котлы производят насыщенный пар давлением до 0,6 МПа.

Электродные водонагреватели работают по принципу прямого нагрева: вода нагревается протекающим по ней электрическим током, подводимым при помощи электродов, которые по сравнению с трубчатыми электронагревателями (ТЭНами) более просты, дешевы и долговечны.

Водогрейные и паровые электродкотлы конструктивно выпускаются электродными. Электродный нагрев обеспечивает котлам простоту конструкции и регулирования мощности, высокую надежность и срок службы, высокие энергетические показатели. Котлы выпускаются на низкое (0,4 кВ) и высокое (6-10 кВ) напряжения с линейкой мощностей от 25 до 10 000 кВт.

Расчёт электродных нагревателей заключается в определении геометрических размеров электродов конкретной конфигурации, обеспечивающих нагрев технологически необходимого количества воды до заданной температуры за определённое время.

Методика расчёта электродных нагревателей.

1) В соответствии с исходными технологическими условиями задаются следующие параметры: масса воды, подлежащая нагреву или производительность установки, время нагрева, начальная и конечная температура воды, а также удельное сопротивление воды.

2) Вначале определяется средняя мощность для каждого типа электронагревательного устройства:

а) непроточный водонагреватель:

$$P_{cp} = \frac{c \cdot m \cdot (t_k - t_n)}{3600 \cdot \tau \cdot \eta}, \quad (3.5)$$

где c – удельная теплоёмкость воды, $c = 4,19$ кДж/(кг·°C); m – масса нагреваемой воды, кг; t_k и t_n – конечное и начальное значение температу-

ры воды, °С; τ – время нагрева, ч; η – КПД непроточного нагревателя, $\eta=0,92\dots0,95$;

б) *проточный водонагреватель*:

$$P_{cp} = \frac{c \cdot L \cdot (t_k - t_n)}{3600 \cdot \eta}, \quad (3.6)$$

где L – производительность водонагревателя, кг/ч; η – КПД проточного водонагревателя, $\eta=0,95\dots0,98$;

в) *парообразователь*:

$$P_{cp} = \frac{m \cdot [c \cdot (t_k - t_n) + a]}{3600 \cdot \tau \cdot \eta} = \frac{L \cdot [c \cdot (t_k - t_n) + a]}{3600 \cdot \eta}, \quad (3.7)$$

где a – скрытая теплота фазового преобразования воды (количество теплоты, необходимое для испарения 1 кг воды), $a=2255$ кДж/кг.

3) Для всех типов водонагревателей определяется удельное электрическое сопротивление воды при конечной температуре нагрева:

$$\rho_k = \frac{40 \cdot \rho_{20}}{t_k + 20^\circ\text{C}}, \quad (3.8)$$

где ρ_{20} – удельное электрическое сопротивление воды при 20°С, Ом·см.

4) В зависимости от типа электронагревательного устройства далее выполняются следующие расчёты.

а) *Непроточный водонагреватель*. Так как с ростом температуры уменьшается удельное электрическое сопротивление воды, то необходимо определить мощность в конце нагрева P_k . Мощность в начале и в конце нагрева P_n и P_k соотносятся обратно удельному электрическому сопротивлению воды ρ_k и ρ_n :

$$\frac{P_k}{P_n} = \frac{\rho_n}{\rho_k}, \quad (3.9)$$

откуда

$$P_k = \frac{\rho_n \cdot P_n}{\rho_k}. \quad (3.10)$$

Так как

$$\rho_k = \rho_n \frac{t_n + 20^\circ\text{C}}{t_k + 20^\circ\text{C}}, \quad (3.11)$$

то

$$P_{\kappa} = \frac{P_n}{\frac{t_n + 20^{\circ}C}{t_{\kappa} + 20^{\circ}C}}. \quad (3.12)$$

Поскольку

$$P_{cp} = \frac{P_{\kappa} + P_n}{2}, \quad (3.13)$$

то

$$P_n = 2P_{cp} - P_{\kappa}. \quad (3.14)$$

Отсюда получим формулу для определения P_{κ} и P_n :

$$P_{\kappa} = \frac{2P_{cp}}{1 + \frac{t_n + 20^{\circ}C}{t_{\kappa} + 20^{\circ}C}}, \quad (3.15)$$

аналогично

$$P_n = \frac{2P_{cp}}{1 + \frac{t_{\kappa} + 20^{\circ}C}{t_n + 20^{\circ}C}}. \quad (3.16)$$

б) *Проточный водонагреватель.* В связи с тем, что в разных зонах электрического поля вода имеет различные значения температуры, а следовательно, и удельного электрического сопротивления, то необходимо определить среднее удельное электрическое сопротивление воды:

$$\rho_{cp} = \frac{\int_{t_n}^{t_{\kappa}} \frac{40 \cdot \rho_{20}}{t + 20} dt}{t_{\kappa} - t_n} = \frac{40 \cdot \rho_{20}}{t_{\kappa} - t_n} \ln \frac{20 + t_{\kappa}}{20 + t_n}. \quad (3.17)$$

в) *Парообразователь.* Вследствие насыщения кипящей воды пузырьками пара удельное электрическое сопротивление воды увеличивается поэтому с учётом коэффициента β определяется удельное электрическое сопротивление пароводяной смеси $\rho_{см}$:

$$\rho_{см} = \rho_{кин} \cdot \beta = \rho_{кин} \cdot 0,925e^{jk}. \quad (3.18)$$

5) Для всех типов нагревателей в зависимости от значения удельного электрического сопротивления ρ_k определяется минимально допустимое расстояние между электродами l_{min} :

$$l_{min} = \frac{U_c}{E_{\text{доп}}}, \quad (3.19)$$

где U_c – напряжение сети между электродами, которое определяется в зависимости от схемы расположения электродов (эквивалентной схемы замещения), В; $E_{\text{доп}}$ – допустимое значение напряжённости электрического поля, выбирается в зависимости от значения ρ_k , например, по таблице 3.1, В/см.

Таблица 3.1

Зависимость допустимой напряжённости электрического поля и плотности тока от удельного сопротивления воды

Показатели	Удельное сопротивление воды, Ом·см							
	200	500	1000	2000	3000	4000	5000	6000
Допустимая напряжённость электрического поля, В/см	400	500	610	820	950	1030	1120	1150
Допустимая плотность тока, А/см ²	0,5	0,49	0,47	0,40	0,34	0,29	0,25	0,22

Фактическое расстояние между электродами должно быть $l \geq l_{min}$.

Часто при расчетах принимают, что при сетевом напряжении $U = 380$ В – $l = 3 \cdot l_{min}$, а при $U = 10$ кВ – $l \approx l_{min}$.

б) Зная фазное сопротивление R_ϕ , определяется расчётная площадь электродов (электрического поля) F с учетом максимальной мощности P_{max} и следующего выражения:

$$R_\phi = \rho \cdot \frac{l}{F} \quad (3.20)$$

и

$$P_{max} = 3 \cdot U_\phi \cdot I_\phi = \frac{3 \cdot U_\phi^2}{R_\phi}, \quad (3.21)$$

откуда

$$F = \frac{P_{max} \cdot \rho \cdot l}{3 \cdot U_\phi^2}, \quad (3.22)$$

Значения максимальной мощности P_{max} и удельного электрического сопротивления ρ для расчета по формуле (3.22) следует принимать:

– для непроточных водонагревателей:

$$P_{max}=P_{к}; \rho=\rho_{к}; \quad (3.23)$$

– для проточных водонагревателей:

$$P_{max}=P_{ср}; \rho=\rho_{ср}; \quad (3.24)$$

– для парообразователей:

$$P_{max}=P_{ср}; \rho=\rho_{см}. \quad (3.25)$$

7) В завершении расчетов выполняют проверку на допустимую плотность тока по условию

$$j_{расч} = \frac{I_{\phi}}{F} \leq j_{дон}. \quad (3.25)$$

Если данное условие не выполняется, то необходимо увеличить межэлектродное расстояние l .

Размеры электродов определяются по рассчитанной площади электрического поля F , с учётом схемы расположения электродов.

Регулирование мощности в электродных водонагревателях и котлах осуществляется, как правило, изменением площади электрического поля путем частичного или полного экранирования электродов, с помощью экранирующих цилиндров, пластин, дуг различной формы.

Примеры решения задач

Задача 3.1. В батарею водяного отопления вода поступает при $t_1 = 80^\circ\text{C}$ по трубе площадью поперечного сечения $F = 500 \text{ мм}^2$ со скоростью $v = 1,2 \text{ см/с}$, а выходит из батареи, имея температуру $t_2 = 25^\circ\text{C}$. Какое количество теплоты получает отапливаемое помещение за сутки (время τ)?

Решение

Если вода поступает в батарею при температуре t_1 , а выходит из батареи при температуре t_2 , то очевидно, что искомое количество теплоты можно найти по формуле

$$Q = c \cdot m \cdot (t_1 - t_2),$$

где c – удельная теплоемкость воды, Дж/(кг·°C), $c=4200 \text{ Дж/(кг·°C)}$; m – масса воды, которая проходит через батарею за сутки, то есть за время τ , кг.

Массу воды m , которая проходит через батарею за сутки, можно определить по выражению

$$m = \delta \cdot V,$$

где δ – плотность воды, кг/м^3 , $\delta = 1000 \text{ кг/м}^3$; V – объем воды через батарею, м^3 .

Объем V равен объему трубы, который заняла бы вода при передвижении в ней со скоростью v :

$$V = F \cdot l = F \cdot v \cdot \tau,$$

где l – расстояние пройденное водой в трубе за время τ , м.

С учётом вышенаписанных выражений, формула для расчета искомого количества теплоты примет следующий вид:

$$Q = c \cdot \delta \cdot v \cdot \tau \cdot (t_1 - t_2).$$

Количество теплоты, получаемое отапливаемым помещением за сутки, равно:

$$\begin{aligned} Q &= 4200 \cdot 1000 \cdot 500 \cdot 10^{-6} \cdot 0,012 \cdot 86400 \cdot (80 - 25) = \\ &= 119,75 \cdot 10^6 \text{ Дж} \approx 120 \text{ МДж}. \end{aligned}$$

Задача 3.2. Рассчитайте для нужд животноводческой фермы непроточный электродный водонагреватель емкостью 400 л, используемый для нагрева воды в течении четырех часов от $t_n = 5^\circ\text{C}$ до $t_k = 95^\circ\text{C}$, который подключен к трехфазной сети с напряжением 380 В. Удельное сопротивление воды $\rho_{20} = 2000 \text{ Ом}\cdot\text{см}$. Электродное устройство состоит из трех электродов, выполненных в виде пластин, изогнутых под углом 120° (рис. 3.1, 3.2), КПД равен 0,94.

Рис. 3.1. Схема расположения электродов (а) и схема их замещения (б)

Решение

Средняя мощность нагрева равна:

$$P_{cp} = \frac{c \cdot m \cdot (t_k - t_n)}{\eta \cdot \tau \cdot 3600} = \frac{4,19 \cdot 400 \cdot (95 - 5)}{0,94 \cdot 4 \cdot 3600} = 11,1 \text{ кВт.}$$

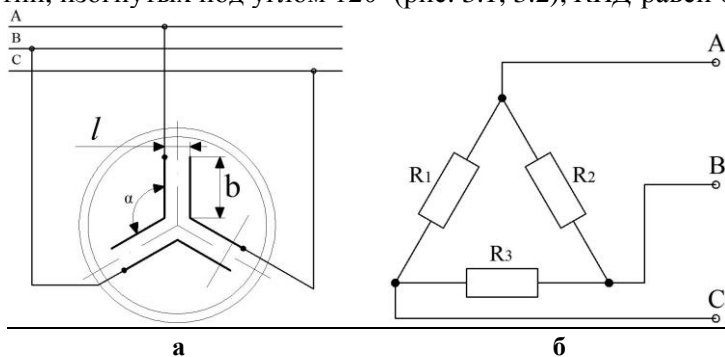
Мощности в конце и начале нагрева определяем по формулам:

$$P_k = \frac{2 \cdot P_{cp}}{1 + \left(\frac{20^\circ C + t_n}{20^\circ C + t_k} \right)} = \frac{2 \cdot 11,1}{1 + \frac{20 + 5}{20 + 95}} = 18,2 \text{ кВт;}$$

$$P_n = \frac{2 \cdot P_{cp}}{1 + \left(\frac{20^\circ C + t_k}{20^\circ C + t_n} \right)} = \frac{22,3}{1 + \frac{20 + 95}{20 + 5}} = 5,06 \text{ кВт.}$$

Удельное электрическое сопротивление воды в конце нагрева равно:

$$\rho_k = \frac{40 \cdot \rho_{20}}{t_k + 20^\circ C} = \frac{40 \cdot 2000}{95 + 20} = 695 \text{ Ом} \cdot \text{м.}$$

По таблице 3.1 для значения $\rho_k = 695 \text{ Ом} \cdot \text{м}$ выбираем допустимую напряженность электрического поля $E_{дон} = 530 \text{ В/см}$.

Расстояние между электродами будет равно:

$$l_{\min} = \frac{U}{E_{дон}} = \frac{380}{530} = 0,72 \text{ см.}$$

Для удобства практической реализации расстояние l принимаем равным 1 см.

Рис. 3.2. Форма электродов

Площадь электродов определяем согласно рисунку 3.2:

$$F = \frac{P_{\max} \cdot \rho_{\kappa} \cdot l}{3 \cdot U_{\phi}^2} = \frac{18,2 \cdot 10^3 \cdot 695 \cdot 1}{3 \cdot 380^2} = 29 \text{ см}^2.$$

Выполняем проверку по допустимой плотности тока. Рабочий фазный ток равен:

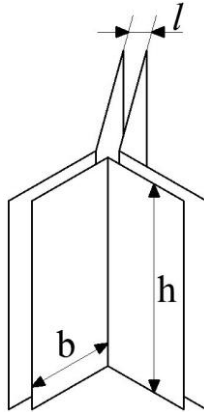
$$I_{\phi} = \frac{P_k}{3 \cdot U_{\phi}} = \frac{18200}{3 \cdot 380} = 15,96 \text{ А.}$$

Плотность рабочего тока: $j = 15,96/29 = 0,56 \text{ А/см}^2$, что слишком много, так как при $\rho_{\kappa} = 695 \text{ Ом}\cdot\text{см}$ значение допустимой плотности тока равно $j_{\text{дон}} = 0,48 \text{ А/см}^2$ (табл. 3.1), поэтому увеличим расстояние между электродами. Примем, как рекомендуется для такого рода расчетов, что $l = 3 \cdot l_{\min} = 3 \cdot 0,72 = 2,16 \approx 2 \text{ см}$. Тогда площадь электродов будет равна: $F = 58 \text{ см}^2$, а фактическая плотность тока – $j = 15,96/58 = 0,275 \text{ А/см}^2$, что допустимо.

Определяем геометрические размеры электродов. Принимаем $h = 2b$, тогда $F = h \cdot b = 2b^2$, откуда $b = \sqrt{\frac{58}{2}} = 5,38 \text{ см}$. Принимаем значение b равным $5,5 \text{ см}$, поэтому $h = 11 \text{ см}$.

Задача 3.3. Рассчитать электродную систему и определить геометрические размеры электродов (рис. 3.1) проточного водонагревателя производительностью $L = 120 \text{ л/ч}$ для нагрева воды на технологические нужды.

Температура на входе в электроводонагреватель $t_1 = 5^{\circ}\text{C}$, а на выходе из него $t_2 = 80^{\circ}\text{C}$. Удельное электрическое сопротивление воды при 20°C равно $\rho_{20} = 2000 \text{ Ом}\cdot\text{см}$. Водонагреватель подключается к трехфазной сети переменного тока с линейным напряжением $U_{\text{л}} = 380\text{В}$, $\text{КПД} = 0,98$.

Решение

Средняя мощность нагрева равна:

$$P_{\text{cp}} = \frac{c \cdot L \cdot (t_2 - t_1)}{3600 \cdot \eta} = \frac{4,19 \cdot 120 \cdot (80 - 5)}{3600 \cdot 0,98} = 10,47 \text{ кВт.}$$

Среднее удельное электрическое сопротивление и его значение на выходе воды с электродов определяем по формулам:

$$\rho_{\text{cp}} = \frac{40 \cdot \rho_{20}}{t_2 - t_1} \cdot \ln \frac{20^{\circ}\text{C} + t_2}{20^{\circ}\text{C} + t_1} = \frac{40 \cdot 2000}{75} \ln \frac{20 + 80}{20 + 5} = 1610 \text{ Ом}\cdot\text{см},$$

$$\rho_k = \frac{40 \cdot 2000}{20 + 80} = 800 \text{ Ом}\cdot\text{см}.$$

По значению ρ_k определяем допустимую напряженность электрического поля (табл. 3.1), она равна $E_{дон} = 555 \text{ В/см}$.

Минимально допустимое расстояние между электродами равно:

$$l_{\min} = \frac{U}{E_{дон}} = \frac{380}{555} = 0,68 \text{ см}.$$

Площадь электродов будет равна:

$$F = \frac{P_{cp} \cdot \rho_{cp} \cdot l}{3 \cdot U_l^2} = \frac{10,47 \cdot 10^3 \cdot 1610 \cdot 0,68}{3 \cdot 380^2} = 26,46 \text{ см}^2.$$

Проводим проверку на допустимую плотность тока. Фактическая плотность тока равна:

$$j_{факт} = \frac{P_{cp}}{3 \cdot U_l \cdot F} = \frac{10,47 \cdot 10^3}{3 \cdot 380 \cdot 26,46} = 0,347 \text{ А/см}^2.$$

Полученное значение фактической плотности тока меньше допустимого, что позволяет рассчитать геометрические размеры электродов.

Определяем геометрические размеры электродов:

$$h = 2b; F = h \cdot b = b^2.$$

Откуда $b = \sqrt{\frac{32,5}{2}} = 3,63 \text{ см}$, принимаем значение $b = 3,5 \text{ см}$, тогда $h = 7 \text{ см}$.

Делаем проверку по допустимой плотности тока. Определяем расчетную площадь электродов: $F = h \cdot b = 24,5 \text{ см}^2$ и находим фактическое значение плотности тока:

$$j_{факт} = \frac{P_{cp}}{3 \cdot U_l \cdot F} = \frac{10,47 \cdot 10^3}{3 \cdot 380 \cdot 24,5} = 0,375 \text{ А/см}^2,$$

которое меньше допустимого значения ($j_{дон} = 0,48 \text{ А/см}^2$). Расчет выполнен верно.

Задача 3.4. Рассчитать электродную систему проточного трехфазного водонагревателя, который должен быть установлен в системе обогрева помещения и развивать мощность $P = 25 \text{ кВт}$. Температура на входе в электроводонагреватель $t_1 = 70^\circ\text{C}$, а на выходе из него – $t_2 = 95^\circ\text{C}$. Удельное электрическое сопротивление

воды при 20°C равно $\rho_{20} = 30 \text{ Ом}\cdot\text{м}$. Водонагреватель подключается к трехфазной сети переменного тока с напряжением 380 В. Система электродов – плоская пластинчатая (табл. П. 7, схема 5), ширина пластин $b = 20 \text{ см}$, КПД = 0,98. Определить межэлектродное расстояние l и высоту пластин h , фактическую напряженность электрического поля между электродами $E_{\text{факт}}$ и фактическую плотность тока на электродах $j_{\text{факт}}$.

Решение

Так как мощность водонагревателя больше 10 кВт, то водонагреватель должен быть трехфазным. Мощность одной фазы:

$$P_{\phi} = \frac{U_{3\phi}}{3} = \frac{25}{3} = 8,33 \text{ кВт.}$$

Для указанной системы плоских пластинчатых электродов напряжение между электродами в одной фазе равно: $U_{\phi} = U = 380 \text{ В}$.

Необходимое электрическое сопротивление воды в одной фазе водонагревателя равно:

$$R = \frac{U_{\phi}^2}{P_{\phi}} = \frac{380^2}{8330} = 17,3 \text{ Ом.}$$

Среднее (по высоте электродов) удельное электрическое сопротивление воды в водонагревателе:

$$\rho_{cp} = \frac{40 \cdot \rho_{20}}{20^{\circ}\text{C} + t_{cp}} = \frac{40 \cdot \rho_{20}}{20^{\circ}\text{C} + \frac{t_1 + t_2}{2}} = \frac{40 \cdot 30}{20 + 82,5} = 11,5 \text{ Ом}\cdot\text{м.}$$

Удельное электрическое сопротивление воды на выходе из водонагревателя:

$$\rho_{t_2} = \frac{40 \cdot \rho_{20}}{20^{\circ}\text{C} + t_2} = \frac{40 \cdot 30}{20 + 95} = 10,4 \text{ Ом}\cdot\text{м.}$$

По значению $\rho_{t_2} = 10,4 \text{ Ом}\cdot\text{м}$ определяем допустимую напряженность электрического поля (табл. 3.1), она равна $E_{\text{доп}} = 51 \cdot 10^3 \text{ В/м}$.

Минимальное допустимое расстояние между электродами:

$$l_{\text{min}} = \frac{U_{\phi}}{E_{\text{доп}}} = \frac{380}{51000} = 0,00745 \text{ м.}$$

Примем, как рекомендуется для такого рода расчетов, что фактическое расстояние равно:

$$l = 3 \cdot l_{\min} = 3 \cdot 0,00745 = 0,0224 \text{ м} \approx 2,24 \text{ см.}$$

Коэффициент геометрической формы электродов:

$$k_{э} = \frac{l}{b} = \frac{0,0224}{0,2} = 0,112.$$

Определяем высоту электродов:

$$h = \frac{\rho_{ср} \cdot k_{э}}{R} = \frac{11,7 \cdot 0,112}{17,3} = 0,0757 \text{ м} = 7,5 \text{ см.}$$

Фактическая напряженность электрического поля в межэлектродных промежутках равна:

$$E_{\text{факт}} = \frac{U_{\phi}}{l} = \frac{380}{0,0224} = 16964 \text{ В/м,}$$

то есть

$$E_{\text{факт}} = 16964 \text{ В/м} < E_{\text{дон}} = 51000 \text{ В/м.}$$

Наибольшая фактическая плотность тока у поверхности электродов:

$$j_{\text{факт}} = \frac{E_{\text{факт}}}{\rho_{t_2}} = \frac{16964}{10,4} = 1631 \text{ А/м}^2 = 0,163 \cdot 10^4 \text{ А/м}^2.$$

Выполняется и второе условие:

$$j_{\text{факт}} = 0,163 \cdot 10^4 \text{ А/м}^2 < j_{\text{дон}} = 0,5 \cdot 10^4 \text{ А/м}^2.$$

Поэтому расчет электродной системы можно считать законченным.

Задача 3.5. Рассчитать проточный трехфазный водонагреватель, который должен удовлетворить потребителей в горячей воде. Потребная производительность $L = 0,5 \text{ м}^3/\text{ч}$ при температуре $t_2 = 80^\circ\text{C}$. Температура поступающей из водопровода воды – $t_1 = 10^\circ\text{C}$. Удельное электрическое сопротивление воды при 20°C равно $\rho_{20} = 2000 \text{ Ом}\cdot\text{см}$. Водонагреватель подключается к трехфазной сети переменного тока с напряжением 380 В. Система электродов представляет собой систему со стержневыми электродами (табл. П. 7, схема 2). Корпус цилиндрический, изготовленный из трубы диаметром $d_k = 2r_k = 120 \text{ мм}$. Радиус стержневых электродов принимаем из условия $r_s = 0,21r_k \approx 12 \text{ мм}$. Стержни располагаются в вершинах равностороннего треугольника на расстоянии от оси цилиндра $l = 30 \text{ мм}$ (из условия $l = 0,51r_k$), КПД = 97%.

Решение

Потребная мощность водонагревателя:

$$P = \frac{c \cdot L \cdot (t_2 - t_1)}{3600 \cdot \eta} = \frac{4,19 \cdot 0,5 \cdot 10^3 \cdot (80 - 10)}{3600 \cdot 0,97} = 42 \text{ кВт.}$$

Геометрический коэффициент электродной системы:

$$k_{эз} = \frac{1}{4\pi} \cdot \ln \left[\frac{3r^2 \cdot (r_k^2 - r^2)^3}{r_3^2 \cdot (r_k^6 - r^6)} \right] = \frac{1}{4 \cdot 3,14} \cdot \ln \left[\frac{3 \cdot 3^2 \cdot (6^2 - 3^2)^3}{1,2^2 \cdot (6^6 - 3^6)} \right] = 0,166.$$

Длина (высота) активной части стержней-электродов определяется по формуле

$$h = \frac{40 \cdot L_1 \cdot c \cdot k_{эз} \cdot \rho_{20}}{U^2 \cdot \eta_m} \cdot \ln \left[\frac{20^\circ\text{C} + t_2}{20^\circ\text{C} + t_1} \right] =$$

$$= \frac{40 \cdot 0,046 \cdot 4190 \cdot 0,166 \cdot 2000}{380^2 \cdot 0,97} \cdot \ln \left[\frac{20 + 80}{20 + 10} \right] = 22,2 \text{ см,}$$

где $L_1 = \frac{L}{3 \cdot 3600} = \frac{0,5 \cdot 10^3}{3 \cdot 3600} = 0,046 \text{ кг/с}$ – производительность водонагревателя на одну фазу.

Принимаем высоту активной части стержней-электродов $h = 23 \text{ см}$.

Проверим параметры электродной системы по допустимой плотности тока:

$$j_{\max} = \frac{k_n \cdot U}{2\pi \cdot r_3 \cdot k_{эз} \cdot \rho_t} = \frac{k_n \cdot U}{2\pi \cdot r_3 \cdot k_{эз} \cdot \rho_{20} \cdot \frac{40}{20^\circ\text{C} + t_2}} =$$

$$= \frac{1,2 \cdot 380}{2 \cdot 3,14 \cdot 1,2 \cdot 0,166 \cdot 2000 \cdot \frac{40}{20 + t_2}} = 0,446 \text{ А/см}^2.$$

Условие $j_{\max} \leq j_{\text{дон}}$ выполняется.

Мощность водонагревателя, вычисленная по параметрам электродной системы для всех трех фаз равна:

$$P = \frac{3 \cdot U^2 \cdot h \cdot (t_2 - t_1) \cdot \eta_m}{40 \cdot k_{эз} \cdot \rho_{20} \cdot \ln \left[\frac{20^\circ\text{C} + t_2}{20^\circ\text{C} + t_1} \right]} = \frac{3 \cdot 380^2 \cdot 23 \cdot (80 - 10) \cdot 0,97}{40 \cdot 0,166 \cdot 2000 \cdot \ln \left[\frac{20 + 80}{20 + 10} \right]} = 41055 \text{ Вт.}$$

Мощность, рассчитанная по параметрам электродной системы практически совпадает с мощностью, вычисленной по технологическим условиям.

Задача 3.6. Электродная система водонагревателя емкостью $V = 100$ л с тремя экранированными коаксиальными электродами имеет следующие размеры: диаметр наружного электрода $d_n = 5,4$ см, внутреннего – $d_{вн} = 2,0$ см, высота электродов $h = 20$ см, начальная температура воды $t_1 = 20^\circ\text{C}$, КПД водонагревателя – 90%, питающее напряжение $U_n = 380/220$ В. Удельное сопротивление воды $\rho_{20} = 1000$ Ом·см, удельная теплоемкость воды $c = 4190$ Дж/кг. Определить мощность водонагревателя и температуру воды через $\tau = 30$ мин после включения.

Решение

Геометрический коэффициент электродной системы:

$$k_{эз} = \frac{1}{2\pi} \cdot \ln \left[\frac{d_n}{d_{вн}} \right] = \frac{1}{2 \cdot 3,14} \cdot \ln \left[\frac{5,4}{2,0} \right] = 0,157.$$

Сопротивление фазы нагревателя:

$$R_\phi = \frac{k_{эз} \cdot \rho_{20}}{h} = \frac{0,157 \cdot 1000}{20} = 7,85 \text{ Ом}.$$

Мощность водонагревателя:

$$P = \frac{3U_\phi^2}{R_\phi} = \frac{3 \cdot 220^2}{7,85} = 184968 \text{ Вт} \approx 18,5 \text{ кВт}.$$

Постоянная времени нагрева:

$$T = \frac{40 \cdot m \cdot c \cdot k_{эз} \cdot \rho_{20}}{U_\phi^2 \cdot \eta \cdot h} = \frac{40 \cdot 100 \cdot 4190 \cdot 0,157 \cdot 1000}{220^2 \cdot 0,90 \cdot 20} = 3020,4 \text{ с}.$$

Мощность водонагревателя через 30 мин после включения:

$$P_\tau = P \cdot e^{\frac{\tau}{T}} = 18,5 \cdot e^{\frac{60 \cdot 30}{3020,4}} = 18,5 \cdot e^{0,596} \approx 33,6 \text{ кВт}$$

Температура воды через 30 мин после включения:

$$t_\tau = (20^\circ\text{C} + t_1) \cdot e^{\frac{\tau}{T}} - 20 = (20 + 20) \cdot e^{\frac{60 \cdot 30}{3020,4}} - 20 = 40 \cdot e^{0,596} - 20 = 52,6^\circ\text{C}.$$

Средняя мощность за период нагрева от 20 до 52,6°C равна:

$$P_{cp} = \frac{1}{\tau} \int_0^T P \cdot e^{\frac{\tau}{T}} d\tau = \frac{T}{\tau} \cdot P \left(e^{\frac{\tau}{T}} - 1 \right) = \frac{60 \cdot 30}{3020,4} \cdot 18,5 \cdot (1,815 - 1) \approx 25,3 \text{ кВт.}$$

Контрольные задания

1. Определить мощность и рассчитать электродную систему проточного однофазного водонагревателя с плоскими электродами. Объемный расход воды через водонагреватель равен $L = 0,5 \text{ м}^3/\text{ч}$, температура на входе $t_1 = 20^\circ\text{C}$, а на выходе – $t_2 = 80^\circ\text{C}$. Удельное электрическое сопротивление воды при 20°C равно $\rho_{20} = 30 \text{ Ом} \cdot \text{м}$. Геометрический коэффициент $k_{g2} = l/b$, где l – расстояние между электродами, м; b – ширина электрода, м. Ширина пластин $b = 15 \text{ см}$, КПД = 0,98.

2. Определить минимально допустимое расстояние между пластинчатыми электродами водонагревателя, если $\rho_{20} = 27 \text{ Ом} \cdot \text{м}$, а напряжение между электродами 380 В.

3. Рассчитать электродную систему проточного трехфазного водонагревателя, который должен быть установлен в системе горячего водоснабжения для технологических нужд предприятия и развивать мощность $P = 10 \text{ кВт}$. Температура на входе в электроводонагреватель $t_1 = 20^\circ\text{C}$, а на выходе из него $t_2 = 45^\circ\text{C}$. Удельное электрическое сопротивление воды при 20°C равно $\rho_{20} = 30 \text{ Ом} \cdot \text{м}$. Водонагреватель подключается к трехфазной сети переменного тока с напряжением 380 В. Система электродов – плоская пластинчатая (табл. П. 7, схема 5), ширина пластин $b = 10 \text{ см}$. КПД = 0,975. Определить межэлектродное расстояние l и высоту пластин h , фактическую напряженность электрического поля между электродами $E_{\text{факт}}$ и фактическую плотность тока на электродах $j_{\text{факт}}$.

4. Рассчитать электродный водонагреватель производительностью $L = 0,27 \text{ м}^3/\text{ч}$, удельное сопротивление воды при 20°C равно $\rho_{20} = 2000 \text{ Ом} \cdot \text{см}$. Температура поступающей из водопровода воды $t_1 = 10^\circ\text{C}$, а потребной – $t_2 = 70^\circ\text{C}$. Водонагреватель подключается к трехфазной сети переменного тока с напряжением 380 В. Система электродов представляет собой систему со стержневыми электродами (табл. П. 7, схема 2). Корпус цилиндрический, изготовленный из трубы диаметром $d_k = 2r_k = 100 \text{ мм}$. Радиус стержневых электродов принимаем из условия $r_s = 0,21r_k$. Стержни располагаются в вершинах равностороннего треугольника на расстоянии от оси цилиндра $l = 25 \text{ мм}$ (из условия $l = 0,51r_k$), КПД = 98%.

5. Рассчитать электродный водонагреватель для системы отопления. Тепловая мощность системы отопления $\Phi = 210 \cdot 10^3 \text{ кДж/ч}$. Удельное электрическое сопротивление воды при 20°C равно $\rho_{20} = 2000 \text{ Ом} \cdot \text{см}$. Температура воды на входе $t_1 = 70^\circ\text{C}$, а на выходе – $t_2 = 95^\circ\text{C}$. Напряжение питающей сети 380/220 В. Система электродов представляет собой ци-

линдрическую коаксиальную систему (табл. П. 7, схема 1), КПД водонагревателя – 97%.

6. Электродная система водонагревателя емкостью $V=100$ л с тремя экранированными коаксиальными электродами имеет размеры: диаметр наружного электрода $d_n=4,3$ см, внутреннего $d_{вн}=1,6$ см, высота электродов $h=20$ см, начальная температура воды $t_1=20^\circ\text{C}$, КПД водонагревателя – 90%, напряжение питания $U_n=380/220$ В. Удельное сопротивление воды $\rho_{20}=1000$ Ом·см; удельная теплоемкость $c=4190$ Дж/кг. Определить мощность водонагревателя и температуру воды через $\tau=30$ мин после включения.

Контрольные вопросы

1. Поясните физическую сущность процесса электродного нагрева.
2. Что такое температурная характеристика удельной проводимости (удельного сопротивления) воды?
3. Приведите примеры простейших типов электродных систем, и охарактеризуйте их основные параметры.
4. Что такое допустимые значения плотности тока или напряженности электрического поля при электродном нагреве?
5. Как определить мощность одной фазы нагревателя при известном фазном напряжении и размерах электродов?
6. В чем состоит задача расчета электродных нагревателей? Какие параметры задаются в качестве исходных данных?
7. Поясните формулу для определения высоты (длины) электродов.
8. Как определить среднюю мощность нагревателя через геометрические размеры электродов?
9. Приведите формулу зависимости мощности от температуры нагрева.
10. Какие существуют преимущества и недостатки электродного нагрева?
11. Поясните существующие принципы регулирования мощности водонагревателей.

4. Косвенный нагрев сопротивлением

Косвенный электрический нагрев сопротивлением является самым распространенным способом электронагрева, так как его техническая реализация достаточно проста и, реализуя его, можно нагревать любые материалы. При этом основным узлом, реализующим преобразование электрической энергии в тепловую, является нагревательный элемент, а нагрев среды происходит за счет теплопередачи конвекцией, излучением, теплопроводностью. Основным элементом нагревателя является нагревательная спираль из электропроводного материала с высоким удельным электрическим сопротивлением, как правило это нихром, которая закрепляется на специальных держателях – открытых нагревателях (нагревательное сопротивление не изолируется от нагреваемой среды) или помещается в корпус – трубку, изготовленную из стали или металлических сплавов. Электрические нагреватели, изготовленные в виде трубки с нагревательной спиралью внутри, получили название трубчатых электрических нагревателей (ТЭНов) или герметичных нагревателей.

4.1. Открытые нагревательные элементы из специальных сплавов и методы их расчета

Электрический расчет открытых нагревателей включает в себя выбор напряжения питания, определение геометрических размеров рабочих сопротивлений и разработку схемы их соединения с учетом требований к регулированию мощности установки.

Электрические открытые нагреватели рассчитывают по удельной поверхностной мощности (удельному поверхностному тепловому потоку) или по рабочему току.

Открытые нагревательные элементы характеризуются удельной поверхностной мощностью ΔP , Вт/м², электрических нагревателей:

$$\Delta P = \frac{P_n}{F}, \quad (4.1)$$

где P_n – мощность нагревательного элемента, Вт; F – площадь поверхности теплоотдачи, m^2 .

В установившемся режиме работы электрическая мощность, выделяющаяся в теле нагрева, $P_{эл}$, Вт:

$$P_{эл} = P_m = P, \quad (4.2)$$

где P_m – тепловая мощность, отдаваемая телом нагрева в окружающую среду, Вт.

Соответственно, удельная поверхностная электрическая мощность нагрева $\Delta P_{эл}$, Вт/ m^2 :

$$\Delta P_{эл} = \frac{P_{эл}}{F} = \frac{I^2 \cdot r_t}{F} = \frac{4 \cdot I^2 \cdot \rho_t}{\pi^2 \cdot d_{np}^3}, \quad (4.3)$$

где I – ток нагревательного элемента, А; r_t – сопротивление нагревательного элемента, Ом; ρ_t – удельное электрическое сопротивление материала нагревательного элемента, Ом·м; d_{np} – диаметр круглого провода, из которого выполнено тело нагрева, м,

равна тепловой удельной поверхностной мощности ΔP_m , Вт/ m^2 :

$$\Delta P_m = \frac{t - t_o}{R_m}, \quad (4.4)$$

где t – температура поверхности нагревательного элемента, °С; t_o – температура окружающей среды, °С; R_m – термическое сопротивление теплопередачи от нагревателя к окружающей среде, (м²·°С)/Вт.

Допустимая удельная поверхностная мощность электрического нагревательного элемента $\Delta P_{доп}$, Вт/ m^2 , представляет собой удельную тепловую поверхностную мощность, которую имеет электрический нагреватель при максимально допустимой (для него) температуре и при которой он может работать длительно, не разрушаясь:

$$\Delta P_{доп} = \Delta P_{m(\max)} = \frac{t_{доп} - t_o}{R_m}. \quad (4.5)$$

Допустимая поверхностная мощность $\Delta P_{доп}$, Вт/ m^2 , проволочных открытых нагревателей определяется по формуле

$$\Delta P_{доп} = \Delta P_{доп(ид)} \cdot a_{э} \cdot a_{и} \cdot a_p \cdot a_c, \quad (4.6)$$

где $\Delta P_{доп(ид)}$ – допустимая поверхностная мощность идеализированного нагревательного элемента, представляющего собой провод диаметром $d_{np}=1$ мм, длиной 1 м, подвешенный горизонтально в спокойном воздухе, имеющем температуру 20°С, Вт/ m^2 ; $a_{э}$ – коэффициент эффективности излучения; $a_{и}$ – коэффициент, учитывающий геометрию нагревателя

(коэффициент шага); a_p – коэффициент, учитывающий влияние относительных размеров нагревателя и нагреваемого тела; a_c – коэффициент, учитывающий теплопоглощающие свойства среды.

Коэффициент эффективности излучения a_λ характеризует эффективность излучения данной системы нагревателя (табл. 4.1).

Таблица 4.1

Значения коэффициента эффективности при нагреве материала

Тип нагревателя и способ укладки	Коэффициент эффективности a_λ при нагреве изделий	
	из стали	из алюминия
Проволочный спиральный на трубе	0,46	0,5
Проволочный спиральный на полочке	0,39	0,47
Проволочный спиральный в пазу	0,31	0,35
Проволочный зигзагообразный в пазу	0,56	0,63
Проволочный зигзагообразный свободно повешенный	0,62	0,68

Коэффициент $a_{ш}$ учитывает зависимость $\Delta P_{дон}$ от относительного виткового расстояния h/d (рис. 4.1).

Рис. 4.1. Зависимость коэффициента $a_{ш}$, учитывающего геометрию нагревателя, от соотношения h/d

Коэффициент a_p учитывает влияние относительных размеров нагреваемого тела на $\Delta P_{дон}$ и зависит от отношения площади тепловоспринимающей поверхности нагреваемого тела $F_{н.т.}$, м², к площади поверхности стен установки, занятых нагревателями, $F_{ст.}$, м². При $F_{н.т.}/F_{ст.} \geq 0,8$ $a_p=1$; при $F_{н.т.}/F_{ст.} < 0,3$ поправки на размер

нагреваемого тела a_p и коэффициент, учитывающий теплопоглощающие свойства среды, a_c не вводят.

Коэффициент a_p , если отношение $F_{н.т.}/F_{ст}$ меньше 0,3 и более 0,8, находят, используя график, представленный на рисунке 4.2.

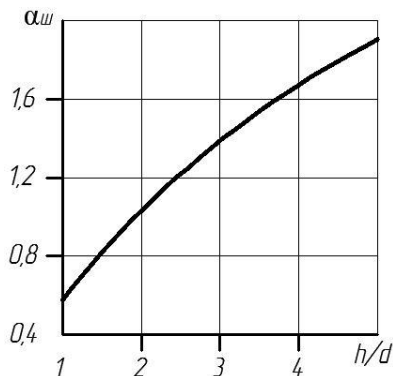

Рис. 4.2. Зависимость коэффициента a_p , учитывающего использование мощности нагревательных элементов

Коэффициент a_c определяет влияние на удельную поверхностную мощность $\Delta P_{доп}$ приведенного коэффициента излучения c_{np} реального нагревателя:

$$c_{np} = \frac{5,7}{\frac{1}{\varepsilon_{н.т.}} + \frac{F_{н.т.}}{F_{ст}} \cdot \left(\frac{1}{\varepsilon_n} - 1 \right)}, \quad (4.7)$$

где $\varepsilon_{н.т.}$ и ε_n – относительные коэффициенты теплового излучения (степень черноты) соответственно нагревателя и нагреваемого тела (табл. 4.2).

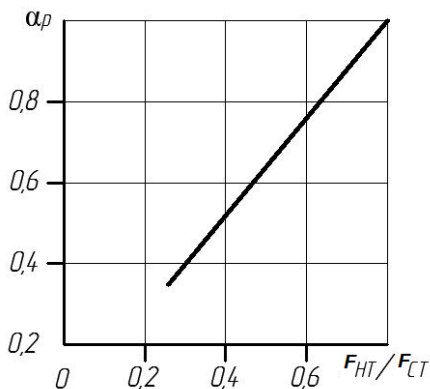
Таблица 4.2

Коэффициенты теплового излучения некоторых материалов

Материал	Температура T , К	Степень черноты ε
Графит	1273-3703	0,77-0,83
Кирпич шамотный	293-1273	0,8-0,9
Латунь с тусклой поверхностью	323-623	0,22
Нихром	398-1308	0,64-0,75
Сталь	1213-1373	0,55-0,61
Цинк окисленный	673	0,11

Коэффициент α_c находят, используя график, представленный на рисунке 4.3.

Рис. 4.3. Зависимость коэффициента α_c от приведенного коэффициента излучения $c_{пр}$

Для частного случая допустимую удельную поверхностную мощность $\Delta P_{дон}$, Вт/м², нагревателей из проволоки круглого сечения, помещенных горизонтально в воздухе (подвешенных) при температуре $t = 20^\circ\text{C}$ находят по формуле

$$\Delta P_{дон} = \frac{\Delta P_{дон(уд)}}{d_{пр}^{0,4}}, \quad (4.8)$$

где $d_{пр}$ – диаметр проволоки нагревательного элемента, м.

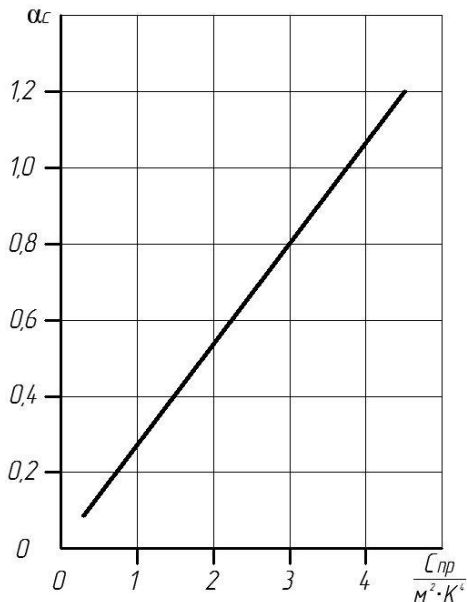
Определение диаметра провода можно провести двумя методами – аналитическим и графо-аналитическим.

Аналитический метод. Для нагревателей, изготовленных из заготовок круглого сечения (проволока, прутки) диаметр нагревательного элемента (м) можно определить по формуле

$$d_{np} = \sqrt[3]{\frac{4 \cdot \rho_t \cdot I^2}{\pi^2 \cdot \Delta P_{\text{дон}}}} = \sqrt[3]{\frac{4 \cdot \rho_t \cdot P_n^2}{\pi^2 \cdot \Delta P_{\text{дон}} \cdot U_n^2}}, \quad (4.9)$$

где U_n – напряжение на нагревательном элементе, В; P_n – мощность нагревательного устройства, Вт; ρ_t – удельное электрическое сопротивление материала нагревательного элемента при конечной температуре нагрева, Ом·м.

Длина провода (м) нагревательного элемента определяется по следующей формуле

$$l = \sqrt[3]{\frac{U_n^2 \cdot P_n}{4 \cdot \pi \cdot \rho_t \cdot \Delta P_{\text{дон}}^2}}. \quad (4.10)$$

Масса нагревателя (кг) при его круглом сечении определяется по формуле

$$m_n = \delta_n \cdot \sqrt[3]{\frac{\rho_t \cdot P_n^5}{160 \cdot \pi^2 \cdot U_n^2 \cdot \Delta P_{\text{дон}}^4}}, \quad (4.11)$$

где δ_n – плотность материала нагревательного элемента, кг/м³.

Графо-аналитический метод. Рассчитываются и строятся зависимости удельной поверхностной и удельной допустимой поверхностной мощностей от диаметра проволоки нагревателя $\Delta P_{\text{эл}} = f(d_{np})$ и $\Delta P_{\text{дон}} = f(d_{np})$ на одном графике.

$$\left. \begin{aligned} \Delta P_{\text{эл}} &= \frac{4 \cdot P_n^2 \cdot \rho_t}{\pi^2 \cdot d_{np}^2 \cdot U_n^2} \\ \Delta P_{\text{дон}} &= \frac{\Delta P_{\text{дон}(u\theta)}}{d_{np}^{0,4}} \end{aligned} \right\}. \quad (4.12)$$

По графикам находят оптимальный (минимально допустимый) диаметр проволоки нагревателя $d_{np\text{опт}}$, м, который определяется в точке пересечения зависимостей $\Delta P_{\text{эл}} = f(d_{np})$ и $\Delta P_{\text{дон}} = f(d_{np})$. Слева от точки пересечения рабочая температура считается большей по отношению к допустимой, а справа – меньшей. Для дальнейших расчетов принимается ближайший больший диаметр в ряду стандартных диаметров проволоки d_{np} , м:

$$d_{np} \geq d_{np\text{опт}} \quad (4.13)$$

Определяется длина l , м, провода нагревательного элемента:

$$l = \frac{\pi \cdot r_t \cdot d_{np}^2}{4 \cdot \rho_t} = \frac{\pi \cdot d_{np}^2 \cdot U_n^2}{4 \cdot P \cdot \rho_t}. \quad (4.14)$$

Приближенный метод расчета нагревателей из специальных сплавов по таблицам нагрузок. Вначале определяется рабочий ток I_1 , А, нагревательного элемента по следующей формуле

$$I_1 = \frac{P_{1n}}{U_n}, \quad (4.15)$$

где P_{1n} – мощность одного нагревательного элемента, Вт; U_n – напряжение, подводимое к нагревательному элементу, В.

Расчетная температура $t_{расч}$, °С, нагревателя, приведенная к условиям таблицы нагрузок нихромовых проводов, определится по формуле:

$$t_{расч} = t_{раб} \cdot k_m \cdot k_c, \quad (4.16)$$

где t_0 – действительная температура спирали, $t_0 \approx 800 \dots 1100^\circ\text{C}$; k_m – коэффициент монтажа, учитывающий ухудшение охлаждения по сравнению со стандартными условиями (вытянутая проволока при неподвижном воздухе), поэтому коэффициент монтажа всегда меньше единицы; k_c – коэффициент среды, учитывающий улучшение охлаждения, поэтому он всегда больше единицы.

Выбор диаметра провода осуществляется с использованием таблицы нагрузок (табл. П. 6) по полученным значениям рабочего тока I_1 и расчетной температуры $t_{расч}$, исходя из условий $I \geq I_1$ и $t \leq t_{расч}$ при возможно меньшем отличии табличных значений от расчетных.

Коэффициент монтажа учитывает ухудшение теплоотдачи нагревательного элемента при завивке провода в спираль (табл. 4.3). Меньшие значения k_m берут для меньших диаметров проволоки, большие – для больших.

Коэффициент среды k_c учитывает улучшение теплопередачи в подвижной среде (табл. 4.4).

Для принятого провода рассчитывают погонные сопротивления при температуре $t=20^\circ\text{C}$ (r , Ом/м) и $t=t_{раб}$ ($r_{раб}$, Ом/м):

$$r = \frac{\rho_{20}}{F}, \quad (4.17)$$

$$r_{раб} = r_{20} \cdot \left(1 + \alpha_t \cdot (t_{раб} - 20^\circ\text{C})\right), \quad (4.18)$$

где ρ_{20} – удельное сопротивление материала провода при температуре 20°C, Ом·м; F – площадь сечения принятого провода, м²; α_t – температурный коэффициент изменения сопротивления материала провода, °C⁻¹.

Таблица 4.3

Значения коэффициента монтажа

Конструктивное выполнение нагревателя	k_m
Проволока, натянутая горизонтально в спокойном воздухе	1,0
Проволочная спираль в спокойном воздухе	0,8-0,9
Проволочная спираль на огнеупорном держателе в спокойном воздухе	0,7
Проволока, навитая на огнеупорный держатель в спокойном воздухе	0,6-0,7
Нагревательные сопротивления между двумя слоями тепловой изоляции (закрытые электроплитки, некоторые трубчатые электронагреватели)	0,5
Нагревательные сопротивления с мощной тепловой изоляцией (ТЭНы, электрообогреватели почвы, полы и т.п.)	0,3-0,4

Таблица 4.4

Значения коэффициента среды

Условия окружающей (нагреваемой) среды	k_c
Проволочная спираль в воздушном потоке, скорость которого: 3-5-10 м/с	1,8-2,1-3,1
Нагревательные элементы, погруженные в воду	2,5
Нагревательные элементы, омываемые потоком жидкости	3-3,5

Сопротивление нагревательного элемента r_1 , Ом:

$$r_1 = \frac{U_n}{I_1}. \quad (4.19)$$

Исходя из величины сопротивления проводника r_1 , Ом и погонного сопротивления при рабочей температуре $r_{раб}$, Ом/м, определяется длина провода l_1 , м для одного нагревательного элемента:

$$l_1 = \frac{r_1}{r_{раб}}. \quad (4.20)$$

Расчет конструктивных размеров нагревательного элемента состоит из определения диаметра спирали D_{cn} , м, шага спирали h , м, числа витков спирали m , длины спирали L_{cn} , м.

Следует иметь ввиду, что расстояние l_k , м, между точками крепления спирали (во избежание вибрации и её деформации под действием потока воздуха) должно соответствовать условию $l_k \leq 10 \dots 15 D_{cn}$.

Диаметр витков спирали D_{cn} из нихромовых сплавов принимается равным, м:

$$D_{cn} = (8...10) \cdot d_{np}. \quad (4.21)$$

Диаметр витков спирали D_{cn} для железохромоалюминиевых сплавов принимается равным, м:

$$D_{cn} = (8...10) \cdot d_{np}. \quad (4.22)$$

Шаг витков, м:

$$h = (2...4) \cdot d_{np}. \quad (4.23)$$

Количество витков спирали:

$$m = \frac{l}{\sqrt{(\pi \cdot D_{cn})^2 + h^2}}. \quad (4.24)$$

Длина спирали, м:

$$L_{cn} = m \cdot h. \quad (4.25)$$

4.2. Трубочатые электрические нагреватели и методы их расчета

Электрический расчет нагревательного устройства заключается в разработке схемы соединения нагревателя с учетом требований к регулированию мощности установки, а также в выборе напряжения питания и определении геометрических размеров рабочих нагревателей при рабочей температуре, не превышающей допустимого значения.

При электрическом расчёте ТЭНа необходимо задаться действительной температурой спирали, выполняемой, как правило, из нихромовой проволоки, и определить расчетную температуру, °С:

$$t_{расч} = t_{\delta} \cdot k_m \cdot k_c, \quad (4.26)$$

где t_{δ} – действительная температура спирали, $t_{\delta} \approx 800...1100^{\circ}\text{C}$; k_m – коэффициент монтажа, учитывающий ухудшение охлаждения по сравнению со стандартными условиями (вытянутая проволока при неподвижном воздухе), поэтому коэффициент монтажа всегда меньше единицы; k_c – коэффициент среды, учитывающий улучшение охлаждения, поэтому он всегда больше единицы.

Результаты расчетов в значительной мере зависят от достоверности значения коэффициентов монтажа и среды k_m и k_c . Значения k_m и k_c приведены в таблицах 4.3 и 4.4.

По значению мощности ТЭНа и приложенного напряжения определяется рабочий ток, А:

$$I = \frac{P_n}{U_n}, \quad (4.27)$$

где P_n – мощность ТЭНа, Вт; U_n – напряжение на ТЭН, В.

По расчетной температуре спирали и значению рабочего тока ТЭНа находят соответствующий диаметр проволоки d_{np} согласно данным таблицы П. 6.

Требуемая длина проволоки нагревательного элемента ТЭНа определяется из формулы, м:

$$l_{np} = \frac{U_n^2 \cdot F_{np}}{P_n \cdot \rho_t}, \quad (4.28)$$

где F_{np} – сечение провода, мм²; ρ_t – удельное электрическое сопротивление проводника в зависимости от температуры, Ом·м/мм².

$$\rho_t = \rho_{20} \cdot (1 + \alpha \cdot (t_0 - 20^\circ C)), \quad (4.29)$$

где ρ_{20} – удельное электрическое сопротивление нихрома при 20°C, $\rho_{20} = 1,1$ Ом·мм²/м; α – температурный коэффициент сопротивления нихрома, $\alpha = 1,65 \cdot 10^{-6}$ 1/°C.

Средний диаметр витков спирали D_{cp} принимается равным, м:

$$D_{cp} = (8 \dots 10) \cdot d_{np}. \quad (4.30)$$

Шаг витков, м:

$$h = (2 \dots 4) \cdot d_{np}. \quad (4.31)$$

Количество витков спирали:

$$m = \frac{l_{np} \cdot 10^3}{\sqrt{(\pi \cdot D_{cp})^2 + h^2}}. \quad (4.32)$$

Длина спирали, м:

$$L_c = m \cdot h. \quad (4.33)$$

Наружный диаметр трубки, м:

$$D_n = (2,5 \dots 3) \cdot D_{cp}. \quad (4.34)$$

Наружный диаметр трубки не должен превышать значения 16...18 мм, в противном случае необходимо уменьшить мощность ТЭНа.

Полная длина ТЭНа, м:

$$L_{\text{полн}} = L_c + 2 \cdot L_n, \quad (4.35)$$

где L_n – длина пассивной части трубки ТЭНа, может быть принята в зависимости от мощности ТЭНа от 0,02 до 0,1 м.

В тех случаях, когда температура поверхности ТЭНа по технологическим условиям должна быть ограничена, например в связи с тем, что температура теплоотдающей поверхности оребренного ТЭНа электрокалорифера не должна превышать 200...250°C, то необходимо осуществить его тепловой расчет.

Тепловой расчет ТЭНов заключается в определении действительной температуры поверхности оребрения и удельной поверхностной мощности ТЭНа.

Диаметр оребрения D_{op} ориентировочно может быть принят равным, м:

$$D_{op} = (2...3) \cdot D_n. \quad (4.36)$$

Температура поверхности оребрения ТЭНа может быть определена из уравнения теплового баланса в установившемся режиме, когда тепловой поток, выделяемый нагревательным сопротивлением, равняется тепловому потоку, снимаемому с его теплоотдающей поверхности, Вт:

$$P_n = \alpha \cdot (t_m - t_e) \cdot F_m, \quad (4.37)$$

где α – коэффициент теплоотдачи от поверхности ТЭНа, Вт/(м²·°C); t_m – температура теплоотдающей поверхности ТЭНа, °C; t_e – температура воздуха, обдувающего нагревателя, °C; F_m – площадь теплоотдающей поверхности ТЭНа, м².

Отсюда

$$t_m = \frac{P_n + \alpha \cdot F_m \cdot t_e}{\alpha \cdot F_m}. \quad (4.38)$$

Коэффициент теплоотдачи α может быть определён по формуле

$$\alpha = \frac{Nu \cdot \lambda}{b}, \quad (4.39)$$

где Nu – критерий Нуссельта; λ – коэффициент теплопроводности воздуха, $\lambda=0,027$ Вт/м; b – шаг ребер.

Ориентировочно шаг ребер можно определить как

$$b = \frac{D_n}{3 \dots 4}. \quad (4.40)$$

Критерий Нуссельта равен:

$$Nu = c \cdot Re^m \cdot \left(\frac{D_n}{b} \right)^{-0,54} \left(\frac{h_p}{b} \right)^{-0,14}, \quad (4.41)$$

где c , m – коэффициенты соответственно равны 0,104 и 0,72 для коридорного расположения ТЭНов и 0,223 и 0,65 – для шахматного расположения; Re – критерий Рейнольдса; h_p – высота ребра, м.

Высота ребра определяется из выражения, м:

$$h_p = \frac{D_{op} - D_n}{2}. \quad (4.42)$$

Критерий Рейнольдса определяет режим обтекания ТЭНов воздухом и равен:

$$Re = \frac{v_e \cdot b}{\nu}, \quad (4.43)$$

где v_e – скорость нагреваемого от ТЭНов воздуха, обычно около 6-8 м/с; ν – коэффициент кинематической вязкости воздуха, $\nu = 18,5 \cdot 10^{-6} \text{ м}^2/\text{с}$.

Площадь теплоотдающей поверхности ТЭНа равна:

$$F_m = F_{op} + F_{mp}, \quad (4.44)$$

где F_{op} – площадь поверхности оребрения, м^2 ; F_{mp} – площадь наружной поверхности трубки, свободной от ребер, м^2 ,

$$F_{op} = f_e \cdot m_p, \quad (4.45)$$

где f_e – площадь одного витка оребрения, м^2 ; m_p – число ребер.

Площадь оребрения будет равна м^2 :

$$F_{op} = \left(\frac{\pi D_{op}^2}{4} - \frac{\pi D_n^2}{4} \right) \cdot 2m_p = \frac{\pi \cdot m_p}{2} (D_{op}^2 - D_n^2) \quad (4.46)$$

Число ребер m_p определяется по формуле

$$m_p = \frac{L_c}{b}. \quad (4.47)$$

При определении общей площади теплоотдачи площадью F_{mp} можно пренебречь, так как она обычно составляет не более 3...5% от F_{op} . При уточненном расчете эту площадь необходимо учесть.

Удельная поверхностная мощность равна, Вт/см²:

$$\Delta P = \frac{P_n}{F_m}. \quad (4.48)$$

Предельно допустимые значения ΔP приведены в таблице П. 10.

Удельная поверхностная мощность для случая передачи тепла теплопроводностью может быть определена как, Вт/м²:

$$\Delta P = \frac{\Delta t}{r_m}, \quad (4.49)$$

где r_m – термическое сопротивление, (м²·°C)/Вт.

В реальных электронагревательных установках термическое сопротивление выражается сложными зависимостями, которые определяются формой и размерами нагревателей и электрической изоляции, однородностью нагреваемых материалов. Нагреватели очень часто изготавливают в виде многослойных концентрических цилиндров, в частности таковыми являются неоребренные трубчатые нагреватели. Внутри металлической трубки расположена нихромовая спираль, изолированная от корпуса трубки наполнителем. Термическое сопротивление потоку тепла от спирали к трубке, отнесенное к 1 м длины нагревателя, определяется полуэмпирической зависимостью, (м·°C)/Вт:

$$r_{m1} = \frac{1}{2\pi \cdot \lambda_1} \cdot \left[\ln \frac{D_{\text{вн}}}{D_{\text{сп}}} + 10^{-3} \left(0,5 + 0,59 \frac{d_{\text{нп}}}{D_{\text{сп}}} \right) \left(\frac{h}{d_{\text{нп}}} - 1 - 6,56 \left(\frac{d_{\text{нп}}}{D_{\text{вн}}} \right)^{0,38} \right) \right], \quad (4.50)$$

где λ_1 – коэффициент теплопроводности наполнителя, Вт/(м·°C); $D_{\text{сп}}$ – средний диаметр спирали, м; $d_{\text{нп}}$ – диаметр нагревательного провода (диаметр нихромовой проволоки спирали), м; h – шаг витков спирали, м; $D_{\text{вн}}$ – внутренний диаметр цилиндрической трубки (стенки), м.

Термическое сопротивление наружной однослойной цилиндрической стенки длиной 1 м, (м·°C)/Вт:

$$r_{m2} = \frac{1}{2\pi \cdot \lambda_2} \cdot \ln \left[\frac{D_n}{D_{\text{вн}}} \right], \quad (4.51)$$

где λ_2 – коэффициент теплопроводности стенки (трубки), Вт/(м·°C); D_n – наружный диаметр цилиндрической трубки (стенки), м.

Рис. 4.4. Разрез трубчатого нагревателя (ТЭНа):

1 – нихромовая проволока; 2 – наполнитель; 3 – трубка (корпус)

Суммарное термическое сопротивление от спирали к наружной поверхности (стенки) нагревателя, $(\text{м} \cdot ^\circ\text{C})/\text{Вт}$:

$$r_{ml} = r_{ml1} + r_{ml2}. \quad (4.52)$$

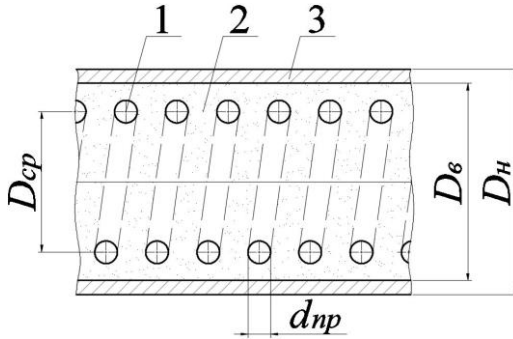
Мощность с 1 м нагревателя определяется по формуле, $\text{Вт}/\text{м}$:

$$\Delta P_l = \frac{\Delta t}{r_{ml}}, \quad (4.53)$$

где Δt – температурный перепад между спиралью и наружной поверхностью, $^\circ\text{C}$.

Для перехода к удельной поверхностной мощности следует выполнить следующие действия. Поверхность проволоки равна поверхности некоторого эквивалентного цилиндра диаметром $D_э$, для которого термическое сопротивление 1 м наполнителя, согласно выражению (4.51), равно:

$$r_{ml1} = \frac{1}{2\pi \cdot \lambda_1} \cdot \ln \left[\frac{D_{\text{BH}}}{D_э} \right]. \quad (4.54)$$

Из выражения (4.54) диаметр эквивалентного цилиндра (м) можно определить, как

$$D_э = e^{(\ln D_э - 2 \cdot \pi \cdot \lambda_1 \cdot r_{ml1})}. \quad (4.55)$$

Удельное термическое сопротивление тепловому потоку с 1 м^2 поверхности проволоки, $(\text{м}^2 \cdot ^\circ\text{C})/\text{Вт}$:

$$r_m = r_{ml} \cdot \pi \cdot D_э \cdot 10^{-3}. \quad (4.56)$$

Удельная поверхностная мощность может быть определена по выражению (4.49).

4.3. Схемы включения нагревательных элементов и способы регулирования мощности электротермических установок

Нагревательные элементы электротермических установок рассчитаны на конкретные значения мощности и напряжения. Чтобы обеспечить номинальный режим, их подключают к питающей сети соответствующего напряжения.

В процессе работы электротермической установки, например, электронагревателя сопротивления, мощность электрических нагревателей можно регулировать, изменяя напряжение питания U_n или сопротивление нагревателя R_n . Наиболее просто мощность регулировать ступенчато, переключая нагревательные элементы таких установок на различные схемы соединения. При этом изменяется либо число подключенных к сети элементов и их общее сопротивление, либо напряжение на каждом из них.

Нагреватели мощностью до 1 кВт обычно выполняют однофазными, а свыше 1 кВт – трёхфазными.

Однофазные нагревательные установки с регулируемой мощностью имеют два и более нагревательных элемента (секции). Регулируют мощность таких установок переключением секций, включая их параллельно или последовательно. Так, максимальная мощность будет при параллельно включённых секциях:

$$P_{нар} = \frac{U^2}{R} = \frac{n \cdot U^2}{R_{1n}}, \quad (4.57)$$

где R_{1n} – сопротивление одного нагревателя, Ом; n – число секций в электротермической установке.

В случае последовательно включённых секций мощность будет минимальной:

$$P_{носл} = \frac{U^2}{R} = \frac{U^2}{n \cdot R_{1n}}. \quad (4.58)$$

Отношение этих мощностей при одинаковом значении питающего напряжения составляет:

$$P_{нар} / P_{носл} = n^2. \quad (4.59)$$

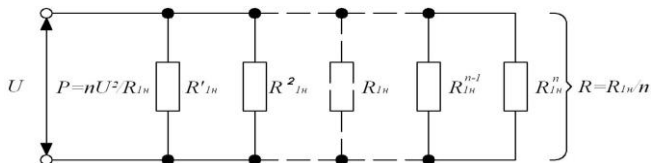

а

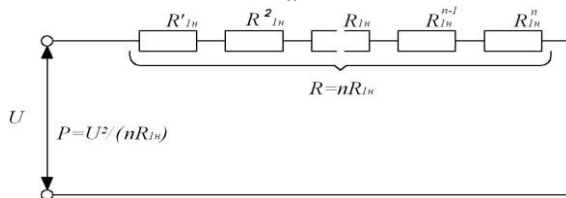

б

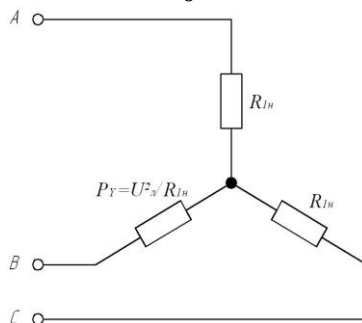

в

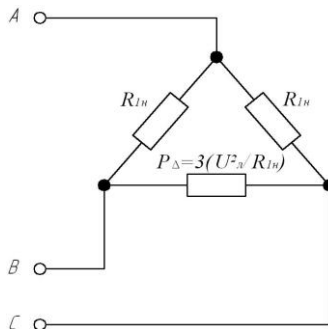

г

Рис. 4.5. Схемы включения нагревательных секций:
 а, б – однофазных (параллельное и последовательное включение);
 в, г – трёхфазных (по схеме включения «звезда» и «треугольник»)
 электронагревательных устройств

Для трёхфазных установок число секций должно быть кратно трём, поэтому с учётом того, что такое соединение представляет собой симметричную систему:

$$P = 3 \cdot P_{\phi} = 3 \cdot U_{\phi} \cdot I_{\phi} \cdot \cos \varphi. \quad (4.60)$$

Для трёхфазных установок, у которых элементы в секциях соединены:

– по схеме «звезда»:

$$P_{зв} = 3 \cdot U_{\phi} \cdot I_{\phi} = \frac{3 \cdot U_{\phi}^2}{R_{1н}} = \frac{U_{л}^2}{R_{1н}}, \quad (4.61)$$

– по схеме «треугольник»:

$$P_{тр} = 3 \cdot U_{\phi} \cdot I_{\phi} = \frac{3 \cdot U_{л}^2}{R_{1н}}. \quad (4.62)$$

Отношение мощностей:

$$\frac{P_{тр}}{P_{зв}} = \frac{3}{1}. \quad (4.63)$$

Изменяя схему включения нагревательных элементов, мощность можно регулировать ступенчато, что применимо, когда не требуется точное поддержание температуры, и такое регулирование называется ступенчатым. Регулировать мощность ЭТУ сопротивлением также можно, отключая или включая часть электронагревательных элементов или полностью всей установки. Такой принцип изменения мощности ЭТУ сопротивлением достаточно просто реализовать на практике, используя для этих целей релейно-контактную коммутационную аппаратуру.

Изменением напряжения питания U можно плавно регулировать мощность и более точно поддерживать температуру.

Примеры решения задач

Задача 4.1. Рассчитать закалочную печь мощностью 15 кВт, для нагрева стальных стержней диаметром $D = 80$ мм и длиной $l = 350$ мм. В печь одновременно укладывается $n = 6$ деталей, изготовленных из стали (плотность стали $\delta = 7,8$ кг/дм³; теплоемкость стали $c = 0,482$ кДж/(кг·°C)). Между деталями и тепловой изоляцией рекомендуется зазор размером $\Delta = 110$ -140 мм. Продолжительность нагрева $\tau = 2$ ч. Температура закалки $t_3 = 870^{\circ}\text{C}$, наруж-

ная – $t_n = 20^\circ\text{C}$. Тепловая изоляция состоит из двух слоев: первый слой толщиной $\Delta_{ш} = 65$ мм – из шамотовых кирпичей; второй слой – вермикулитовая засыпка толщиной $\Delta_{в} = 250$ мм. Напряжения сети $U = 380/220$ В.

Рис. 4.6. Эскиз футеровки закалочной печи:

1 – слой теплоизоляции; 2 – слой огнеупорной изоляции; 3 – нагреваемые детали; 4 – контейнер из жаропрочной стали

Решение

Приведённый коэффициент излучения изделия c_{np} :

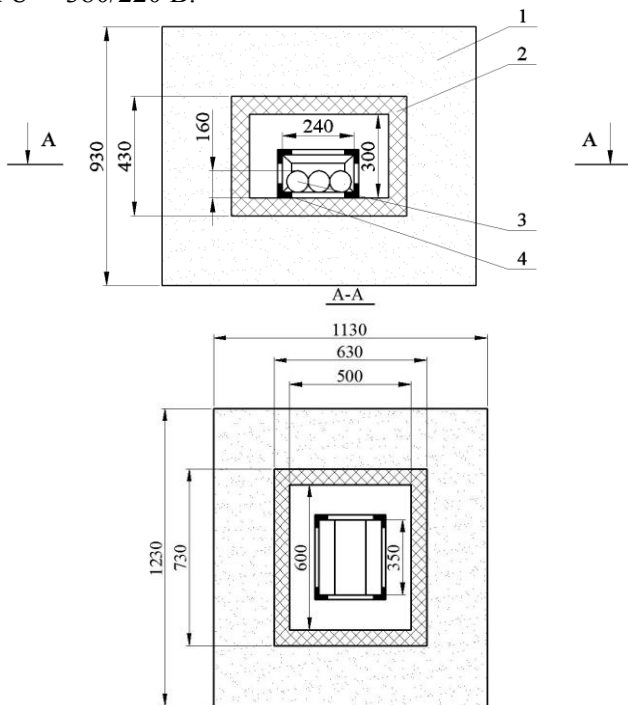
$$c_{np} = \frac{5,7}{\frac{1}{\varepsilon_{н.т.}} + \left(\frac{1}{\varepsilon_n} - 1\right)} = \frac{5,7}{0,8 + \left(\frac{1}{0,8} - 1\right)} = 3,8,$$

где $\varepsilon_{н.т.}$ и ε_n – степень черноты материала нагреваемого тела и нагревателя, для стали и нихрома примем $\varepsilon_{н.т.}=0,8$ и $\varepsilon_n=0,8$.

Удельная поверхностная мощность $\Delta P_{уд}$ для идеального нагрева:

$$\Delta P_{уд} = c_{np} \cdot \left(\left(\frac{T_n}{100} \right)^4 - \left(\frac{T_{н.м.}}{100} \right)^4 \right) = 3,8 \cdot \left(\left(\frac{1373}{100} \right)^4 - \left(\frac{1143}{100} \right)^4 \right) \cdot 10^{-4} =$$

$$= 7,13 \text{ Вт/см}^2,$$

где T_n и $T_{н.м.}$ – абсолютные температуры нагревателя и нагреваемого тела, К.

Температуру нагревателя из нихрома примем равной $t = 1100^\circ\text{C}$.

Коэффициент, учитывающий неполное использование мощности нагревательных элементов, a_p зависит от соотношения площадей нагреваемого тела $F_{н.м.}$ и поверхности стен, занятой нагревателями, F_{cm} . Согласно расчету тепловой изоляции печи (см. задачу 1.10), ее внутренняя поверхность $F_{вн} = 1,26 \text{ м}^2$, из которой только:

$$F_{cm} = [0,6 \cdot 0,5 + (0,3 \cdot 0,6) \cdot 2 + 0,5 \cdot 0,3] = 0,81 \text{ м}^2$$

занято нагревателями (без использования для размещения нагревателей двери и свода). Поверхность нагреваемых тел (изделий):

$$F_{н.м.} = \pi \cdot D \cdot l \cdot \left(\frac{n}{2} + 1 \right) + \frac{\pi \cdot D^2}{4} \cdot n = 3,14 \cdot 0,08 \cdot 0,35 \cdot \left(\frac{6}{2} + 1 \right) + \frac{3,14 \cdot 0,08^2}{4} \cdot 6 =$$

$$= 0,382 \text{ м}^2.$$

Коэффициент a_p находят по графику, приведенному на рисунке 4.2, тогда при $\frac{F_{н.м.}}{F_{cm}} = \frac{0,382}{0,81} \approx 0,47$ $a_p = 0,6$.

Принимается конструкция нагревателей в виде проволочных спиралей, расположенных на полочках. Из таблицы 4.1 выбирается коэффициент эффективности системы для данной конструкции $a_3 = 0,32$.

Минимальное витковое расстояние $h/d_{np} = 3$. Коэффициент, учитывающий геометрию нагревателя, $a_{и} = 1,4$ (рис. 4.1).

Реальная удельная поверхностная мощность $\Delta P_{реал}$:

$$\Delta P_{дон} = \Delta P_{дон(уд)} \cdot a_3 \cdot a_{и} \cdot a_p \cdot a_c = 7,13 \cdot 0,32 \cdot 1,4 \cdot 0,6 \cdot 1 = 1,92 \text{ Вт/см}^2.$$

Мощность одной фазы P_ϕ трехфазного нагревательного устройства:

$$P_\phi = \frac{P}{3} = \frac{15}{3} = 5 \text{ кВт}.$$

Диаметр электрических нагревателей d_{np} из нихромовой проволоки при напряжении на нагревателе $U_n=380$ В при схеме соединения «треугольник» (предварительно):

$$d_{np} = \sqrt[3]{\frac{4 \cdot 10^5 \cdot \rho_t \cdot P_\phi^2}{\pi^2 \cdot \Delta P_{\text{дон}} \cdot U_n^2}} = \sqrt[3]{\frac{4 \cdot 10^5 \cdot 1,15 \cdot 5^2}{3,14^2 \cdot 1,92 \cdot 380^2}} = 1,6 \text{ мм},$$

где ρ_t – удельное электрическое сопротивление материала провода, (Ом·мм²)/м; для нихрома $\rho_t=1,15$ (Ом·мм²)/м.

Сопротивление фазы нагрузки R_ϕ :

$$R_\phi = \frac{U_n^2}{10^3 \cdot P_\phi} = \frac{380^2}{10^3 \cdot 5} = 28,8 \text{ Ом}.$$

Длина проволоки l_ϕ на фазу:

$$l_\phi = \frac{R_\phi \cdot \pi \cdot d_{np}^2}{4 \cdot \rho_t} = \frac{28,8 \cdot 3,14 \cdot 1,6^2}{4 \cdot 1,15} \approx 50,4 \text{ м}.$$

Диаметр спирали D_{cn} при диаметре провода $d_{np} \leq 3$ мм:

$$D_{cn} = 10 \cdot d_{np} = 10 \cdot 1,6 = 16 \text{ мм}.$$

Длина витка спирали l_g :

$$l_g = \pi \cdot D_{cn} = 3,14 \cdot 16 = 50,3 \text{ мм}.$$

Количество витков на одну фазу устройства $m_{\phi 1}$:

$$m_{\phi 1} = \frac{l_\phi}{l_g} = \frac{50,4}{50,3 \cdot 10^{-3}} = 1000 \text{ витков}.$$

Шаг спирали h , мм, определяется из принятого соотношения $h/d_{np}=3$:

$$h = 3 \cdot d_{np} = 3 \cdot 1,6 = 4,8 \text{ мм}.$$

Длина спирали $l_{cn.1}$ на одну фазу:

$$l_{cn.1} = m_{\phi 1} \cdot h = 1000 \cdot 4,8 = 4,8 \text{ м}.$$

Общая длина спирали l_{cn} :

$$l_{cn} = l_{cn.1} \cdot 3 = 4,8 \cdot 3 = 14,4 \text{ м}.$$

Такое количество нагревательных элементов разместить в печи затруднительно. Поэтому необходимо снизить напряжение до $U_n=220$ В, то есть нагреватели соединить по схеме «звезда» и все расчеты, начиная с определения диаметра нагревательной проволоки, повторить.

В результате повторных расчетов получаем: $d_{np}=2,5$ мм; $R_\phi=9,6$ Ом; $l_\phi=41,1$ м; $D_{cn}=25$ мм; $l_g=78,5$ мм; $m_{\phi 1}=523$ витка;

$h = 7,5$ мм; $l_{cn.1} = 3,92$ м; $l_{cn} = 11,8$ м. Полученные расчетные параметры нагревателей позволяют разместить их в поду на боковых и задней стенке.

Рис. 4.7. Развертка нагревательной печи с изображением схемы подключения нагревательных элементов

Срок службы τ , ч, нагревательных элементов из нихрома:

$$\tau = d_{np} \cdot \tau_{np} \cdot k_{\phi} = 2,5 \cdot 500 \cdot 1,0 = 1250 \text{ ч,}$$

где τ_{np} – срок службы нагревателя при диаметре провода $d_{np}=1$ мм, для сплава X23H18 при $t=1100^{\circ}\text{C}$, $\tau_{np}=500$ ч; k_{ϕ} – коэффициент, учитывающий форму сечения нагревателя, для круглой проволоки $k_{\phi}=1,0$.

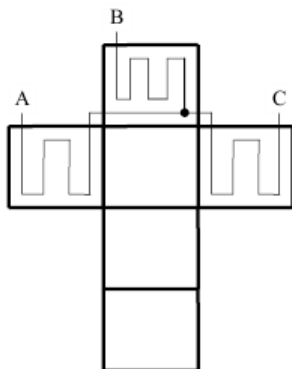
При семичасовом рабочем дне и односменной работе срок службы нагревателей составит 180 рабочих дней. Для увеличения срока службы надо взять сплав X15H60K3, для которого $\tau_{np}=2000$ ч и $\tau = 5000$ ч, что позволит работать нагревателям более 2 лет без замены.

Задача 4.2. Рассчитать электрический нагреватель в виде открытой проволочной спирали по допустимой удельной поверхностной мощности ΔP . Мощность нагревателя $P = 2,5$ кВт; напряжение питания $U = 220$ В; материал провода – нихром X20H80 (сплав из 20% хрома и 80% никеля), его удельное электрическое сопротивление $\rho_{20} = 1,1 \cdot 10^{-6}$ Ом·м; температурный коэффициент сопротивления $\alpha = 16 \cdot 10^{-6}$ 1/ $^{\circ}\text{C}$; спираль открытая, находится в металлической пресс-форме, рабочая температура спирали $t_{cn} = 400^{\circ}\text{C}$; значение допустимой удельной поверхностной мощности $\Delta P = 12 \cdot 10^4$ Вт/м².

Решение

Сопротивление проволочной спирали:

$$R = \frac{U^2}{P} = \frac{220^2}{2500} = 19,36 \text{ Ом.}$$

Удельное электрическое сопротивление при $t_{cn} = 400^\circ\text{C}$

$$\rho = \rho_{20} \cdot (1 + \alpha\theta) = 1,1 \cdot 10^{-6} \cdot (1 + 16 \cdot 10^{-6} \cdot (400 - 20)) = 1,11 \cdot 10^{-6} \text{ Ом} \cdot \text{м.}$$

Определяем диаметр провода:

$$d_{np} = \sqrt[3]{\frac{4 \cdot \rho \cdot P^2}{U^2 \cdot \pi^2 \cdot \Delta P}} = \sqrt[3]{\frac{4 \cdot 1,11 \cdot 10^{-6} \cdot 2500^2}{220^2 \cdot 3,14^2 \cdot 12 \cdot 10^4}} = 0,00078 \text{ м} = 1 \text{ мм.}$$

Из выражения $R = \frac{\rho \cdot l}{F}$, учитывая, что $F = \frac{\pi \cdot d^2}{4}$, получим,

что длина провода равна:

$$l_{np} = \frac{\pi \cdot R \cdot d_{np}^2}{4 \cdot \rho} = \frac{3,14 \cdot 19,36 \cdot 0,001^2}{4 \cdot 1,1 \cdot 10^{-6}} = 13,8 \text{ м.}$$

Средний диаметр витка спирали:

$$D_{cp} = 10 \cdot d_{np} = 10 \cdot 0,001 = 0,01 \text{ м} = 10 \text{ мм.}$$

Шаг спирали:

$$h = 3 \cdot d_{np} = 3 \cdot 0,001 = 0,003 \text{ м} = 3 \text{ мм.}$$

Число витков спирали:

$$m = \frac{l}{\sqrt{(\pi \cdot D_{cp})^2 + h^2}} = \frac{13,8}{\sqrt{(3,14 \cdot 0,01)^2 + 0,003^2}} = 437,498 \approx 438.$$

Длина спирали:

$$l_{cn} = h \cdot m = 0,003 \cdot 438 = 1,314 \text{ м} = 1314 \text{ мм.}$$

Задача 4.3. Рассчитать конструктивные параметры проволочного нагревателя сопротивления в виде открытой проволочной спирали по таблицам токовых нагрузок. Мощность проволочного нагревателя $P_n = 3146$ Вт; напряжение питания $U = 220$ В; материал провода – нихром Х20Н80 (сплав из 20% хрома и 80% никеля), его удельное электрическое сопротивление $\rho_{20} = 1,1 \cdot 10^{-6}$ Ом·м; температурный коэффициент сопротивления $\alpha = 16 \cdot 10^{-6}$ 1/°С; спираль открытая, расположенная в потоке воздуха ($k_m = 0,85$, $k_c = 2,0$), допустимая рабочая температура провода $t_{дон} = 470^\circ\text{C}$.

Решение

Определяем расчетную температуру:

$$t_{расч} = t_{раб} \cdot k_m \cdot k_c = 0,85 \cdot 2,0 \cdot 470 = 800^\circ\text{C}.$$

Ток проектируемого нагревателя равен:

$$I = \frac{P_n}{U} = \frac{3146}{220} = 14,3 \text{ А}.$$

По таблице токовых нагрузок (табл. П. 6) при расчетной температуре $t_{расч} = 800^\circ\text{C}$ и рабочем токе $I = 14,3 \text{ А}$ находим диаметр и сечение проволочного нагревателя $d_{np} = 1,0 \text{ мм}$ и $S = 0,785 \text{ мм}^2$.

Длина нагревательного провода:

$$l_{np} = \frac{R \cdot F}{\rho_t} = \frac{\frac{U^2}{P_n} \cdot F}{\rho_{20} \cdot (1 + \alpha \cdot (t_p - 20))} = \frac{\frac{220^2}{3146} \cdot 0,785 \cdot 10^{-6}}{1,1 \cdot 10^{-6} \cdot (1 + 16 \cdot 10^{-6} \cdot (800 - 20))} = \\ = \frac{15,3 \cdot 0,785 \cdot 10^{-6}}{1,11 \cdot 10^{-6}} = 10,9 \text{ м}.$$

Средний диаметр витка спирали:

$$D_{cp} = 10 \cdot d_{np} = 10 \cdot 0,001 = 0,01 \text{ м} = 10 \text{ мм}.$$

Шаг спирали:

$$h = 3 \cdot d_{np} = 3 \cdot 0,001 = 0,003 \text{ м} = 3 \text{ мм}.$$

Число витков спирали:

$$m = \frac{l}{\sqrt{(\pi \cdot D_{cp})^2 + h^2}} = \frac{9,8}{\sqrt{(3,14 \cdot 0,01)^2 + 0,003^2}} = 311.$$

Длина спирали:

$$l_{cn} = h \cdot m = 0,003 \cdot 311 = 0,933 \text{ м} = 93,3 \text{ мм}.$$

Задача 4.4. Определить необходимую длину стальной оцинкованной проволоки (удельное электрическое сопротивление $\rho_{20} = 0,135 \cdot 10^{-4} \text{ Ом} \cdot \text{см}$; температурный коэффициент сопротивления $\alpha = 0,0045 \text{ 1/}^\circ\text{C}$) диаметром $d_{np} = 3 \text{ мм}$ для обогрева почвы в парниках. Мощность обогрева $P = 10 \text{ кВт}$. Проволока прокладывается в асбоцементных трубах, заложенных в подпочвенный слой. По экспериментальным данным, термическое сопротивление от проволоки в почве составляет $r_m = 0,004 \text{ (м}^2 \cdot ^\circ\text{C)/Вт}$, температура почвы $t_{ноч} = 18^\circ\text{C}$, напряжение питания $U = 220 \text{ В}$, $\cos\varphi = 0,86$.

Решение

Принимаем по справочным данным рабочую температуру проволоки $t_{np}=275\text{ }^\circ\text{C}$.

Удельное электрическое сопротивление при $t_{np}=275\text{ }^\circ\text{C}$:

$$\rho_l = \rho_{20} \cdot (1 + \alpha\theta) = 0,135 \cdot 10^{-4} \cdot (1 + 0,0045 \cdot (275 - 18)) = 0,292 \cdot 10^{-4} \text{ Ом} \cdot \text{см}.$$

Коэффициент поверхностного эффекта вычисляем по формуле

$$k_n = 1 + 0,0176 \cdot d^{2,2} = 1 + 0,0176 \cdot 3^{2,2} = 1,2.$$

Длину проволоки для нагрева определяем по формуле

$$l_{np} = \sqrt[3]{\frac{P \cdot U^2 \cdot \cos^2 \varphi \cdot r_m^2}{4\pi \cdot \rho_l \cdot \Delta t^2 \cdot k_n}} = \sqrt[3]{\frac{10^5 \cdot 10 \cdot 220^2 \cdot 0,86^2 \cdot 0,04^2}{4 \cdot 3,14 \cdot 0,292 \cdot 10^{-6} \cdot (275 - 18)^2 \cdot 1,2}} = 125 \text{ м}.$$

Если принять, что длина двадцатиграммового парника 21,7 м, то при двух почвенных нагревателях необходимо включить последовательно шесть нагревателей трех парников. Уточненная длина проволоки составит 121 м.

Задача 4.5. В непроточном элементном аккумуляционном водонагревателе, предназначенном для удовлетворения потребности в горячей воде коровника на 50 голов, установлено три одинаковых ТЭНа, имеющих условное обозначение по ГОСТ 13268-88: ТЭН-210А13/3,0Р380. ТЭНы соединены в «звезду» и подключены к трехфазной сети с линейным напряжением $U=380\text{ В}$. В водонагревателе нагревается $V=100\text{ л}$ воды от начальной температуры $t_1=5\text{ }^\circ\text{C}$ до конечной температуры $t_2=90\text{ }^\circ\text{C}$, КПД водонагревателя $\eta_6=0,95$, удельная теплоемкость воды $c=4,19\text{ кДж}/(\text{кг} \cdot \text{ }^\circ\text{C})$, а плотность воды $\delta=1000\text{ кг}/\text{м}^3$. Сколько времени будет длиться нагрев?

Решение

При соединении в «звезду» напряжение на каждом ТЭНе равно $U_\phi=220\text{ В}$. Номинальное же напряжение ТЭНа, как это следует из его условного обозначения, равно 380 В, а номинальная мощность ТЭНа – $P_n=3\text{ кВт}$.

Следовательно, фактическая мощность ТЭНа будет равна:

$$P = P_n \cdot \left(\frac{U_\phi}{U}\right)^2 = P_n \cdot \left(\frac{1}{\sqrt{3}}\right)^2 = 3 \cdot \frac{1}{3} = 1\text{ кВт}.$$

Общая мощность водонагревателя: $P_B = 3 \cdot P = 3 \cdot 1 = 3$ кВт.

Полезный тепловой поток (полезная тепловая мощность) водонагревателя:

$$\Phi_n = P_B \cdot \eta_g = 3 \cdot 0,95 = 2,85 \text{ кВт.}$$

Время нагрева определим из формулы

$$\tau = \frac{m \cdot c \cdot (t_2 - t_1)}{\Phi_n} = \frac{V \cdot \rho \cdot c \cdot (t_2 - t_1)}{\Phi_n} = \frac{0,1 \cdot 1000 \cdot 4,19 \cdot (90 - 5)}{2850} = 12496 \text{ с} = 3,47 \text{ ч.}$$

Задача 4.6. В соответствии с технологическими (зоотехническими) требованиями необходимо подогреть молоко в бидоне перед выпойкой телят. Емкость, в которой нагревают молоко, вмещает $m = 50$ кг. Начальная температура молока $t_1 = 10^\circ\text{C}$, а конечная $t_2 = 30^\circ\text{C}$. Подобрать ТЭНы, которые могли бы быть встроены в крышку бидона в качестве переносного нагревателя. Высота бидона $h = 0,7$ м, время нагрева $\tau = 30$ мин, КПД установки $\eta = 0,85$. Средняя удельная теплоемкость молока в рассматриваемом диапазоне температур $c = 3,92$ кДж/(кг·°C).

Решение

Потребная мощность нагревательного устройства:

$$P = \frac{c \cdot m \cdot (t_2 - t_1)}{3600 \cdot \eta} = \frac{3,92 \cdot 50 \cdot (30 - 10)}{3600 \cdot 0,5 \cdot 0,85} = 2,56 \text{ кВт.}$$

Для молока допустимая удельная нагрузка ТЭНов (табл. П. 10) $\Delta P = 2$ Вт/см².

Необходимая активная поверхность нагревателей:

$$F_{акт} = \frac{P}{10 \cdot \Delta P} = \frac{2,56 \cdot 10^3}{10 \cdot 2} = 128 \text{ см}^2 = 0,128 \text{ м}^2.$$

Учитывая размер бидона, по каталожным данным выбираем нагреватели ТЭН-33, имеющие развернутую длину $l = 1,27$ м и диаметр $d = 13,5$ мм, активная длина ТЭНа (на 5% меньше развернутой) $l_{акт} = 1,2$ м.

Активная поверхность ТЭНа равна:

$$F_{1акт} = \pi \cdot d \cdot l_{акт} = 3,14 \cdot 13,5 \cdot 1,2 = 50,868 \text{ см}^2 = 0,051 \text{ м}^2.$$

Необходимое число нагревателей:

$$n = \frac{F_{акт}}{F_{1акт}} = \frac{0,128}{0,051} = 2,51 \approx 3.$$

Принимаем три нагревателя с трубками из нержавеющей стали Х18Н10Т с U-образным исполнением для возможности встраивания в крышку. Так как мощность нагревательного устройства больше 1 кВт, то нагреватель должен быть трехфазным.

Задача 4.7. Определить основные электротехнические параметры оребренного ТЭНа и выполнить его теплотехнический расчет при следующих условиях: напряжение питания 380 В, мощность 2,2 кВт, скорость воздуха при обтекании оребренной поверхности 8 м/с. Расположение ТЭНов коридорное. Температура воздуха, обдувающего ТЭН, составляет +15 °С.

Решение

Задаемся действительной рабочей температурой равной 1100°С. Расчетная температура, по которой выбирается сечение нагревательной проволоки, будет равна:

$$t_{расч} = t_0 \cdot k_m \cdot k_c = 1100 \cdot 0,55 \cdot 1,5 = 900 \text{ } ^\circ\text{С},$$

где k_m – коэффициент монтажа для спирали, помещенной в оребренную трубку, равен 0,5...0,6, k_c – коэффициент среды для спирали в воздушном потоке принимается в пределах 1,2...1,5 (табл. 4.1, 4.2).

Определяем рабочий ток:

$$I = \frac{P_n}{U_n} = \frac{2200}{380} = 5,8 \text{ А}.$$

По расчетной температуре 900°С и рабочему току 5,8 А (табл. П. 6), выбираем диаметр и сечение нагревательного провода, $d_{np} = 0,45$ мм, сечением 0,159 мм².

Удельное сопротивление проводника из нихрома при рабочей температуре 1100°С будет равно:

$$\rho_t = \rho_{20} [1 + \alpha \cdot (t_{раб} - 20)] = 1,1(1 + 1,65 \cdot 10^{-6} \cdot (1100 - 20)) = 1,102 \text{ Ом} \cdot \text{мм}^2/\text{м}.$$

Вследствие очень малого температурного коэффициента удельного электрического сопротивления нихрома его удельное сопротивление (α) практически не изменилось.

Требуемая длина проволоки нагревательного элемента ТЭНа будет равна:

$$l_{np} = \frac{U_n^2 \cdot F_{np}}{P_n \cdot \rho_t} = \frac{380^2 \cdot 0,159}{2200 \cdot 1,102} = 9,42 \text{ м}.$$

Средний диаметр витков спирали D_{cp} принимается равным:

$$D_{cp} = 10 \cdot d_{np} = 10 \cdot 0,45 = 4,5 \text{ мм.}$$

Шаг витков:

$$h = (2 \dots 4) \cdot d_{np} = 2 \cdot 0,45 = 0,9 \text{ мм.}$$

Количество витков спирали:

$$m = \frac{l_{np} \cdot 10^3}{\sqrt{(\pi \cdot D_{cp})^2 + h^2}} = \frac{9,42 \cdot 10^3}{\sqrt{(3,14 \cdot 4,5)^2 + 0,9^2}} = 666.$$

Длина спирали:

$$L_c = m \cdot h = 666 \cdot 0,9 = 599,4 \text{ мм.}$$

Наружный диаметр трубки:

$$D_n = (2,5 \dots 3) \cdot D_{cp} = 3 \cdot 4,5 = 13,5 \text{ мм.}$$

Полная длина ТЭНа:

$$L_{\text{полн}} = L_c + 2L_n = 599,4 + 2 \cdot 50 = 699 \text{ мм.}$$

Диаметр оребрения D_{op} будет равен:

$$D_{op} = 2,5 \cdot D_n = 2,6 \cdot 13,5 = 35 \text{ мм.}$$

Шаг ребер будет равен:

$$b = \frac{D_n}{3 \dots 4} = \frac{13,5}{3} = 4,5 \text{ мм.}$$

Высота ребра определяется по следующему выражению:

$$h_p = \frac{D_{op} - D_n}{2} = \frac{35 - 13,5}{2} = 10,8 \text{ мм.}$$

Критерий Рейнольдса будет равен:

$$Re = \frac{v_g \cdot b}{\nu} = \frac{8 \cdot 4,5^{-3}}{18,5 \cdot 10^{-6}} = 1946.$$

Критерий Нуссельта равен:

$$Nu = c \cdot Re^m \cdot \left(\frac{D_n}{b}\right)^{-0,54} \left(\frac{h_p}{b}\right)^{-0,14} = 0,104 \cdot 1946^{0,72} \cdot \left(\frac{14}{4,5}\right)^{-0,54} \left(\frac{10,8}{4,5}\right)^{-0,14} = 12,25.$$

Коэффициент теплоотдачи:

$$\alpha = \frac{Nu \cdot \lambda}{b} = \frac{12,25 \cdot 0,027}{0,0045} = 73,5 \text{ Вт/м}^2 \cdot \text{°C.}$$

Число ребер определяется по формуле

$$m_p = \frac{L_c}{b} = \frac{699}{4,5} = 155 \text{ ребер.}$$

Площадь теплоотдающей поверхности ТЭНа равна: $F_m = F_{op} + F_{mp}$, а так как площадью F_{mp} можно пренебречь, так как она обычно составляет не более 3...5% от F_{op} , то $F_m \approx F_{op}$.

Площадь оребрения будет равна:

$$F_{op} = \left(\frac{\pi \cdot D_{op}^2}{4} - \frac{\pi \cdot D_n^2}{4} \right) \cdot 2m_p = \left(\frac{3,14 \cdot 0,035^2 - 3,14 \cdot 0,014^2}{4} \right) \cdot 2 \cdot 155 = 0,251 \text{ м}^2.$$

Температура оребрения ТЭНа составит:

$$t_{op} = \frac{P_n + \alpha \cdot F_{op} \cdot t_e}{\alpha \cdot F_{op}} = \frac{2200 + 73,5 \cdot 0,251 \cdot 15}{73,5 \cdot 0,251} = 134,2 \text{ }^\circ\text{C}.$$

Удельная поверхностная мощность равна:

$$\Delta P = \frac{P_n}{F_{op}} = \frac{2200}{0,251 \cdot 10^4} = 0,88 \text{ Вт/см}^2.$$

Температура оребрѐнной поверхности ТЭНа не превышает предельно допустимого значения – 200...250 $^\circ\text{C}$, хотя её и можно повысить за счет уменьшения площади оребрения F_{op} .

Задача 4.8. Определить термическое сопротивление от спирали к наружной поверхности гладкого ТЭНа, геометрические параметры которого следующие: диаметр нагревательного провода $d_{np} = 0,5$ мм; средний диаметр витков спирали $D_{cp} = 5,0$ мм; внутренний диаметр трубки ТЭНа $D_{вн} = 10,0$ мм; наружный диаметр трубки ТЭНа $D_n = 13,0$ мм; шаг витков $h = 2,0$ мм. Коэффициент теплопроводности материала наполнителя $\lambda_1 = 1,5$ Вт/(м \cdot $^\circ\text{C}$), материала трубки – $\lambda_2 = 40$ Вт/(м \cdot $^\circ\text{C}$).

Решение

Термическое сопротивление 1 м наполнителя, м $^\circ\text{C}$ /Вт:

$$r_{m1} = \frac{1}{2\pi \cdot \lambda_1} \cdot \left[\ln \left[\frac{D_{вн}}{D_{cp}} \right] + 10^{-3} \cdot \left(0,5 + 0,59 \frac{d_{np}}{D_{cp}} \right) \cdot \left(\frac{h}{d_{np}} - 1 - 6,56 \cdot \left(\frac{d_{np}}{D_{вн}} \right)^{0,38} \right) \right] =$$

$$= \frac{1}{2 \cdot 3,14 \cdot 1,5} \cdot \left[\ln \left[\frac{10}{5} \right] + 10^{-3} \cdot \left(0,5 + 0,59 \frac{0,5}{5,0} \right) \cdot \left(\frac{2,0}{0,5} - 1 - 6,56 \cdot \left(\frac{0,5}{10,0} \right)^{0,38} \right) \right] =$$

$$= 0,111 \text{ (м}^\circ\text{C)/Вт}.$$

Термическое сопротивление 1 м трубки, $\text{м} \cdot ^\circ\text{C}/\text{Вт}$:

$$r_{ml2} = \frac{1}{2\pi \cdot \lambda_2} \cdot \ln \left[\frac{D_{\text{н}}}{D_{\text{вн}}} \right] = \frac{1}{2 \cdot 3,14 \cdot 40} \cdot \ln \left[\frac{13,0}{10,0} \right] = 0,104 \cdot 10^{-2} (\text{м} \cdot ^\circ\text{C})/\text{Вт}.$$

Общее термическое сопротивление стенки длиной 1 м, ($\text{м} \cdot ^\circ\text{C}/\text{Вт}$):

$$r_{ml} = r_{ml1} + r_{ml2} = 0,111 + 0,104 \cdot 10^{-2} = 0,112 (\text{м} \cdot ^\circ\text{C})/\text{Вт}.$$

Диаметр эквивалентного цилиндра, м:

$$D_9 = e^{(\ln D_e - 2 \cdot \pi \cdot \lambda_1 \cdot r_{ml})} = e^{(\ln 10 \cdot 10^{-3} - 2 \cdot 3,14 \cdot 15 \cdot 0,112)} = 3,5 \cdot 10^{-3} \text{ м} = 3,5 \text{ мм}.$$

Удельное термическое сопротивление тепловому потоку с 1 м^2 поверхности проволоки, ($\text{м}^2 \cdot ^\circ\text{C})/\text{Вт}$:

$$r_m = r_{ml} \cdot \pi \cdot D_9 \cdot 10^{-3} = 0,112 \cdot 3,14 \cdot 3,5 \cdot 10^{-3} = 0,123 \cdot 10^{-2} (\text{м}^2 \cdot ^\circ\text{C})/\text{Вт}.$$

Задача 4.9. Рассмотреть варианты регулирования мощности электрического калорифера. Регулировать мощность электрической нагревательной установки можно, изменяя схему включения нагревателей. Номинальное напряжение нагревателя $U_{\text{ном}} = 380 \text{ В}$; мощность одного нагревателя $P_{\text{ном}} = 1000 \text{ Вт}$; температура окружающего воздуха $t_o = 20^\circ\text{C}$. Анализ провести для симметричных и неполнофазных режимов работы трехфазной электротермической установки.

Решение

1) Рассмотрим схему соединения нагревательных элементов (ТЭНов) – «звезда».

а) При симметричном включении нагревателей по схеме «звезда», каждый нагреватель находится под фазным напряжением U_ϕ . Следовательно, нагреватели включены на напряжение равное

$$U_\phi = \frac{U_{\text{ном}}}{\sqrt{3}} = \frac{380}{\sqrt{3}} = 220 \text{ В}.$$

Так как

$$P_1 = \frac{U_\phi^2}{R_\phi} = \left(\frac{U_{\text{ном}}}{\sqrt{3}} \right)^2 \cdot \frac{1}{R_\phi} = \frac{U_{\text{ном}}^2}{3 \cdot R_\phi},$$

то мощность, выделяемая на нагревательном элементе, получается меньше в 3 раза, чем для схемы с подключением на линейное (номинальное) напряжение. Следовательно, полная мощность для схемы «звезда» равна:

$$P = \frac{P_{ном}}{3} \cdot n = \frac{1000}{3} \cdot 3 = 1000 \text{ Вт.}$$

б) При обрыве линейного или фазного провода в точке «а» (рис. 4.8) в работе оказываются только два нагревателя и включены они на половину линейного напряжения, следовательно, выделяемая ими мощность:

$$P = \frac{P_{ном}}{4} \cdot n = \frac{1000}{4} \cdot 2 = 500 \text{ Вт.}$$

Рис. 4.8. Схема соединения электрических нагревателей (ТЭНов) в электрокалорифере «звезда»

(на схеме показана предполагаемая точка обрыва проводов «а»)

2) Рассмотрим схему соединения нагревательных элементов (ТЭНов) – «треугольник».

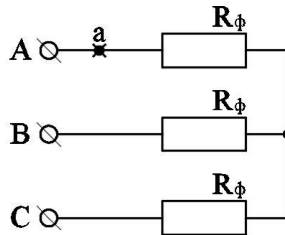

Рис. 4.9. Схема соединения электрических нагревателей (ТЭНов) в электрокалорифере «треугольник»

(на схеме показаны предполагаемые точки обрыва проводов «а» и «б»)

а) При данной схеме включения каждый нагреватель находится под номинальным напряжением, а значит, будет отдавать полную мощность. Данная схема содержит три нагревательных элемента и тогда:

$$P = P_{\text{ном}} \cdot n = 1000 \cdot 3 = 3000 \text{ Вт.}$$

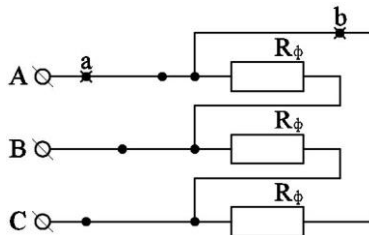
б) При обрыве линейного провода в точке «а» (рис. 4.9) под напряжением остаются все три нагревательных элемента, но два из них только под напряжением равным половине номинального. Следовательно, мощность, выделяемая на одном элементе, будет равна:

$$P_1 = \frac{P_{\text{ном}}}{4} = \frac{1000}{4} = 250 \text{ Вт.}$$

Полная мощность электрического калорифера в рассматриваемом случае будет равна:

$$P = P_1 \cdot n_1 + n \cdot P_{\text{ном}} = 250 \cdot 2 + 1000 \cdot 1 = 1500 \text{ Вт,}$$

где n_1 – количество нагревателей, находящихся не под номинальным напряжением, шт.; P_1 – мощность, отдаваемая нагревателем, находящимся не под номинальным напряжением, Вт.

в) При обрыве фазы в точке «в» (рис. 4.9) получаем, что один нагреватель не включен вообще, а остальные находятся под номинальным напряжением. Следовательно, в работе будет всего два нагревателя:

$$P = n \cdot P_{\text{ном}} = 1000 \cdot 2 = 2000 \text{ Вт.}$$

3) Рассмотрим схему соединения нагревательных элементов (ТЭНов) – «двойная звезда».

а) При симметричном включении нагревателей по схеме «звезда», каждый нагреватель находится под фазным напряжением U_ϕ . Следовательно, нагреватели включены на напряжение равное

$$U_\phi = \frac{U_{\text{ном}}}{\sqrt{3}} = \frac{380}{\sqrt{3}} = 220 \text{ В.}$$

Так как

$$P_1 = \frac{U_\phi^2}{R_\phi} = \left(\frac{U_{\text{ном}}}{\sqrt{3}} \right)^2 \cdot \frac{1}{R_\phi} = \frac{U_{\text{ном}}^2}{3 \cdot R_\phi} = \frac{P_{\text{ном}}}{3},$$

то мощность, выделяемая на нагревательном элементе, получается меньше в 3 раза, чем для варианта, когда нагреватель подключен на напряжение $U_{\text{ном}} = U_\Delta$. Следовательно, полная мощность для этой схемы равна:

$$P = \frac{P_{\text{ном}}}{3} \cdot n = \frac{1000}{3} \cdot 6 = 2000 \text{ Вт.}$$

Рис. 4.10. Схема соединения электрических нагревателей (ТЭНов) в электрокалорифере «двойная звезда»
(на схеме показана предполагаемая точка обрыва проводов «а»)

б) При обрыве линейного или фазного провода в точке «а» (рис. 4.10) в работе оказываются только четыре нагревателя и включены они на половину линейного напряжения, следовательно, мощность, выделяемая ими, равна:

$$P = \frac{P_{н.м.}}{4} \cdot n = \frac{1000}{4} \cdot 4 = 1000 \text{ Вт.}$$

4) Рассмотрим схему соединения нагревательных элементов (ТЭНов) – «двойной треугольник».

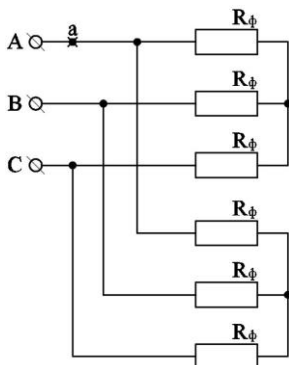
а) Рассмотрим электрокалорифер как симметричную трехфазную нагрузку соединенную по схеме «двойной симметричный треугольник». При данной схеме включения каждый электрический нагреватель находится под номинальным напряжением, а значит будет отдавать полную мощность. Так как двойной треугольник содержит шесть нагревательных элементов, то общая мощность электрического калорифера равна:

$$P = 6 \cdot P_{н.м.} = 6 \cdot 1000 = 6000 \text{ Вт.}$$

б) При обрыве линейного провода в точке «а» (рис. 4.11) под напряжением остаются все шесть нагревательных элементов, но четыре из них только под напряжением, равным половине номинального. Следовательно, мощность, выделяемая на одном элементе, получается равна:

$$P_1 = \frac{P_{н.м.}}{4} = \frac{1000}{4} = 250 \text{ Вт.}$$

Рис. 4.11. Схема соединения электрических нагревателей (ТЭНов) в электрокалорифере «двойной треугольник»
(на схеме показаны предполагаемые точки обрыва проводов «а» и «b»)

Полная мощность электрического калорифера в рассматриваемом случае будет равна:

$$P = P_1 \cdot n_1 + n \cdot P_{ном} = 250 \cdot 4 + 1000 \cdot 2 = 3000 \text{ Вт},$$

где n_1 – количество нагревателей, находящихся не под номинальным напряжением, шт.; P_1 – мощность, отдаваемая нагревателем, находящимся не под номинальным напряжением, Вт.

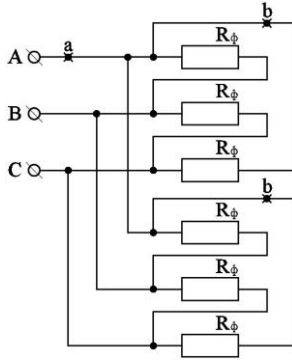
в) При обрыве фазы в точках «b» (рис. 4.11) получаем, что два нагревателя не включены вообще, а остальные находятся под номинальным напряжением. Следовательно, всего в работе будет четыре нагревателя, тогда полная мощность электрического калорифера в рассматриваемом случае будет равна:

$$P = P_{ном} \cdot n = 1000 \cdot 4 = 4000 \text{ Вт}.$$

5) Рассмотрим схему соединения нагревательных элементов (ТЭНов) – «последовательная звезда».

Рис. 4.12. Схема соединения электрических нагревателей (ТЭНов) в электрокалорифере «последовательная звезда»
(на схеме показана предполагаемая точка обрыва проводов «а»)

а) При включении нагревателей по такой схеме каждый нагреватель находится под напряжением равным половине U_{ϕ} , а следовательно, мощность на каждом нагревателе уменьшается в $\frac{P_{ном}}{12}$ раза. Полная мощность нагревателя, включенного по такой схеме, можно вычислить по формуле

$$P = \frac{P_{ном}}{12} \cdot n = \frac{1000}{12} \cdot 6 = 500 \text{ Вт.}$$

б) При обрыве линейного или фазного провода в точке «а» (рис. 4.12) в работе оказываются только четыре нагревателя и включены они на четверть линейного напряжения, согласно зависимости мощности, выделяемой на нагревательном элементе, от подводимого напряжения получаем:

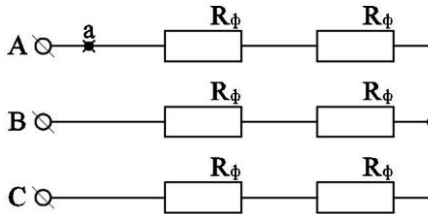
$$P = \frac{P_{ном}}{16} \cdot n = \frac{1000}{16} \cdot 4 = 250 \text{ Вт.}$$

б) Рассмотрим схему соединения нагревательных элементов (ТЭНов) – «последовательный треугольник».

а) При включении нагревателей по такой схеме каждый нагреватель находится под напряжением равным половине номинального, а следовательно, мощность на каждом нагревателе уменьшается в четыре раза. Полная мощность нагревателя, включенного по такой схеме равна:

$$P = \frac{P_{ном}}{4} \cdot n = \frac{1000}{4} \cdot 6 = 1500 \text{ Вт.}$$

Рис. 4.13. Схема соединения электрических нагревателей (ТЭНов) в электрокалорифере «последовательный треугольник» (на схеме показаны предполагаемые точки обрыва проводов «а» и «б»)

б) При обрыве линейного провода в точке «а» (рис. 4.13) получается, что четыре нагревателя включены на четвертую часть

номинального напряжения, а два – на половину. Мощность, отдаваемая в этом случае, вычисляется по формуле

$$P = \frac{P_{ном}}{16} \cdot n + \frac{P_{ном}}{4} \cdot n = \frac{1000}{16} \cdot 4 + \frac{P_{ном}}{4} \cdot 2 = 750 \text{ Вт.}$$

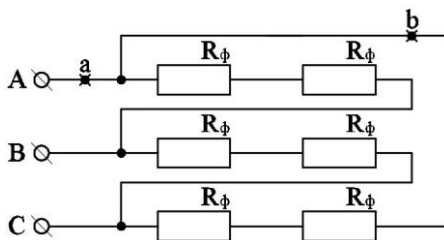
в) При обрыве фазы в точке «в» (рис. 4.13) два нагревателя не участвуют в работе, а следовательно, в работе участвуют только четыре нагревателя включенных на половинное напряжение. Полная мощность в этом случае равна:

$$P = \frac{P_{ном}}{4} \cdot n = \frac{1000}{4} \cdot 4 = 1000 \text{ Вт.}$$

Для сравнения все полученные результаты расчетов по определению мощности электротермической установки при различных схемах включения нагревательных элементов и режимов работы сведем в таблицу 4.5.

Таблица 4.5

Сводная таблица выполненных расчетов по определению мощности электротермической установки при различных схемах включения нагревательных элементов и режимов работы

Схема включения нагревателей	Симметричная трехфазная нагрузка		Обрыв линейного провода		Обрыв фазы	
	кол-во нагревателей в работе	P, кВт	кол-во нагревателей в работе	P, кВт	кол-во нагревателей в работе	P, кВт
Двойной треугольник	6	6,0	6	3,0	4	4,0
Звезда	3	1,0	2	0,5	2	0,5
Треугольник	3	3,0	3	1,5	2	2,0
Двойная звезда	6	2,0	4	1,0	4	1,0
Последовательный треугольник	6	1,5	6	0,75	4	1,0
Последовательная звезда	6	0,5	4	0,25	4	0,25

Контрольные задания

1. Рассчитать электрокалориферную установку с вентилятором для сушки одежды в неотапливаемом помещении, $t_o = 8^\circ\text{C}$ – температура воздуха в помещении. Температура воздуха, выходящего из калорифера, должна быть равна $t_{вых} = 60^\circ\text{C}$. Подача вентилятора $L = 0,09 \text{ м}^3/\text{с}$. Провод нихромовый марки Х20Н80. Объемная теплоемкость воздуха

$c = 1,3 \text{ кДж}/(\text{м}^3 \cdot ^\circ\text{С})$. Номинальное напряжение нагревателя $U_n = 220 \text{ В}$. Установка однофазная.

2. Рассчитать электрический нагреватель из нихромового провода для подогрева воздуха, поступающего в комнату через форточку, с тем, чтобы этот воздух имел комнатную температуру $t_{\text{вн}} = 24^\circ\text{С}$ при наружной температуре $t_{\text{нар}} = -12^\circ\text{С}$. Кратность воздухообмена $k_v = 2 \text{ ч}^{-1}$ при объеме комнаты $V = 40 \text{ м}^3$. Нагреватель однофазный, напряжение сети $U = 220 \text{ В}$. Расчет вести по таблицам нагрузок. Рабочая температура нагревателя $t_{\text{раб}} = 600^\circ\text{С}$. Коэффициенты монтажа и среды $k_m = 0,5$; $k_c = 1,6$.

3. Рассчитать электрический сушильный шкаф мощностью $P_n = 2,4 \text{ кВт}$, на напряжение $U_n = 220 \text{ В}$. Требуемая температура нагрева воздуха $t_\theta = 140^\circ\text{С}$. Коэффициент теплоотдачи с поверхности α зависит от скорости движения воздуха $\alpha = \alpha_{\text{ст}}(v/v_{\text{см}})$, где v – скорость движения воздуха, м/с; $\alpha_{\text{см}} = 1500 \text{ Вт}/(\text{м}^2 \cdot ^\circ\text{С})$ – коэффициент теплоотдачи при стандартной скорости $v_{\text{см}} = 6 \text{ м/с}$, $t_p = 700^\circ\text{С}$ – рабочая температура нагревателя. Расчет выполнить аналитическим методом. Допустимая температура нагрева для материала нагревательного элемента $t_{\text{дон}} = 1200^\circ\text{С}$; материал – нихром Х20Н80. Нагреватель трехфазный.

4. Рассчитать нагревательное устройство для предотвращения замерзания водопровода, установленного на открытой площадке, при температуре наружного воздуха $t_{\text{нар}} = -25^\circ\text{С}$. Нагреватель должен быть выполнен из нагревательного провода в виде однослойной бифилярной обмотки, наматываемой на трубу в зоне промерзания, длиной $l = 1,5 \text{ м}$ и с защитой слоями тепло- и гидроизоляции, а также кожухом из жести для защиты от механических повреждений. Диаметр теплоотдающей поверхности $D = 3 \cdot d$, где $d = 0,08 \text{ м}$ – диаметр трубы. Коэффициент теплоотдачи $\alpha = 12 \text{ Вт}/(\text{м}^2 \cdot ^\circ\text{С})$. Температура воды в трубе $t = 6^\circ\text{С}$. Как изменится мощность и другие параметры, если обмотка будет выполнена не бифилярной? Напряжение питания устройства $U = 220 \text{ В}$. Для расчета использовать нагревательный провод типа ПОСХВ.

5. Выбрать трубчатые нагреватели для элементного водоподогревателя, который обеспечивает теплой и горячей водой технологические нужды молочной фермы. Объем бака $V = 200 \text{ л}$. Продолжительность нагрева $\tau = 4 \text{ ч}$. Нагрузка должна быть равномерно распределена по фазам. Проверить возможность размещения выбранных нагревателей в объеме бака. Питающее напряжение сети $380/220 \text{ В}$.

6. Определить основные электротехнические параметры оребренного ТЭНа и выполнить его теплотехнический расчет при следующих условиях: напряжение питания 380 В , мощность $2,5 \text{ кВт}$, скорость воздуха при обтекании оребренной поверхности 8 м/с . Расположение ТЭНов коридорное. Температура воздуха, обдувающего ТЭН, составляет плюс 12°С .

7. В электронагревательной установке имеется шесть нагревательных элементов сопротивления. Мощность каждого нагревателя $P_l = 1 \text{ кВт}$, ко-

торые подключаются на напряжение 220 В. Определить, какую мощность будет потреблять установка при соединении нагревателей в «последовательную» и «параллельную звезду», «последовательный» и «параллельный треугольник». Напряжение сети 380/220 В.

8. Выбрать ТЭНы для подогрева от 10 до 30°C молока перед выпойкой телят объемом $V = 100$ л за $\tau = 30$ мин. Допустимая удельная поверхностная мощность ТЭНов для подогрева молока 2 Вт/см².

9. Определить термическое сопротивление от спирали к наружной поверхности гладкого ТЭНа, геометрические параметры которого следующие: диаметр нагревательного провода $d_{np} = 0,75$ мм; средний диаметр витков спирали $D_{cp} = 5,0$ мм; внутренний диаметр трубки ТЭНа $D_{вн} = 13,0$ мм; наружный диаметр трубки ТЭНа $D_{н} = 15,0$ мм; шаг витков $h = 2,5$ мм. Коэффициент теплопроводности материала наполнителя $\lambda_1 = 1,5$ Вт/(м·°C), материала трубки – $\lambda_2 = 30$ Вт/(м·°C).

Контрольные вопросы

1. Поясните устройство ТЭНа.
2. Какие материалы применяются для изготовления спиралей нагревателей?
3. Перечислите требования, предъявляемые к материалам для нагревателей.
4. Дайте понятие расчетной и действительной температур.
5. Что такое коэффициенты монтажа и среды, каков их физический смысл?
6. Назначение оребрения ТЭНов.
7. Требования к температурному режиму поверхности оребрения.
8. Что такое коэффициент теплоотдачи поверхности ТЭНа?
9. Как расчетным путем определить температуру поверхности ТЭНов?
10. Способы регулирования мощности элементных нагревательных устройств.
11. Как влияет питающее напряжение на мощность ТЭНа?
12. Какой материал используют для наполнения ТЭНов, назовите требования, предъявляемые к наполнителям?

5. Расчет вентиляции и отопления в животноводческих и птицеводческих помещениях

5.1. Общие положения и сведения из теории вентиляции и отопления в животноводческих и птицеводческих помещениях

Микроклимат закрытых помещений, прежде всего, характеризуется совокупностью основных физических и химических факторов их воздушной среды, которые комплексно воздействуют на живые организмы. Наибольшее влияние на жизнедеятельность человека и животных оказывают такие факторы как температурно-влажностный режим, скорость движения и состав воздуха, а также освещенность и степень ионизации воздуха.

Воздухообмен в животноводческих помещениях может осуществляться как с помощью естественной, так и принудительной вентиляции.

Естественная вентиляция осуществляется за счет разности давления наружного воздуха и воздуха внутри помещения, а также энергии ветровых потоков. Простейшей системой естественной вентиляции является шахтная вентиляция. Она работает по принципу удаления воздуха из верхней зоны производственных сооружений через утепленные шахты, заделанные в чердачные перекрытия, и одновременной подачи свежего воздуха через подоконные или надоконные щели.

Удаление загрязненного выделениями животных и птицы внутреннего воздуха с помощью естественной вентиляции в большинстве случаев не позволяет обеспечить требуемый по зоотехническим нормам газовый состав воздуха внутри животноводческих помещений, поэтому применяют принудительную вентиляцию.

Принудительные системы вентиляции подразделяют на вытяжные, приточные и приточно-вытяжные, которые технически реализуется при помощи вентиляторов.

Вытяжные системы вентиляции оборудуются вытяжными вентиляторами на одной стороне помещения и воздухозаборными проемами с другой стороны или под крышей.

а

б

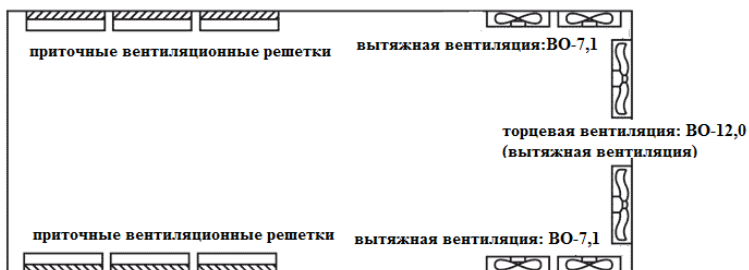

в

Рис. 5.1. Схемы организации систем вентиляции в птичниках:

а – типовая схема вентиляции; б – схема вентиляции с увеличенным воздухообменом; в – схема туннельной вентиляции

Приточная принудительная вентиляция, как правило, осуществляется при помощи центробежных вентиляторов. Удаление

загрязненного воздуха осуществляется чаще всего через специально устраиваемые для этой цели проемы и отверстия – в местах наибольшей концентрации вредных примесей, в частности, в верхней зоне помещений (шахты, фонари, щели). Причем, при расчете предусматривают превышение притока воздуха над оттоком в размерах 10-20% для того, чтобы создаваемый таким образом подпор воздуха предохранял помещение от проникновения инородных частиц и болезнетворных микроорганизмов из соседних помещений. Особенно ответственно такие меры безопасности необходимо предусматривать в помещениях для телят, супоросных маток с поросятами-сосунами и для порослят-отъемышей.

Рис. 5.2. Принцип организации системы вентиляции свинарника, позволяющий обеспечить качественный воздухообмен, при котором вредные вещества, содержащиеся в воздухе, удаляются достаточно быстро, а свежий воздух регулярно поступает в помещение

Приточные системы вентиляции, по сравнению с вытяжными, имеют целый ряд преимуществ:

- 1) поступающий воздух более равномерно распределяется по внутреннему объему помещения;
- 2) исключается влияние ветра;
- 3) поступающий воздух может быть предварительно прогрет, очищен от пыли, обеззаражен и т.д.

5.2. Расчет системы вентиляции помещения для содержания животных или птицы

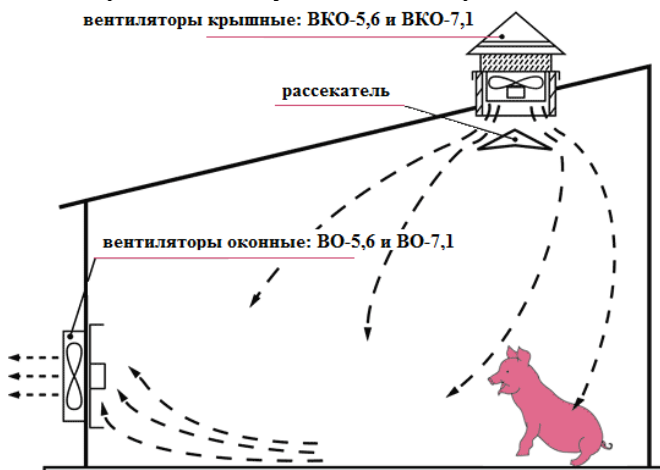
Расчет объема приточного воздуха $L_{расч}$, м³/ч, определяется из условия растворения углекислоты до допустимой концентрации и предельно допустимого содержания водяных паров. В этом случае происходит удаление и других вредных примесей (аммиак, сероводород, пыль), выделяющихся в помещениях в значительно меньших количествах.

Количество приточного воздуха L_{co_2} , м³/ч, необходимого для понижения концентрации углекислоты, вычисляется по формуле

$$L_{co_2} = \frac{\sum_{i=1}^k c_i \cdot n_i}{c_1 - c_2}, \quad (5.1)$$

где c_i – количество CO₂, выделяемое одним животным или птицей данного вида, л/ч (табл. П. 11); n_i – количество животных данного вида в помещении; k – число видов животных; c_1 – предельно допустимая концентрация CO₂ в воздухе помещения, л/м³ (табл. П. 13); c_2 – концентрация CO₂ в наружном воздухе ($c_2=0,3...0,4$ л/м³).

Количество приточного воздуха L_w , м³/ч, необходимого для растворения водяных паров, определяется по формуле

$$L_w = \frac{W}{(d_{вн} - d_n) \cdot \delta}, \quad (5.2)$$

где W – суммарные влаговыделения в помещении, г/ч; $d_{вн}$ – влагосодержание воздуха в помещении, г/кг; d_n – влагосодержание наружного воздуха, г/кг; δ – плотность воздуха при температуре помещения, кг/м³ (табл. П. 16).

Значения $d_{вн}$ и d_n определяются по i-d диаграмме для влажного воздуха с учетом относительной влажности наружного воздуха $\varphi_n=85-90\%$ и внутри помещения. Поскольку при низких отрицательных температурах d_n по i-d диаграмме определить затруднительно, то можно пользоваться для определения L_w следующей формулой

$$L_w = \frac{W}{d_{вн} \cdot \delta_{вн} \cdot \varphi_{вн} - d_n \cdot \delta_n \cdot \varphi_n}, \quad (5.3)$$

где $\delta_{вн}$, δ_n – соответственно плотность внутреннего и наружного воздуха при соответствующей температуре; $\varphi_{вн}$, φ_n – соответственно относительная влажность внутреннего и наружного воздуха.

Влагосодержание воздуха d и его плотность δ можно определить по таблице П. 16.

Общее выделение влаги в помещении для животных подсчитывается по формуле

$$W = \xi \sum_{i=1}^k w_i \cdot n_i, \quad (5.4)$$

где w_i – выделение влаги одним животным данного вида, г/ч (табл. П. 11); n_i – количество животных данного вида в помещении; ξ – коэффициент, учитывающий испарение влаги с мокрых поверхностей помещения (для коровников и телятников $\xi=1,07...1,25$; для свинарников $\xi=1,09...1,3$; большие значения ξ относятся к помещениям с недостаточным количеством или полным отсутствием подстилки при неудовлетворительной работе канализации).

Если температура внутри помещения отличается от табличной (табл. П. 11), то при определении w_i необходимо ввести поправочный коэффициент (табл. П. 12).

Влаговыделение в птичнике:

$$W = W_{nm} + W_{ном}, \quad (5.5)$$

где W_{nm} – количество водяных паров, выделяемых птицами; $W_{ном}$ – количество влаги, испаряющейся из помета.

Количество водяных паров и влаги определяется по нижеприведенным формулам:

$$W_{nm} = \sum_{i=1}^k w_i \cdot n_i, \quad (5.6)$$

$$W_{ном} = \frac{0,7 \sum P_{ном} \cdot n_i}{24}, \quad (5.7)$$

где w_i – выделение влаги одной птицей данного вида, г/ч; (табл. П. 13) с учетом внутренней температуры и массы птицы; n_i – количество птиц данного вида в помещении; $P_{ном}$ – среднесуточный выход помета от одной птицы (см. табл. Приложение 15); $0,7$ – коэффициент, учитывающий усушку помета.

Если температура внутри помещения отличается от табличной (табл. П. 13), то при определении w_i необходимо ввести поправочный коэффициент (табл. П. 14).

Необходимый воздухообмен $L_{расч}$, м³/ч, принимается по наибольшей из двух величин L_{co2} или L_W .

Правильность расчета проверяют по кратности воздухообмена:

$$k_e = \frac{L_{расч}}{V_n}, \quad (5.8)$$

где V_n – внутренний объем помещения, м³.

В животноводческих фермах для холодного периода года значение кратности воздухообмена равно $k_e = 3 \dots 6$ ч⁻¹, а в птичниках $k_e = 9 \dots 13$ ч⁻¹.

Площадь сечения F , м², всех вытяжных шахт при естественной тяге определяется по формуле

$$F = \frac{L_{расч}}{3600 \cdot v}, \quad (5.9)$$

где v – скорость движения воздуха в вытяжной шахте помещения, м/с.

Скорость воздуха определяется как

$$v = 2,2 \sqrt{\frac{h \cdot (t_{вн} - t_n)}{273}}, \quad (5.10)$$

где h – высота вытяжной шахты, м, $h = 2 \dots 10$ м; $t_{вн}$ – расчетная температура внутри помещения, °С; t_n – расчетная температура наружного воздуха, °С.

Число вытяжных шахт:

$$n_{в.ш} = \frac{F}{f}, \quad (5.11)$$

где f – живое сечение одной шахты, м² (в типовых проектах животноводческих помещений обычно принимаются вытяжные шахты квадратного сечения со стороной квадрата 400, 500, 600, 700 мм или прямоугольного сечения).

Подача вентилятора L_v (м³/ч) принимается по значению расчетного воздухообмена с учетом поправочного коэффициента на подсос воздуха в воздуховодах: при стальных, пластмассовых и асбоцементных воздухопроводах длиной 50 м – 1,1; в остальных случаях – 1,15:

$$L_v = (1,1 \dots 1,15) \cdot L_{расч}. \quad (5.12)$$

Число вентиляторов определяется из условия, что подача одного вентилятора, во избежание повышенного уровня шума, не

должна превышать 8000 м³/ч, а также с учетом предпочтительной схемы отопления и вентиляции.

5.3. Расчет системы отопления помещения для содержания животных или птицы

Микроклимат в животноводческом помещении зависит от его теплоизоляции, воздухообмена, температуры наружного воздуха и количества теплоты, выделяемой животными. В тех случаях, когда в зимнее время тепловые потери через ограждения и вентиляцию не компенсируются тепловыделениями животных или птиц, помещения необходимо оборудовать системами отопления.

Необходимый для отопления животноводческих помещений тепловой поток $\Phi_{от}$, Вт, можно определить на основании уравнения теплового баланса:

$$\Phi_{от} = \Phi_{огр} + \Phi_{в} + \Phi_{сл} + \Phi_{доп} - \Phi_{жс} - \Phi_{э}, \quad (5.13)$$

где $\Phi_{огр}$ – тепловой поток через ограждение, Вт; $\Phi_{в}$ – потери теплоты на вентиляцию, Вт; $\Phi_{сл}$ – случайные потери теплоты, обычно принимаются в пределах 10...15% от $\Phi_{огр} + \Phi_{в}$, Вт; $\Phi_{доп}$ – дополнительные потери теплоты в зависимости от ориентации стен к сторонам света, как правило, дополнительные потери принимают в пределах 10...15% от половины потерь через стены, окна, двери, Вт; $\Phi_{жс}$ – поток свободной теплоты, выделяемой животными или птицей, Вт; $\Phi_{э}$ – тепловые потоки от средств местного электрообогрева, двигателей электроприводов и электрических ламп, Вт.

Тепловые потери через все наружные ограждения $\Phi_{огр}$, Вт, определяются по формуле

$$\Phi_{огр} = \frac{1}{R_{мо}} F \cdot (t_{вн} - t_{н}) \cdot n, \quad (5.14)$$

где $R_{мо}$ – сопротивление теплопередаче ограждения, (м²·°С)/Вт; F – площадь поверхности ограждения, м²; $t_{вн}$, $t_{нар}$ – расчетные температуры внутреннего и наружного воздуха соответственно, °С; n – поправочный коэффициент (для наружных стен и полов на грунте $n = 1$; для чердачных перекрытий с различными видами кровли $n = 0,75...0,9$; для ограждений, отделяющих отапливаемые помещения от неотапливаемых $n = 0,4...0,7$; для перекрытий над подпольями $n = 0,4...0,75$).

Сопротивление m -слойного ограждения теплопередаче $R_{то}$, (м \cdot °C)/Вт, равно:

$$R_{то} = R_{твн} + \sum_{i=1}^m \frac{\Delta_i}{\lambda_i} + R_{тн}, \quad (5.15)$$

где $R_{твн}$ – термическое сопротивление тепловосприятию внутренней поверхности ограждения, (м 2 ·°C)/Вт (табл. П. 17); Δ_i – толщина i -го слоя ограждения, м; λ_i – коэффициент теплопроводности i -го слоя ограждения, Вт/(м·°C) (табл. П. 1); $R_{тн}$ – термическое сопротивление теплопередаче наружной поверхности ограждения, (м 2 ·°C)/Вт (табл. П. 18).

Виды и конструкции ограждений определяются по паспорту проекта помещений.

Потери теплоты через неутепленные полы определяют по зонам шириной 2 м, параллельным наружным стенам. Сопротивление теплопередаче неутепленных полов $R_{мин}$ для зоны, расположенной непосредственно у стены, составляет 2,15; для второй – 4,3; для третьей – 8,6; для остальной площади пола – 14,2 (м 2 ·°C)/Вт. Для утепленных полов сопротивление теплопередаче $R_{мын}$, (м \cdot °C)/Вт, определяется по формуле

$$R_{мын} = R_{мин} + \frac{\Delta_{yc}}{\lambda_{yc}} + \sum_{i=1}^k \frac{\Delta_i}{\lambda_i}, \quad (5.16)$$

где Δ_{yc} – толщина утепляющего слоя, м; λ_{yc} – коэффициент теплопроводности утепляющего слоя, Вт/(м·°C); d_i , Δ_i – толщина и коэффициент теплопроводности остальных слоев пола, м и Вт/(м·°C).

В том случае, когда коэффициенты теплопроводности материалов, из которых состоят полы, $\lambda \geq 1,16$ Вт/(м·°C), то полы на грунте считаются неутепленными.

Кроме того, необходимо учитывать дополнительные потери теплоты через строительные ограждения, которые определяются ориентацией здания по отношению к сторонам света, господствующими направлениями ветра и т.д. Стенам, обращенным на север, восток, северо-восток и северо-запад, присущи дополнительные потери теплоты в размере 10%, а обращенным на юго-восток и запад, в размере 5% от основных теплопотерь. Для зданий, построенных на возвышенности, открыто делают 10% надбавку на теплопотери через все ограждения.

Тепловой поток Φ_6 , Вт, необходимый для подогрева приточного воздуха, равен:

$$\Phi_{\delta} = \frac{L_{расч} \cdot \delta \cdot c \cdot (t_{вн} - t_{н})}{3600}, \quad (5.17)$$

где $L_{расч}$ – расчетный воздухообмен помещения, м³/ч; δ – плотность наружного воздуха при соответствующей температуре, кг/м³; c – теплоемкость воздуха, равная 1 кДж/(кг·°С).

Поток свободной теплоты $\Phi_{жс}$, Вт, выделяемой животными:

$$\Phi_{жс} = \sum_{i=1}^k q_i \cdot n_i, \quad (5.18)$$

где q_i – тепловой поток, выделяемый одним животным данного вида, Вт (табл. П. 11); n_i – количество животных данного вида в помещении.

Если температура, при которой содержатся животные, отличается от температуры, при которой осуществлялись замеры выделений животными, то необходимо вносить поправочный коэффициент (табл. П. 12).

Для птицеводческого помещения тепловую производительность системы отопления $\Phi_{от}$, Вт, определяют из уравнения теплового баланса:

$$\Phi_{от} = \Phi_{одр} + \Phi_{\delta} + \Phi_{сн} + \Phi_{дон} + \Phi_{ном} - \Phi_{нт} - \Phi_{\delta}, \quad (5.19)$$

где $\Phi_{ном}$ – тепловой поток на испарение влаги из помета, Вт.

Тепловой поток на испарение влаги из помета $\Phi_{ном}$, Вт, определяется по формуле

$$\Phi_{ном} = 0,276 \cdot 2,49 \cdot W_{ном} = 0,692 \cdot W_{ном}, \quad (5.20)$$

где $W_{ном}$ – количество влаги, испаряющейся из помета, г/ч; 2,49 – скрытая теплота испарения воды, кДж/г.

Поток свободной теплоты $\Phi_{нт}$, Вт, выделяемой птицами:

$$\Phi_{нт} = 0,6 \sum_{i=1}^k q_i \cdot n_i, \quad (5.21)$$

где q_i – тепловой поток, выделяемый одной птицей данного вида (табл. П. 13), Вт; 0,6 – коэффициент, учитывающий тепловыделение от птиц в ночное время.

Если температура, при которой содержится птица, отличается от табличной (табл. П. 13), то необходимо ввести поправочный коэффициент (табл. П. 14). Необходимо обратить внимание на то, что в таблице П. 13 приводятся данные о выделении теплоты, углекислоты и водяных паров не на одну голову, а на 1 кг живой массы птицы и указывается масса птицы.

5.4. Расчет электрокалориферной установки

5.4.1. Тепловой расчет нагревательных элементов

В качестве нагревательных элементов в электрических калориферах используют трубчатые электронагреватели (ТЭНы), смонтированные в единый конструктивный блок.

В задачу теплового расчёта блока ТЭНов входит определение количества ТЭНов в блоке и действительной температуры поверхности нагревательного элемента. Результаты теплового расчёта используют для уточнения конструктивных параметров блока.

Мощность одного ТЭНа определяют исходя из мощности калорифера $P_{эку}$ и числа ТЭНов z , установленных в калорифере:

$$P_m = \frac{P_{эку}}{z}. \quad (5.22)$$

Число ТЭНов z принимают кратным 3, причем мощность одного ТЭНа не должна превышать 3...4 кВт. ТЭН подбирают по паспортным данным (табл. П. 8).

По конструктивному исполнению различают блоки с коридорной и шахматной компоновкой ТЭНов (рис. 5.3).

Рис. 5.3. Схемы компоновки блока ТЭНов:

а – коридорная компоновка; б – шахматная компоновка

Для первого ряда нагревателей скомпонованного нагревательного блока должно выполняться условие:

$$t_m^1 = \frac{P_m^1}{0,6 \cdot \alpha_{ср} \cdot F_m^1} + t_g < 180^\circ\text{C}, \quad (5.23)$$

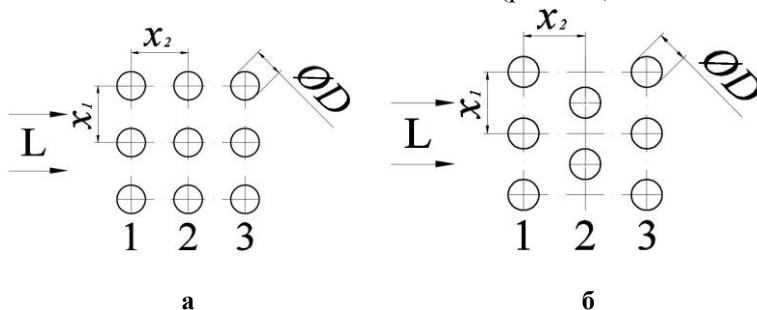
где t_m^1 – действительная средняя температура поверхности нагревателей первого ряда, °С; P_m^1 – суммарная мощность нагревателей первого ряда, Вт; α_{cp} – средний коэффициент теплоотдачи, Вт/(м²·°С); F_m^1 – суммарная площадь теплоотдающей поверхности нагревателей первого ряда, м²; $t_{в}$ – температура воздушного потока после калорифера, °С.

Суммарную мощность и суммарную площадь нагревателей первого ряда определяют из параметров выбранных ТЭНов по формулам:

$$P_m^1 = kP_m, F_m^1 = kF_m, \quad (5.24)$$

где k – количество ТЭНов в ряду, шт; P_m, F_m – соответственно мощность, Вт, и площадь поверхности, м², одного ТЭНа.

Площадь поверхности оребренного ТЭНа, м²:

$$F_m = \pi \cdot l_a \cdot \left(D_n + \frac{h_p \cdot (D_n + h_p)}{b} \right), \quad (5.25)$$

где D_n – диаметр ТЭНа, м; l_a – активная длина ТЭНа, м; h_p – высота ребра, м; b – шаг оребрения, м.

Для пучков поперечно обтекаемых труб следует учитывать средний коэффициент теплоотдачи α_{cp} , так как условия передачи теплоты отдельными рядами нагревателей различны и определяются турбулизацией воздушного потока. Теплоотдача первого и второго рядов трубок по сравнению с третьим рядом меньше. Так, если теплоотдачу третьего ряда ТЭНов принять за единицу, то теплоотдача первого ряда составит около 0,6, второго – около 0,7 в шахматных пучках и около 0,9 – в коридорных от теплоотдачи третьего ряда. Для всех рядов после третьего коэффициент теплоотдачи можно считать неизменным и равным теплоотдаче третьего ряда.

Коэффициент теплоотдачи ТЭНа определяют по эмпирическому выражению, Вт/(м²·°С):

$$\alpha = \frac{Nu \cdot \lambda}{D}, \quad (5.26)$$

где Nu – критерий Нуссельта; λ – коэффициент теплопроводности воздуха, Вт/(м·°С), $\lambda = 0,027$ Вт/(м·°С); D – диаметр ТЭНа, м.

Критерий Нуссельта для конкретных условий теплообмена рассчитывают по выражениям:

- 1) для коридорных пучков труб:
 - при $Re \leq 1 \cdot 10^3$

$$Nu = 0,49Re^{0,5}, \quad (5.27)$$

– при $Re > 1 \cdot 10^3$

$$Nu = 0,149Re^{0,65}, \quad (5.28)$$

2) для шахматных пучков труб:

– при $Re \leq 1 \cdot 10^3$

$$Nu = 0,49Re^{0,5}, \quad (5.29)$$

– при $Re > 1 \cdot 10^3$

$$Nu = 0,35Re^{0,6}, \quad (5.30)$$

где Re – критерий Рейнольдса.

Критерий Рейнольдса характеризует режим обтекания ТЭНов воздушным потоком и равен:

$$Re = \frac{v \cdot d}{\nu}, \quad (5.31)$$

где v – скорость воздушного потока, м/с; ν – коэффициент кинематической вязкости воздуха, m^2/c , $\nu = 18,5 \cdot 10^{-6} m^2/c$.

Для обеспечения эффективной термической нагрузки ТЭНов, не приводящей к перегреву нагревателей, следует обеспечивать в зоне теплообмена движение потока воздуха со скоростью не менее 6 м/с. Учитывая возрастание аэродинамического сопротивления конструкции воздушного канала и нагревательного блока с ростом скорости потока воздуха, последнюю следует ограничить значением 15 м/с.

Средний коэффициент теплоотдачи:

1) для коридорных пучков:

$$\alpha_{cp} = \frac{\alpha \cdot (n - 0,5)}{n}, \quad (5.32)$$

2) для шахматных пучков:

$$\alpha_{cp} = \frac{\alpha \cdot (n - 0,7)}{n}, \quad (5.33)$$

где n – количество рядов труб (ТЭНов) в пучке нагревательного блока.

Температура воздушного потока t_g после калорифера равна, °С:

$$t_g = \frac{P_{эку}}{\delta \cdot c \cdot L_g}, \quad (5.34)$$

где $P_{эку}$ – суммарная мощность ТЭНов калорифера, кВт; δ – плотность воздуха, $кг/м^3$; c – удельная теплоемкость воздуха, $кДж/(кг \cdot °С)$, $c = 1 кДж/(кг \cdot °С)$; L_g – производительность калорифера, $м^3/с$.

Если условие (5.23) не выполняется, выбирают другой нагревательный элемент или изменяют принятые в расчете скорость воздуха, компоновку нагревательного блока.

5.4.2. Конструктивный расчет нагревательного блока

В расчет конструктивных параметров блока ТЭНов входит определение расстояний между нагревателями в ряду x_1 и расстояний между рядами x_2 (рис. 5.1), а также внешних размеров блока. При расчете конструктивных элементов следует учитывать принятую ранее скорость воздушного потока, количество нагревателей в ряду, количество рядов, расположение нагревателей и производительность вентилятора L_6 .

Для расчета x_1 , определяют «живое» сечение блока нагревателей, т. е. не занятую ТЭНами площадь воздушного канала F_k , м²:

$$F_k = \frac{L_6}{v}, \quad (5.35)$$

где L_6 – производительность калорифера, м³/с; v – принятая в тепловом расчете скорость воздуха, м/с.

Минимальные размеры нагревательного блока определяют по следующим выражениям:

1) расстояние между нагревателями в ряду x_1 , м:

$$x_1 = \frac{F_k}{(k+1) \cdot l_a} + D, \quad (5.36)$$

где k – количество ТЭНов в ряду;

2) расстояние между рядами нагревателей x_2 , м:

при

$$x_1 \geq 3/2D \quad x_2 = x_1, \quad (5.37)$$

при

$$x_1 < 3/2D \quad x_2 = 1,2 x_1,$$

где D – диаметр выбранного ТЭНа (ТЭНа с оребрением), м;

3) высота H и ширина B блока нагревателей, м:

$$H = (k+1) \cdot x_1, \quad (5.38)$$

$$B_{н} = l + 0,1, \quad (5.39)$$

где l – полная длина ТЭНа, м;

4) глубина блока нагревателей C_n , м:

$$C_n = (n + 1)x_2. \quad (5.40)$$

По результатам расчета нагревательного блока рекомендуется выполнить эскиз блока с указанием расчетных параметров нагревательного элемента.

Примеры решения задач

Задача 5.1. На свиноферме находится $n = 50$ кабанов, свиной в три раза больше. Определить мощность системы отопления, если известно, что поток тепла, выделяемый одним животным, $\Phi_1 = 10$ Вт; тепловой поток потерь через ограждения $\Phi_{огр} = 800$ Вт; тепловой поток потерь с вентиляцией $\Phi_в = 2000$ Вт; тепловой поток потерь на испарение влаги с различных поверхностей $\Phi_и = 1250$ Вт. Коэффициент полезного действия, учитывающий потери теплоты в системе отопления $\eta_m = 0,95$.

Решение

Общее поголовье кабанов и свиной на ферме:

$$N = n + 3 \cdot n = 50 + 3 \cdot 50 = 200.$$

Тепловой поток, выделяемый животными:

$$\Phi_{жс} = N \cdot \Phi_1 = 200 \cdot 10 = 2000 \text{ Вт}.$$

Тепловой поток системы электроотопления:

$$\Phi_{от} = \Phi_{огр} + \Phi_в + \Phi_и - \Phi_{жс} = 800 + 2000 + 1250 - 2000 = 2050 \text{ Вт}.$$

Мощность системы электроотопления:

$$P_{от} = \frac{\Phi}{\eta_m} = \frac{2050}{0,95} = 2158 \text{ Вт}.$$

Задача 5.2. Чему равен общий поток тепловых потерь через строительные ограждения, если известно следующее: удельный тепловой поток потерь $\Delta\Phi_{огр} = 5$ Вт/(м²·°С); строительный объем здания $V = 300$ м³; $t_{вн}$ и $t_{н}$ – расчетные температуры внутри помещения и наружного воздуха равны соответственно 25°С и минус 15°С.

Решение

Общий поток тепловых потерь через строительные ограждения:

$$\Phi_{огр} = \Delta\Phi_{огр} \cdot V \cdot (t_{вн} - t_{н}) = 5 \cdot 300 \cdot (21 - (-15)) = 54000 \text{ Вт} = 54 \text{ кВт}.$$

Задача 5.3. В птичнике на 20000 бройлеров (средняя масса бройлеров $m = 1,4$ кг/гол) смонтирована система утилизации теплоты из удаляемого воздуха. Используя уравнение теплового баланса, необходимо определить эффективность (процент снижения затрат на отопление) системы утилизации тепла, если КПД утилизатора $\eta_{ym} = 0,50$. Температура в птичнике $t_{вн} = 18^\circ\text{C}$, расчетная температура наружного воздуха $t_n = -29^\circ\text{C}$. Размеры птичника: длина×ширина×высота=80×20×3 м. Требуемая кратность воздухообмена $k_g = 5\text{ч}^{-1}$.

Площадь ограждений и коэффициент теплопередачи:

– потолочные перекрытия $F_{пер} = 1600 \text{ м}^2$, $k_{мпер} = 1,17 \text{ Вт}/(\text{м}^2 \cdot ^\circ\text{C})$;

– стены $F_{ст} = 600 \text{ м}^2$, $k_{мст} = 1,54 \text{ Вт}/(\text{м}^2 \cdot ^\circ\text{C})$;

– ворота $F_{в} = 30 \text{ м}^2$, $k_{мв} = 2,33 \text{ Вт}/(\text{м}^2 \cdot ^\circ\text{C})$;

– окна $F_{ок} = 600 \text{ м}^2$, $k_{мок} = 2,68 \text{ Вт}/(\text{м}^2 \cdot ^\circ\text{C})$.

Теплота, выделяемая птицей, $q_m = 11 \text{ Вт}/\text{кг}$. Плотность и теплоемкость воздуха: $\delta = 1,342 \text{ кг}/\text{м}^3$ и $c = 0,278 \text{ кДж}/(\text{кг} \cdot ^\circ\text{C})$. Теплотерями через пол пренебречь.

Решение

Уравнение теплового баланса птичника можно записать в следующем виде:

$$\Phi_{от} + \Phi_{нт} = \Phi_{огр} + \Phi_{вен},$$

из которого можно определить расчетную мощность отопительной системы:

$$\Phi_{от} = \Phi_{огр} + \Phi_{вен} - \Phi_{нт}.$$

Определяем потери теплоты через ограждающие конструкции птичника:

$$\begin{aligned} \Phi_{огр} &= k_{мпер} \cdot F_{пер} \cdot (t_{вн} - t_n) + k_{мст} \cdot F_{ст} \cdot (t_{вн} - t_n) + k_{мв} \cdot F_{в} \cdot (t_{вн} - t_n) + \\ &+ k_{мок} \cdot F_{ок} \cdot (t_{вн} - t_n) = [k_{мпер} \cdot F_{пер} + k_{мст} \cdot F_{ст} + k_{мв} \cdot F_{в} + k_{мок} \cdot F_{ок}] \times \\ &\times (t_{вн} - t_n) = \sum_{i=1}^n k_{mi} \cdot F_i \cdot (t_{вн} - t_n) = [1,17 \cdot 1600 + 1,54 \cdot 600 + 2,33 \cdot 30 + 2,68 \cdot 600] \times \\ &\times (18 - (-29)) = 138476,1 \text{ Вт} = 138,5 \text{ кВт}. \end{aligned}$$

Определяем теплоту, уносимую из помещения с вентилируемым воздухом:

$$\begin{aligned} \Phi_{вен} &= c \cdot \delta \cdot V \cdot k_g \cdot (t_{вн} - t_n) = 0,278 \cdot 1,342 \cdot 4800 \cdot 5 \cdot (18 - (-29)) = \\ &= 0,278 \cdot 1,342 \cdot 4800 \cdot 5 \cdot 47 = 420829,73 \text{ Вт} = 420,83 \text{ кВт}. \end{aligned}$$

Определяем теплоту, выделяемую птицей:

$$\Phi_{nm} = q_{nm} \cdot n \cdot m = 1,4 \cdot 11 \cdot 20000 = 308000 \text{ Вт} = 308 \text{ кВт.}$$

Расчетная мощность отопительной системы равна:

$$\Phi_{om} = \Phi_{огр} + \Phi_{вен} - \Phi_{nm} = 138,5 + 420,83 - 308 = 251,33 \text{ кВт.}$$

Расчетная мощность отопительной системы при наличии системы утилизации теплоты из удаляемого воздуха:

$$\Phi_{om}^{ym} = \Phi_{огр} + \Phi_{вен} \cdot (1 - \eta_{ym}) - \Phi_{жс} = 138,5 + 420,83 \cdot 0,5 - 308 = 40,915 \text{ кВт.}$$

Определяем эффективность применения утилизатора:

$$\varepsilon = \frac{\Phi_{om} - \Phi_{om}^{ym}}{\Phi_{om}} \cdot 100\% = \frac{251,33 - 40,915}{251,33} \cdot 100\% = 83,72\%,$$

т.е. использование системы утилизации тепла позволяет снизить мощность отопительной системы на 83,72%.

Задача 5.4. Рассчитать систему вентиляции и отопления коровника на 400 голов. Габариты коровника 111,6×22,2×7 м, объем стойлового помещения 100,6×21,4×2,2 м. Расчетная температура наружного воздуха –20°С. Стены выполнены из красного кирпича, толщина стен 0,38 м, стены изнутри оштукатурены песчано-цементным раствором толщиной 0,02 м.

Перекрытие выполнено из сборных железобетонных плит толщиной 0,035 м, пароизоляции из одного слоя рубероида, настила из досок толщиной 0,03 м и утеплителя из минеральной ваты толщиной 0,16 м.

Полы в стойловом помещении из керамзитобетона, толщина которого 0,15 м, в помещении 66 окон размером 1,92×0,92 м с двойным остеклением и 4 двери с общей площадью 36 м², выполненные из 2-х слоев досок, толщиной 0,03 м.

Решение

1) *Расчет системы воздухообмена.* Определяем необходимый воздухообмен из условия удаления избыточной углекислоты. Выделение CO₂ одним животным составляет 142 л/ч, допустимая концентрация CO₂ составляет 2,5 л/м³, концентрация CO₂ в наружном воздухе составляет 0,3...0,4 л/м³.

$$L_{co_2} = \frac{\sum_{i=1}^k c_i \cdot n_i}{c_1 - c_2} = \frac{143 \cdot 400}{2,5 - 0,4} = 27238 \text{ м}^3/\text{ч.}$$

Для определения требуемого воздухообмена из условия удаления избыточной влаги необходимо определить общее влаговыделение всеми животными:

$$W = \xi \sum_{i=1}^k w_i \cdot n_i = 1,1 \cdot 455 \cdot 400 = 201520 \text{ г/ч.}$$

Отсюда

$$L_W = \frac{W}{d_{вн} \delta_{вн} \varphi_{вн} - d_n \delta_n \varphi_n} = \frac{201520}{7,6 \cdot 1,248 \cdot 0,7 - 0,8 \cdot 1,396 \cdot 0,8} = 35072 \text{ м}^3/\text{ч.}$$

Параметры внутреннего и наружного воздуха определяются по таблице П. 16.

Необходимый для расчетов воздухообмен $L_{расч}$ принимается по наибольшей из двух величин $L_{со2}$ или L_W . Так как $L_W > L_{со2}$ то $L_{расч} = 35072 \text{ м}^3/\text{ч}$.

Осуществляем проверку на кратность воздухообмена:

$$k_e = \frac{L_{расч}}{V_{ст.п}} = \frac{35072}{100,6 \cdot 214 \cdot 2,2} = 7,$$

полученное значение практически удовлетворяет требованиям, так как для животноводческих ферм кратность воздухообмена равна $k_e = 3 \dots 6$.

Скорость воздуха в вытяжной шахте будет равна:

$$v = 2,2 \sqrt{\frac{h \cdot (t_{вн} - t_n)}{273}} = 2,2 \sqrt{\frac{7 \cdot (10 - (-20))}{273}} = 1,97 \text{ м/с.}$$

Площадь сечения вытяжных шахт при естественной тяге составит:

$$F = \frac{L_{расч}}{3600 \cdot v} = \frac{35072}{3600 \cdot 1,97} = 5,05 \text{ м}^2.$$

Число вытяжных шахт:

$$n_{e.ш} = \frac{F}{f} = \frac{5,05}{0,6 \cdot 0,6} = 14 \text{ шахт.}$$

Принимается 2 ряда по 7 шахт в ряду.

Суммарная подача вентиляторов для удаления избыточной влаги с учетом поправочного коэффициента на подсосы в воздуховодах, который при стальных, пластмассовых и асбоцементных

воздуховодах длиной до 50 м равен 1,1, составит $L_{г} = 1,1 \cdot 35072 = 38579 \text{ м}^3/\text{ч}$.

Число вентиляторов определяется из условия, что подача одного вентилятора не должна превышать $8000 \text{ м}^3/\text{ч}$ с учетом предпочтительной схемы отопления и вентиляции.

2) *Расчет системы отопления.* Для расчета теплового режима необходимо определить площадь всех ограждений, которые могут быть определены по паспорту помещения или по его плану.

Площадь окон $F_{ок} = 1,92 \cdot 0,9 \cdot 66 = 114 \text{ м}^2$.

Площадь стен, выходящих в неотапливаемые помещения, $F_{ст.вн} = 60 \text{ м}^2$.

Площадь стен, выходящих наружу, $F_{ст.нар} = 330 \text{ м}^2$.

Площадь перекрытия $F_{пер} = 2280 \text{ м}^2$.

Сопротивление теплопередаче наружных стен:

$$R_{тст.н} = R_{твн} + \sum_{i=1}^m \frac{\Delta_i}{\lambda_i} + R_{тми} = 0,116 + \frac{0,02}{0,93} + \frac{0,38}{0,81} + 0,043 = 0,649 (\text{м} \cdot \text{°C})/\text{Вт}.$$

Термическое сопротивление перекрытия:

$$R_{тпер} = R_{твн} + \sum_{i=1}^m \frac{\Delta_i}{\lambda_i} + R_{тми} = 0,155 + \frac{0,035}{1,63} + \frac{0,03}{0,17} + \frac{0,0015}{0,17} + \frac{0,16}{0,07} + 0,123 = 2,894 (\text{м} \cdot \text{°C})/\text{Вт}.$$

Определяются тепловые потери через наружные стены:

$$\Phi_{ст.нар} = \frac{1}{0,649} \cdot 330 \cdot (10 - (-20)) \cdot 1 = 15254 \text{ Вт}.$$

Определяются тепловые потери через внутренние стены:

$$\Phi_{ст.вн} = \frac{1}{0,649} \cdot 60 \cdot (10 - (-20)) \cdot 0,5 = 1387 \text{ Вт}.$$

Определяются тепловые потери через перекрытие:

$$\Phi_{пер} = \frac{1}{2,894} \cdot 2280 \cdot (10 - (-20)) \cdot 0,9 = 21272 \text{ Вт}.$$

Термическое сопротивление для двойных окон равно $0,345 (\text{м} \cdot \text{°C})/\text{Вт}$, для одинарных окон – $0,170 (\text{м} \cdot \text{°C})/\text{Вт}$, для двойных отдельных окон – $0,345 (\text{м} \cdot \text{°C})/\text{Вт}$.

Тепловые потери через окна равны:

$$\Phi_{ок} = \frac{1}{0,375} \cdot 114 \cdot (10 - (-20)) = 9913 \text{ Вт}.$$

Тепловые потери через двери составят:

$$\Phi_{дв} = \frac{1}{0,378} 36 \cdot (10 - (-20)) 0,5 = 1429 \text{ Вт.}$$

Тепловые потери через полы определяются по участкам вдоль осевой линии. Ширина пола 21,4 м, соответственно расстояние от осевой линии до наружной стены будет $21,4/2=10,7$ м. Так как площадь пола необходимо разделить на 2-метровые зоны, начиная от наружных стен, то получится 3 зоны по 2 м и одна зона шириной 4,7 м по обе стороны от осевой линии. Площадь зон $F_1=F_2=F_3=100,6 \cdot 2 \cdot 2=402,4 \text{ м}^2$, $F_4=4,7 \cdot 100,6 \cdot 2=945,6 \text{ м}^2$.

Сопротивление теплопередаче для каждой зоны определяется по формулам

$$R_{m1y.n} = 2,15 + \frac{0,15}{0,35} = 2,58 \text{ (м}^2 \cdot \text{°C)/Вт,}$$

$$R_{m2y.n} = 4,3 + \frac{0,15}{0,35} = 4,7 \text{ (м}^2 \cdot \text{°C)/Вт,}$$

$$R_{m3y.n} = 8,6 + \frac{0,15}{0,35} = 9,03 \text{ (м}^2 \cdot \text{°C)/Вт,}$$

$$R_{m4y.n} = 14,2 + \frac{0,15}{0,35} = 14,628 \text{ (м}^2 \cdot \text{°C)/Вт.}$$

Отсюда

$$\Phi_{1n} = \frac{1}{1,58} 402,4 \cdot (10 - (-20)) = 4679 \text{ Вт,}$$

$$\Phi_{2n} = \frac{1}{4,7} 402,4 \cdot (10 - (-20)) = 2562 \text{ Вт,}$$

$$\Phi_{3n} = \frac{1}{9,03} 402,4 \cdot (10 - (-20)) = 1336 \text{ Вт,}$$

$$\Phi_{4n} = \frac{1}{14,62} 945,6 \cdot (10 - (-20)) = 3878 \text{ Вт.}$$

Таким образом, тепловые потери через все ограждения будут равны:

$$\begin{aligned} \Phi_{огр} &= \Phi_{ст.нар} + \Phi_{ст.вн} + \Phi_{нер} + \Phi_{ок} + \Phi_{дв} + \Phi_{1n} + \Phi_{2n} + \Phi_{3n} + \Phi_{4n} = \\ &= 61711 \text{ Вт.} \end{aligned}$$

Потери на вентиляцию будут равны:

$$\Phi_v = \frac{L \cdot \delta \cdot c \cdot (t_{вн} - t_n)}{3600} = \frac{35072}{3600} \cdot 1,396 \cdot 1000 \cdot (10 - (-20)) = 408004 \text{ Вт.}$$

Случайные и дополнительные потери будут равны:

$$\Phi_{cn} = 0,1 \cdot (\Phi_{огр} + \Phi_v) = 41418 \text{ Вт; } \Phi_{дон} = 0,1 \cdot \frac{\Phi_{огр}}{2} = 3086 \text{ Вт.}$$

Тепловой поток, выделяемый животными:

$$\Phi_{жс} = \sum_{i=1}^k q_i \cdot n_i = 722,2 \cdot 400 = 288880 \text{ Вт.}$$

Тепловой поток, необходимый для отопления животноводческого помещения составит,

$$\begin{aligned} \Phi_{от} &= \Phi_{огр} + \Phi_v + \Phi_{cn} + \Phi_{дон} - \Phi_{жс} = \\ &= 61711 + 408004 + 41418 + 3086 - 288880 = 8425 \text{ Вт.} \end{aligned}$$

Задача 5.5. Провести тепловой и конструктивный расчет нагревательного блока электрокалорифера мощностью $P_{эку} = 36$ кВт. Компоновка ТЭНов шахматная.

Решение

1) *Тепловой расчет.* В калорифере установим 18 штук ТЭНов, количество рядов $z=3$, количество ТЭНов в ряду $k=6$. Мощность одного ТЭНа:

$$P_m = \frac{P_{эку}}{z} = \frac{36000}{18} = 2000 \text{ Вт.}$$

Выбираем ТЭН80В13/2,0К220 (табл. П. 8). Мощность ТЭНа $P_m = 2000$ Вт, активная длина $l_a = 0,8$ м, диаметр $D = 0,013$ м.

Рассчитаем коэффициент теплоотдачи ТЭНа. Выбираем скорость воздуха в калорифере $v = 14$ м/с.

Критерий Рейнольдса:

$$Re = \frac{v \cdot d}{\nu} = \frac{14 \cdot 0,013}{18,5 \cdot 10^{-6}} = 9837,83.$$

Критерий Нуссельта для шахматной компоновки, при $Re > 1 \cdot 10^3$:

$$Nu = 0,35 Re^{0,6} = 0,35 \cdot 9837,83^{0,6} = 87,05.$$

Коэффициент теплоотдачи ТЭНа:

$$\alpha = \frac{Nu \cdot \lambda}{d} = \frac{87,05 \cdot 0,027}{0,013} = 180,79 \text{ Вт}/(\text{м}^2 \cdot \text{°C}).$$

Средний коэффициент теплоотдачи для шахматной компоновки:

$$\alpha_{cp} = \frac{\alpha \cdot (z - 0,7)}{z} = \frac{180,79(3 - 0,7)}{3} = 138,6 \text{ Вт}/(\text{м}^2 \cdot \text{°C}).$$

Суммарная мощность первого ряда ТЭНов:

$$P_m^1 = k P_m = 6 \cdot 2000 = 12000 \text{ Вт}.$$

Площадь поверхности одного ТЭНа с учетом оребрения: шаг оребрения $b=0,005$ м, высота ребра $h_p=0,012$ м:

$$F_m = \pi \cdot l_a \left(D + \frac{h_p \cdot (D + h_p)}{b} \right) = 3,14 \cdot 0,8 \left(0,013 + \frac{0,012(0,013 + 0,012)}{0,005} \right) = 0,183 \text{ м}^2.$$

Суммарная площадь первого ряда ТЭНов:

$$F_m^1 = k \cdot F_m = 6 \cdot 0,183 = 1,098 \text{ м}^2.$$

Температура воздушного потока после калорифера:

$$t_6 = \frac{P_\kappa}{\delta \cdot c \cdot L_6} = \frac{18 \cdot 2000}{1,1 \cdot 1000 \cdot 1,45} = 22,57 \text{ °C}.$$

Температура ТЭНов первого ряда:

$$t_m^1 = \frac{P_m^1}{0,6 \cdot \alpha_{cp} \cdot F_m^1} + t_6 = \frac{12000}{0,6 \cdot 138,6 \cdot 1,098} + 22,57 = 153,99 \text{ °C},$$

что соответствует норме.

2) *Конструктивный расчет.* «Живое» сечение блока нагревателей

$$F_\kappa = \frac{L_6}{v} = \frac{1,45}{14} = 0,103 \text{ м}^2.$$

Расстояние между нагревателями в ряду:

$$x_1 = \frac{F_\kappa}{(k+1) \cdot l_a} + D = \frac{0,103}{(6+1) \cdot 0,8} + 0,037 = 0,0553 \text{ м}.$$

Расстояние между рядами нагревателей:

$$\frac{3}{2} \cdot D = \frac{3}{2} \cdot 0,037 = 0,0555,$$

так как $0,0555 > 0,0553$ следовательно

$$x_2 = 1,2 \cdot x_1 = 1,2 \cdot 0,0553 = 0,0663 \text{ м.}$$

Высота блока нагревателей:

$$H = (k + 1) \cdot x_1 = (6 + 1) \cdot 0,0553 = 0,387 \text{ м.}$$

Ширина блока нагревателей:

$$B_n = l + 0,1 = 0,8 + 0,1 = 0,9 \text{ м.}$$

Глубина блока нагревателей:

$$C_n = (z + 1) \cdot x_2 = (3 + 1) \cdot 0,0663 = 0,265 \text{ м.}$$

Контрольные задания

1. В коровнике находится 45 коров, каждая из которых выделяет 7 Вт тепла. Тепловой КПД – $\eta_m = 0,92$. Мощность системы электроотопления $P_o = 1900$ Вт. Определить суммарный тепловой поток потерь.

2. Длина одного из помещений птицефабрики 50 м, ширина 25 м, высота 15 м. Температура воздуха внутри помещения 293 К, наружного воздуха – 274 К. Определить поток тепловых потерь через стены помещения (ограждения) $\Phi_{огр}$, если известно, что удельный тепловой поток потерь $\Delta\Phi_{огр} = 3$ Вт/(м²·°С).

3. Определить полезную мощность электрокалорифера для подогрева поступающего снаружи воздуха с температурой $t_n = -40^\circ\text{C}$ внутрь животноводческого помещения с тем, чтобы воздух подогревался в нем до температуры $t_{вн} = 10^\circ\text{C}$, если подача вентилятора равна $L = 500$ м³/ч; удельная массовая теплоемкость воздуха $c = 1$ кДж/(кг·°С).

4. Рассчитать систему вентиляции и отопления коровника на 200 голов. Габариты коровника 105×20×7 м, объем стойлового помещения 95×20×2 м. Расчетная температура наружного воздуха минус 25°С. Стены выполнены из красного кирпича, толщина стен 0,40 м, стены изнутри оштукатурены песчано-цементным раствором толщиной 0,02 м.

Перекрытие выполнено из сборных железобетонных плит, толщиной 0,035 м, пароизоляции из одного слоя рубероида, настила из досок толщиной 0,03 м и утеплителя из минеральной ваты толщиной 0,16 м.

Полы в стойловом помещении из керамзитобетона, толщина которого 0,15 м, в помещении 60 окон размером 1,92×0,92 м с двойным остеклением и 4 двери с общей площадью 36 м², выполненные из 2-х слоев досок толщиной 0,03 м.

5. В птичнике на 10000 кур яичных пород клеточного содержания смонтирована система утилизации теплоты из удаляемого воздуха. Необходимо определить эффективность (процент снижения затрат на отопление) системы утилизации тепла, если КПД утилизатора $\eta_{ум} = 0,60$. Температура в птичнике $t_{вн} = 20^\circ\text{C}$, расчетная температура наружного воздуха

$t_n = -25^\circ\text{C}$. Размеры птичника: длина×ширина×высота=80×20×3 м. Требуемая кратность воздухообмена $k_g = 5 \text{ ч}^{-1}$.

Площадь ограждений и коэффициент теплопередачи:

- потолочные перекрытия $F_{пер} = 1600 \text{ м}^2$, $k_{мпер} = 1,17 \text{ Вт}/(\text{м}^2 \cdot ^\circ\text{C})$;
- стены $F_{ст} = 600 \text{ м}^2$, $k_{мст} = 1,54 \text{ Вт}/(\text{м}^2 \cdot ^\circ\text{C})$;
- ворота $F_{в} = 30 \text{ м}^2$, $k_{мв} = 2,33 \text{ Вт}/(\text{м}^2 \cdot ^\circ\text{C})$;
- окна $F_{ок} = 600 \text{ м}^2$, $k_{мок} = 2,68 \text{ Вт}/(\text{м}^2 \cdot ^\circ\text{C})$.

Теплопотерями через пол пренебречь.

Контрольные вопросы

1. Что такое микроклимат помещения, его основные параметры?
2. Уравнение теплового баланса животноводческих помещений.
3. Как определяются теплопотери через ограждения?
4. Как определяются теплопотери на вентиляцию?
5. Как определяются тепловыделения животными?
6. Как определяется мощность электроотопительной установки?
7. Устройство электрокалориферной установки (ЭКУ) типа СФОЦ.
8. Как осуществляется выбор ЭКУ? Задачи проверочного расчета.
9. Как регулируется мощности в ЭКУ?
10. Как регулируется температура воздуха на выходе из ЭКУ типа СФОЦ?

6. Расчет мощности электрокалориферной установки для сушки сена активным вентилярованием

6.1. Общие сведения о методике расчета установок для активного вентилирования

Сушка сена. Применение метода активного вентилирования для досушки сена позволяет значительно сократить потери питательных веществ, так как при этой технологии скошенную траву и сено убирают с поля при влажности 35...40% и досушивают в местах постоянного хранения на специально изготовленных воздухо-распределителях.

Преимущество заготовки сена методом активного вентилирования по сравнению с полевой сушкой заключается в сокращении времени пребывания скошенных трав в поле, зависимости процесса сушки от неблагоприятных погодных условий, увеличении валового сбора сена с единицы площади, а также в более полном сохранении протеина и каротина. При сушке сена активным вентилированием содержание каротина составляет 100...120 мг на 1 кг, а при полевой сушке 35...40 мг. Применение этой технологии сокращает потери листьев, повышает питательность корма на 20...30%. Затраты труда на производство одной кормовой единицы снижаются на 10...15%.

Досушку активным вентилированием можно применять как при заготовке рассыпного, так и прессованного сена. Но приготовление рассыпного измельченного сена наиболее перспективно, так как уменьшаются механические потери за счет сокращения полевых операций, повышается качество сена, полностью устраняется ручной труд на заготовке и раздаче корма животным, повышается производительность труда.

Технологический процесс активного вентилирования можно кратко описать следующим образом. Предварительно скошенную траву провяливают на солнце до влажности 35...40%. После этого сено укладывают слоями толщиной 1...1,5 м на подстожном канале, выполненном в виде несущей фермы, и продувают воздухом в

течение 2...3 дней до влажности 26...30%, затем укладывают следующий слой, при этом общая толщина слоев 4...6 м, а влажность готового сена должна быть в пределах 14...17%. Длительность сушки сена в скирде составляет 45...80 ч, удельный расход электрической энергии – 30...45 кВт·ч/т. После окончания сушки установку вытягивают из-под скирды трактором при помощи троса.

Порядок расчета установок для активного вентилирования.

1) Определяется количество влаги в траве, кг:

$$M_1 = \frac{W_1 \cdot m_1}{100\%}, \quad (6.1)$$

где m_1 – масса травы, кг; W_1 – относительная влажность травы, %.

2) Количество влаги в сене, кг:

$$M_2 = \frac{W_2 \cdot m_2}{100\%}, \quad (6.2)$$

где m_2 – масса сена, кг; W_2 – относительная влажность сена, %.

3) Количество влаги, испаряемой в процессе сушки, кг:

$$M = M_1 - M_2 = \frac{W_1 \cdot m_1 - W_2 \cdot m_2}{100\%}. \quad (6.3)$$

Подогрев воздуха на 1°С снижает влажность на 5-6 %.

4) Определяется масса абсолютно сухого сена, кг:

$$\left. \begin{aligned} m &= m_1 - M_1 = m_1 \cdot \left(\frac{100\% - W_1}{100\%} \right) \\ m &= m_2 - M_2 = m_2 \cdot \left(\frac{100\% - W_2}{100\%} \right) \end{aligned} \right\} \quad (6.4)$$

отсюда соотношение между m_2 и m_1 определяется через относительную влажность исходной травы и сена, кг:

$$m_2 = m_1 \cdot \frac{100\% - W_1}{100\% - W_2}. \quad (6.5)$$

5) Определяется количество влаги, подлежащее удалению, кг:

$$M = m_1 \frac{W_1 - W_2}{100\% - W_2} \quad (6.6)$$

или

$$M = m_2 \frac{W_1 - W_2}{100\% - W_1}. \quad (6.7)$$

б) Необходимая производительность вентилятора L , м³/ч, для удаления избыточной влаги определяется из формулы

$$L = \frac{M}{(d_2 - d_1) \cdot \tau \cdot \delta}, \quad (6.8)$$

где d_1 – влагосодержание воздуха до поступления в стог, г/кг; d_2 – влагосодержание воздуха после обработки, г/кг; τ – время сушки, ч; δ – плотность воздуха, кг/м³.

Влагосодержание воздуха на входе и после обработки можно определить по формулам, г/кг:

$$d_1 = d_1' \cdot \varphi_{нач} \quad (6.9)$$

и

$$d_2 = d_2' \cdot \varphi_{кон}, \quad (6.10)$$

где $\varphi_{нач}$ – относительная влажность воздуха на входе в стог сена; $\varphi_{кон}$ – относительная влажность воздуха на выходе из стога сена; d_1' – количество насыщающих водяных паров в 1 кг сухого воздуха на входе в стог сена, при соответствующей температуре, г/кг; d_2' – количество насыщающих водяных паров в 1 кг сухого воздуха на выходе из стога сена при соответствующей температуре, г/кг.

7) Мощность электродвигателя для привода вентилятора, Вт:

$$P_э = \frac{L \cdot H}{\eta_э \cdot \eta_{пер}}, \quad (6.11)$$

где H – полный напор вентилятора, Па; $\eta_э$ – КПД вентилятора, $\eta_э=0,5 \dots 0,6$; $\eta_{пер}$ – КПД передачи.

8) Полный напор вентилятора определяется по формуле

$$H = h_{мп} + h_{мест} + h_{стога}, \quad (6.12)$$

где $h_{дин}$ – динамический напор, Па; $h_{трел}$ – напор, необходимый на преодоление трения воздуха о стенки воздуховода, Па; $h_{мест}$ – потери напора от местных сопротивлений, Па; $h_{стога}$ – потери напора в стоге сена, принимается в зависимости от высоты стога, Па, 500...700 Па.

Потери напора в воздуховоде будут равны, Па:

$$h_{мп} = \alpha \cdot \frac{l}{d} \cdot \delta \cdot \frac{v^2}{2}, \quad (6.13)$$

где α – коэффициент трения воздуха в трубопроводе, $\alpha = 0,02$; l и d – длина и диаметр воздуховода, м; δ – плотность воздуха при соответствующей температуре, кг/м³; v – скорость воздушного потока в воздуховоде, м/с.

Потери напора от местных сопротивлений будут равны, Па:

$$h_{мест} = \sum \xi \cdot \delta \cdot \frac{v^2}{2}, \quad (6.14)$$

где $\sum \xi$ – сумма коэффициентов местных сопротивлений.

Потери напора в стоге сена $h_{стога}$ принимаются в зависимости от высоты стога – 400...700 Н/м² (Па).

Коэффициенты местных сопротивлений ξ для отдельных участков вентиляционной системы: а) жалюзийная решетка на входе $\xi = 0,5$; б) колено воздуховода под углом 90° при радиусе скругления в два диаметра воздуховода $\xi = 0,15$.

9) Мощность электрокалорифера, кВт:

$$P_k = \frac{L \cdot c \cdot \Delta t \cdot \delta}{\eta_{эку} \cdot 3600}, \quad (6.15)$$

где c – теплоемкость воздуха, 1,282 кДж/(кг·°C); Δt – повышение температуры воздуха при нагреве в электрокалорифере, не более 6°C; δ – плотность воздуха, кг/м³; $\eta_{эку}$ – КПД электрокалорифера, $\eta_{эку} = 0,9 \dots 0,95$.

При большем повышении температуры испаренная влага из травы не успевает из неё уходить, в результате внутри тканей травы создается повышенное давление и трава разрывается на множество мелких частиц, что существенно снижает качество сена.

10) Расчет электрокалорифера выполняется по обычной методике.

В качестве примера можно привести параметры электрокалориферов НВЭ к установкам вентилирования сена УВС-10 и ОВС-16 с длиной подстожных каналов соответственно 10 и 16 м. Электрокалориферы типа НВЭ-63 и НВЭ-100 (нагреватель воздуха электрический мощностью 63 и 100 кВт) устанавливаются между вентиляторами и подстожными каналами.

Электрокалориферы этого типа имеют специально разработанные ТЭНы с латунными трубками и такими же пластинами оребрения. Длина ТЭНов равна 1 м, глубина электрокалориферов составляет соответственно 0,85 и 1,1 м. Основные технические параметры электрокалориферов типа НВЭ-63 и НВЭ-100 приведены в таблице 6.1.

Таблица 6.1

Технические параметры электрокалориферов типа НВЭ

Показатель	НВЭ-63	НВЭ-100
Тип используемой установки для сушки сена	УВС-10	ОВС-16
Мощность электрокалорифера, кВт	63	100
Мощность одного ТЭНа, кВт	1,5	2,1
Число нагревателей	42	48
Число секций	2	2
Разница температур на выходе и входе, °С	6,5	7
Продолжительность разогрева, мин	7	8
Тип вентилятора	Ц4-70 №10	ВО-6-290-11
Объемная подача воздуха, м ³ /ч	30	50-55
Мощность электродвигателя вентилятора, кВт	17	10

Активное вентилирование зерна. Под активным вентилированием понимают принудительное продувание зерновой массы воздухом без ее перемещения, что возможно благодаря скважистости зерновой массы. В зависимости от назначения различают несколько видов вентилирования:

1) Профилактическое вентилирование предназначено для предотвращения самосогревания зерна – его проводят периодически, используя преимущественно ночное время суток и временное похолодание.

2) Вентилирование для охлаждения зерна проводят для снижения температуры до 0...10°С, при которой физиологические и микробиологические процессы в зерновой массе затормаживаются, а вредители впадают в анабиоз.

3) Вентилирование для промораживания зерна проводят для понижения его температуры ниже 0°С, так как в замороженном зерне активность физиологических и биохимических процессов снижается до минимума, а жизнедеятельность микроорганизмов и вредителей хлебных запасов приостанавливается. При температуре –4...–5°С вредители впадают в состояние глубокого окоченения, а при длительном воздействии отрицательных температур – погибают. При охлаждении зерна до минус 15°С большинство клещей и других насекомых погибает в течение суток. Таким образом, вентилирование для промораживания может быть использовано для обработки зараженного зерна.

4) Вентилирование для ликвидации самосогревания зерна. Для прогрева семян их вентилируют теплым или слегка подогретым воздухом.

5) Вентилирование для аэрации межзерновых пространств. В процессе хранения в результате дыхания семян кроме теплоты и влаги выделяется углекислый газ, а так как семена живые организмы, то они могут погибнуть в бескислородной среде. Активное вентилярование освежает межзерновое пространство, обогащает его кислородом и тем самым позволяет сохранить жизнеспособность семян.

б) Активное вентилярование, которое можно применять также и для сушки зерна. При сушке зерна атмосферным воздухом продолжительность вентилярования не должна превышать периода безопасного хранения зерна. Для этого пользуются специальной таблицей, в которой приводятся данные по безопасному хранению зерна в зависимости от культуры, температуры зерна и его влажности. Недостатки сушки зерна активным вентилярованием атмосферным воздухом – это длительность процесса, зависимость от погодных условий и неравномерность сушки по высоте слоя.

Более эффективна сушка зерна подогретым воздухом. В этом случае сушку можно проводить независимо от погодных условий и значительно сократить время. Воздух обычно подогревают на 10...15°C, но его температура не должна превышать 30...35°C, так как более высокие температуры приводят к пересушиванию зерна в нижних слоях насыпи. Указанная степень подогрева вполне достаточна для того, чтобы проводить сушку зерна в сырую погоду при относительной влажности воздуха 100 %.

Сушку активным вентилярованием наиболее целесообразно применять для зерна, которое подвержено растрескиванию в зерносушилках, а именно семян кормовых бобов, сои, гороха, люпина, кукурузы. С учетом того, что мягкие режимы сушки благоприятно влияют на послеуборочное дозревание семян и способствуют улучшению их посевных качеств, следует использовать метод активного вентилярования для сушки семенного зерна.

Процесс активного вентилярования зерна осуществляют в закромах и специальных бункерах.

В закромах зерно насыпают слоем 1...1,5 м над воздухораспределительными каналами и продувают холодным или подогретым воздухом с помощью вентиляторов, расположенных снаружи сооружения.

Для подогрева воздуха используют воздухоподогреватель ВПЭ-6А установленной мощностью 26 кВт, в том числе мощность

электрокалорифера составляет 16 кВт. Подача воздуха равна 6000 м³/ч. Агрегат располагается снаружи зданий или сооружений и соединяется воздуховодами с воздухораспределительной системой закромов. Одновременно можно вентилировать зерно, насыпанное слоем до 1,5 м на площади до 18 м². Электрокалорифер имеет 32 ТЭНа, включенных в три секции, что позволяет изменять мощность, а следовательно, и температуру выходящего воздуха

Бункера активного вентилирования БВ-25 и БВ-40 имеют два коаксиальных перфорированных цилиндра, в кольцевой зазор между которыми засыпается зерно. Во внутренний цилиндр с помощью центробежного вентилятора подается холодный или подогретый воздух, который пронизывает слой зерна в радиальном направлении и уносит лишнюю влагу. При влажности более 65% воздух может подогреться на 5...6°С двухсекционным электрокалорифером.

Бункера БВ-25 и БВ-40 имеют вместимость соответственно 25 и 40 т. Установленная мощность 29,5 и 47,5 кВт, в том числе мощность электрокалориферов 24 и 40 кВт. Бункера размещают в зданиях закрытого типа с легкими ограждающими конструкциями.

Последовательность расчета мощности электроподогревателей воздуха, используемых для сушки зерна активным вентилированием.

Исходными данными для расчета являются: производительность установки по сырому зерну G_1 , кг/ч, и по высушенному – G_2 , кг/ч; параметры влажного зерна: температура t_1 , °С, относительная влажность φ_1 , %; параметры высушенного зерна: температура t_2 , °С, относительная влажность φ_2 , %; параметры наружного воздуха: температура t_o , °С, относительная влажность φ_o , %. Конечной температурой t_2 и относительной влажностью воздуха φ_2 на выходе из сушильной установки задаются или принимают их по опыту эксплуатации подобных установок. Значение φ_2 чаще всего принимают равным 80%.

По исходным данным из $I-d$ диаграммы влажного воздуха находят значения: I_o, I_1, d_1, d_2 .

Из материального баланса сушки определяют количество испаряемой влаги, кг/ч:

$$M = \Pi_1 \cdot \frac{W_1 - W_2}{100\% - W_2}. \quad (6.16)$$

Часовой расход воздуха, необходимый для удаления влаги, кг/ч:

$$L = \frac{M \cdot 1000}{d_2 - d_1}. \quad (6.17)$$

Разность $\Delta t = d_2 - d_1$ представляет собой удельный влагосъем на 1 кг воздуха, прошедшего через зерно. Удельный влагосъем тем больше, чем выше скорость и температура теплоносителя, влажность материала и совершеннее конструкция сушилки.

Потребная мощность электроподогревателей воздуха, кВт:

$$P = \frac{L \cdot (I_1 - I_o)}{3600 \cdot \eta_s}, \quad (6.18)$$

где η_s – КПД электрокалорифера, $\eta_s = 0,91 \dots 0,95$

Примеры решения задач

Задача 6.1. Рассчитать и выбрать электрокалориферную установку для сушки сена активным вентилированием по следующим данным: масса сена $m_2 = 50$ т; влажность сена $W_2 = 17\%$; начальная влажность исходной травы $W_1 = 40\%$; расчетная температура окружающего воздуха 25°C ; средняя относительная влажность отработанного воздуха $\phi_{кон} = 90\%$; начальная относительная влажность окружающего воздуха $\phi_{нач} = 40\%$; длительность сушки $\tau = 100$ ч; длина воздуховода $l = 2,5$ м; скорость воздушного потока в воздуховоде $v = 5$ м/с.

Решение

Определяем количество влаги в исходной траве:

$$m_1 = m_2 \cdot \frac{100 - W_2}{100 - W_1} = \frac{50000 \cdot (100 - 17)}{100 - 40} = 69,166 \text{ т},$$

$$M_1 = \frac{W_1 \cdot m_1}{100} = \frac{40 \cdot 69,166}{100} = 27,67 \text{ т}.$$

Определяем массу абсолютно сухого сена из уравнений, для этого необходимо определить количество влаги в сене:

$$M_2 = \frac{m_2 \cdot W_2}{100} = \frac{50000 \cdot 17}{100} = 8500 \text{ кг}.$$

Масса абсолютно сухого сена:

$$m = m_1 - M_1 = 69,17 - 27,668 = 41,502 \text{ т}.$$

Количество влаги, испаряемой в процессе сушки:

$$M = M_1 - M_2 = 27,668 - 8,500 = 19,17 \text{ т.}$$

или

$$M = m_1 \cdot \frac{W_1 - W_2}{100\% - W_2} = 69,166 \cdot \frac{40 - 17}{100 - 17} = 19,17 \text{ т.}$$

Требуемая производительность вентилятора для удаления избыточной влаги равна:

$$L = \frac{M \cdot 1000}{(d_2 - d_1) \cdot \tau \cdot \delta} = \frac{19170 \cdot 1000}{(23,5 - 12) \cdot 100 \cdot 1,185} = 14,067 \cdot 10^3 \text{ м}^3/\text{ч},$$

$$d_1 = d_1' \cdot \varphi_{нач} = 20 \cdot 0,6 = 12 \text{ г/кг}, \quad d_2 = d_2' \cdot \varphi_{кон} = 26,2 \cdot 0,9 = 23,5 \text{ г/кг}.$$

Полный напор вентилятора определим как

$$H = h_{мп} + h_{мест} + h_{стоба} = 1,5 + 9,62 + 600 = 610,12 \text{ Па}.$$

Потери напора в воздуховоде и местные потери равны:

$$h_{мп} = \alpha \cdot \frac{l}{d} \cdot \delta \cdot \frac{v^2}{2} = 0,02 \cdot \frac{2,5}{0,5} \cdot 1,185 \cdot \frac{5^2}{2} = 1,5 \text{ Н/м}^2,$$

$$h_{мест} = \sum \xi \cdot h_{дин} = \sum \xi \cdot \delta \cdot \frac{v^2}{2} = (0,5 + 0,15) \cdot 1,185 \cdot \frac{5^2}{2} = 9,62 \text{ Н/м}^2.$$

Потери напора в стоге сена принимаем равными 600 Па.

Мощность электродвигателя для привода вентилятора:

$$P_6 = \frac{L \cdot H}{\eta_6 \cdot \eta_{пер} \cdot 3600} = \frac{14067 \cdot 610,12}{0,6 \cdot 1 \cdot 3600} = 3973 \text{ Вт}.$$

Мощность электрокалорифера:

$$P_{\kappa} = \frac{L \cdot c \cdot \Delta t \cdot \delta}{\eta_{эку} \cdot 3600} = \frac{14,067 \cdot 10^3 \cdot 1,5 \cdot 1,185}{0,95 \cdot 3600} = 24370 \text{ Вт}.$$

Таким образом, электрокалорифер должен быть мощностью не менее 25 кВт, а производительность вентилятора – не менее 14 000 м³/ч.

Задача 6.2. Определить мощность электроподогревателей воздуха для установки активного вентилирования вместимостью 50 т. Продолжительность сушки 100 ч. Начальная влажность зерна $W_1 = 23\%$; конечная – $W_2 = 14\%$. Параметры наружного воздуха: $t_o = 15^\circ\text{C}$; $\varphi_o = 60\%$. Воздух подогревается на 6°C . Температура воздуха, покидающего ворох зерна, $t_2 = 15^\circ\text{C}$; влажность $\varphi_2 = 80\%$.

Решение

По исходным данным из $I-d$ диаграммы влажного воздуха находим: $I_o = 31,4$ кДж/кг; $d_o = d_1 = 6,5$ г/кг; $I_1 = 37,7$ кДж/кг; $d_2 = 9,2$ г/кг.

Определяем количество испаряемой влаги:

$$M = m_1 \cdot \frac{W_1 - W_2}{100\% - W_2} = 50 \cdot 10^3 \cdot \frac{23 - 14}{100 - 14} = 5240 \text{ кг.}$$

Необходимый часовой расход воздуха для удаления влаги:

$$L = \frac{M \cdot 1000}{d_2 - d_1} = \frac{5240 \cdot 1000}{(9,2 - 6,5) \cdot 100} = 19400 \text{ кг/ч.}$$

Потребная мощность воздухоподогревателей при $\eta_o = 0,92$:

$$P = \frac{L \cdot (I_1 - I_o)}{\eta_o \cdot 3600} = \frac{19400 \cdot (37,7 - 31,4)}{0,92 \cdot 3600} = 37 \text{ кВт.}$$

Контрольные задания

1. Рассчитать и выбрать электрокалориферную установку для сушки сена активным вентилированием по следующим данным: масса сена $m_2 = 30$ т; влажность сена $W_2 = 15\%$; начальная влажность исходной травы $W_1 = 35\%$; расчетная температура окружающего воздуха 22°C ; средняя относительная влажность отработанного воздуха $\varphi_{\text{кон}} = 90\%$; начальная относительная влажность окружающего воздуха $\varphi_{\text{нач}} = 38\%$; длительность сушки $\tau = 80$ ч; длина воздуховода $l = 5,5$ м; скорость воздушного потока в воздуховоде $v = 5$ м/с.

Контрольные вопросы

1. Какова технология заготовки сена активным вентилированием?
2. Качество сена, заготовленного активным вентилированием.
3. Температурные режимы сушки сена активным вентилированием.
4. Перечислите факторы, влияющие на интенсивность сушки.
5. Как определить количество влаги, подлежащей удалению из исходной травы?
6. Как определить мощность электрокалорифера для сушки сена?
7. Как определить производительность вентилятора и мощность электродвигателя для его привода?

7. Расчет теплового режима парников

7.1. Общие сведения из теории расчета теплового режима парников

В культивационных сооружениях, особенно в парниках и теплицах сезонной эксплуатации: весна и осень, широко распространены системы подогрева внутренней воздушной среды. Мощность установок для электрообогрева теплиц и парников должна быть достаточна для компенсации потерь тепла в окружающую среду в ночном режиме, когда отсутствует естественная солнечная радиация, а наружная температура имеет минимальное значение.

Подробный тепловой расчет помещений защищенного грунта оказывается нередко затруднительным из-за неопределенности некоторых исходных данных: кратности воздухообмена, инфильтрации, потерь тепловой энергии в грунт и т.п. Поэтому для практических и оценочных расчетов мощность электронагревательных установок определяют по приближенной методике, в основе которой лежит необходимость компенсации потерь тепла через ограждающие конструкции.

Температура внутри парника $t_{вн}$ будет устойчива в том случае, если количество теплоты, отдаваемое парником или теплицей в окружающую среду, будет равно количеству теплоты, выделяемой нагревательным устройством для обогрева внутреннего воздушного пространства культивационного сооружения. Расчётная мощность нагревательной установки, компенсирующей теплопотери в окружающую среду, определяется по формуле, Вт:

$$P_m = \alpha \cdot F \cdot (t_{вн} - t_n), \quad (7.1)$$

где $\alpha = \alpha_c + C\alpha_o$ – коэффициент теплоотдачи парника в окружающую среду, Вт/(м²·°C); α_c – коэффициент теплоотдачи от внутреннего воздуха к грунту, $\alpha_c = 1..1,2$ Вт/(м²·°C); C – коэффициент, учитывающий потери на инфильтрацию; $C = 1,2$ для рам с одинарным остеклением, $C = 1,1$ для рам с двойным остеклением; α_o – коэффициент теплоотдачи от внутреннего воздуха к наружному, Вт/(м²·°C); F – площадь остекления, м²; t_n – температура наружного воздуха, °C.

Коэффициент теплоотдачи α_o , Вт/(м²·°С), определяется в зависимости от вида ограждения парника:

$$\alpha_o = \frac{1}{\frac{1}{\alpha_{вн}} + \frac{1}{\alpha_n} + \frac{n_c \cdot \Delta_c}{\lambda_c} + \frac{\Delta_m}{\lambda_m} + \frac{\Delta_в}{\lambda_в} \cdot (n_c - 1)}, \quad (7.2)$$

где $\alpha_{вн}$ – коэффициент теплопередачи от внутреннего воздуха к стеклу, $\alpha_{вн} = 10$ Вт/(м²·°С); α_n – коэффициент теплоотдачи от стекла наружному воздуху, $\alpha_{нар} = 25$ Вт/(м²·°С); n_c – число остеклений; Δ_c – толщина стекла, $\Delta_c = 0,002 \dots 0,004$ м; Δ_m – толщина мата, м; $\Delta_в$ – толщина воздушного промежутка между стеклами, м; λ_c – теплопроводность стекла, $\lambda_c = 0,745$ Вт/(м²·°С); λ_m – теплопроводность мата, Вт/(м²·°С); $\lambda_в$ – теплопроводность воздушного промежутка, $\lambda_в = 0,28$ Вт/(м²·°С).

Расчетная наружная температура самого холодного месяца в период эксплуатации определяется по формуле, °С:

$$t_{н.р} = t_{ср} + 0,6 \cdot (t_{мин} - t_{ср}), \quad (7.3)$$

где $t_{ср}$ – средняя температура наиболее холодного месяца в период эксплуатации, °С; $t_{мин}$ – минимальная температура наиболее холодного месяца данной климатической зоны, °С.

Следовательно, тепловой поток (мощность), теряемый в окружающую среду, можно определить по формуле, Вт:

$$P_m = \left(\alpha_2 + C \frac{1}{\frac{1}{\alpha_{вн}} + \frac{1}{\alpha_{нар}} + \frac{n_c \cdot \Delta_c}{\lambda_c} + \frac{\Delta_m}{\lambda_m} + \frac{\Delta_в}{\lambda_в} \cdot (n_c - 1)} \right) \times F(t_{вн} - t_{н.р}). \quad (7.4)$$

Примеры решения задач

Задача 7.1. Определить мощность для обогрева квартала парников. Число парников $n = 12$, число рам в парнике $m = 20$, размеры рам $a \times b = 1,6 \times 1,06$ м. Температура внутри парника $t_{вн} = 10^\circ\text{С}$; средняя температура самого холодного месяца в период эксплуатации $t_{ср} = -10^\circ\text{С}$; минимальная температура наиболее холодного месяца данной климатической зоны $t_{мин} = -15^\circ\text{С}$. Рамы имеют двойное остекление. Исходные параметры ограждений и характеристики материалов: $n_c = 2$; $\alpha_2 = 1$ Вт/(м²·°С);

$C = 1,1$; $\alpha_{вн} = 10 \text{ Вт}/(\text{м}^2 \cdot ^\circ\text{С})$; $\alpha_n = 25 \text{ Вт}/(\text{м}^2 \cdot ^\circ\text{С})$; $\Delta_c = 0,002 \text{ м}$;
 $\lambda_c = 0,745 \text{ Вт}/(\text{м}^2 \cdot ^\circ\text{С})$; $\Delta_в = 0,1 \text{ м}$; $\lambda_в = 0,26 \text{ Вт}/(\text{м}^2 \cdot ^\circ\text{С})$.

Решение

Определяем площадь парника:

$$F = n \cdot m \cdot a \cdot b = 12 \cdot 20 \cdot 1,6 \cdot 1,06 = 407 \text{ м}^2.$$

Средняя расчетная наружная температура воздуха самого холодного месяца за период эксплуатации будет равна:

$$t_{н.р} = t_{ср} + 0,6 \cdot (t_{мин} - t_{ср}) = -10 + 0,6 \cdot (-15 - (-10)) = -13^\circ\text{С}.$$

Тепловой поток потерь, определяющий мощность для обогрева парников составит:

$$P_m = \left(\alpha_э + C \frac{1}{\frac{1}{\alpha_{вн}} + \frac{1}{\alpha_n} + \frac{n_c \cdot \Delta_c}{\lambda_c} + \frac{\Delta_в}{\lambda_в} \cdot (n_c - 1)} \right) \cdot F \cdot (t_{вн} - t_{н.р}) =$$

$$= \left(1 + 1,1 \cdot \frac{1}{\frac{1}{10} + \frac{1}{25} + \frac{0,002}{0,745} + \frac{0,1}{0,26} \cdot (2 - 1)} \right) \cdot 407 \cdot (10 - (-13)) = 27400 \text{ Вт}.$$

Задача 7.2. При сильных морозах, для того чтобы не увеличивать установленную мощность нагревателей парников, рамы закрывают теплоизоляционными матами. Определить, какой толщины необходим мат из минеральной ваты ($\lambda_в = 0,017 \text{ Вт}/(\text{м}^2 \cdot ^\circ\text{С})$ – теплопроводность минеральной ваты) исходя из условий задачи 7.1, чтобы сохранить прежние потери в окружающую среду при снижении температуры до $t_n = -25^\circ\text{С}$.

Решение

Уравнение теплового баланса парника в общем виде может быть представлено следующим образом:

$$P_m = \left(\alpha_э + C \frac{1}{\frac{1}{\alpha_{вн}} + \frac{1}{\alpha_n} + \frac{n_c \cdot \delta_c}{\lambda_c} + \frac{\delta_M}{\lambda_M} + \frac{\delta_в}{\lambda_в} \cdot (n_c - 1)} \right) \cdot F \cdot (t_{вн} - t_n).$$

Подставив расчетные значения известных составляющих уравнения теплового баланса, получим уравнение следующего вида:

$$P_m = \left(1 + \frac{1,1}{0,523 + \frac{\delta_{мв}}{\lambda_{мв}}} \right) \cdot 407 \cdot (10 - (-25)) = 27400 \text{ Вт.}$$

После подстановки $\lambda_{\delta} = 0,017 \text{ Вт}/(\text{м} \cdot ^\circ\text{С})$ определим требуемую толщину мата из минеральной ваты $\delta_{мв} = 0,0115 \text{ м}$.

Проверим верность вычислений:

$$P_{m.расч} = \left(1 + \frac{1,1}{0,523 + \frac{0,0115}{0,017}} \right) \cdot (407 \cdot (10 - (-25))) = 27305 \text{ Вт.}$$

Так как $P_m = 27400 \text{ Вт}$, а расчетный тепловой поток равен 27305 Вт , то определение толщины мата из минеральной ваты выполнено правильно.

Контрольные задания

1. Определить мощность для обогрева квартала парников. Число парников $n=10$, число рам в парнике $m=20$, размеры рам $a \times b = 1,6 \times 1,2 \text{ м}$. Температура внутри парника $t_{вн} = 18^\circ\text{С}$; средняя температура самого холодного месяца в период эксплуатации $t_{ср} = -12^\circ\text{С}$; минимальная температура наиболее холодного месяца данной климатической зоны $t_{мин} = -20^\circ\text{С}$. Рамы имеют двойное остекление. Исходные параметры ограждений и характеристики материалов: $n_c = 2$; $\alpha_c = 1 \text{ Вт}/(\text{м}^2 \cdot ^\circ\text{С})$; $C = 1,1$; $\alpha_{вн} = 10 \text{ Вт}/(\text{м}^2 \cdot ^\circ\text{С})$; $\alpha_{н} = 25 \text{ Вт}/(\text{м}^2 \cdot ^\circ\text{С})$; $\Delta_c = 0,002 \text{ м}$; $\lambda_c = 0,745 \text{ Вт}/(\text{м}^2 \cdot ^\circ\text{С})$; $\Delta_{\delta} = 0,1 \text{ м}$; $\lambda_{\delta} = 0,26 \text{ Вт}/(\text{м}^2 \cdot ^\circ\text{С})$.

2. При сильных морозах, для того чтобы не увеличивать установленную мощность нагревателей парников, рамы закрывают теплоизоляционными матами. Площадь парника 450 м^2 ; рамы имеют двойное остекление. Расчетные параметры ограждений и характеристики материалов следующие: $n_c = 2$; $\alpha_c = 1 \text{ Вт}/(\text{м}^2 \cdot ^\circ\text{С})$; $C = 1,1$; $\alpha_{вн} = 10 \text{ Вт}/(\text{м}^2 \cdot ^\circ\text{С})$; $\alpha_{н} = 25 \text{ Вт}/(\text{м}^2 \cdot ^\circ\text{С})$; $\Delta_c = 0,002 \text{ м}$; $\lambda_c = 0,745 \text{ Вт}/(\text{м}^2 \cdot ^\circ\text{С})$; $\Delta_{\delta} = 0,1 \text{ м}$; $\lambda_{\delta} = 0,26 \text{ Вт}/(\text{м}^2 \cdot ^\circ\text{С})$. Температура внутри парника $t_{вн} = 16^\circ\text{С}$; средняя температура самого холодного месяца в период эксплуатации $t_{ср} = -12^\circ\text{С}$; минимальная температура наиболее холодного месяца данной климатической зоны $t_{мин} = -15^\circ\text{С}$. Какой толщины необходим мат из минеральной ваты ($\lambda_{\delta} = 0,017 \text{ Вт}/(\text{м}^2 \cdot ^\circ\text{С})$),

чтобы сохранить тепловой поток потерь в окружающую среду $P_m = 25000$ Вт при снижении температуры до минус 25°C .

3. Квартал парников насчитывает $m=240$ рам (12 штук 20-рамных парников). Застекленная площадь парников составляет 408 м^2 . Климатические условия эксплуатации: наиболее холодный месяц – февраль со средней температурой $t_{cp} = -10^\circ\text{C}$ и минимальной температурой $t_{min} = -30^\circ\text{C}$, температура внутри парника должна быть $t_{вн} = 18^\circ\text{C}$. Необходимо определить длину стальной катанки для обогрева, если погонная мощность $\Delta P = 30$ Вт/м, а удельный тепловой поток тепловых потерь составляет $\alpha = 4 \dots 6$ Вт/($\text{м}^2 \cdot ^\circ\text{C}$).

Контрольные вопросы

1. Какой должна быть мощность установок для электрообогрева теплиц и парников?
2. От чего зависит коэффициент теплоотдачи парника в окружающую среду?
3. При каком условии температура внутри парника $t_{вн}$ будет устойчива?
4. От чего зависит коэффициент теплоотдачи от внутреннего воздуха к наружному?
5. Что включает в себя задача расчета электрообогрева, какие данные используются в качестве исходных?
6. Как определяется расчетная наружная температура самого холодного месяца в период эксплуатации?
7. Что представляет собой расчет мощности электрообогревательной установки?
8. В чем заключается проверка результатов расчета?
9. Как регулируется температура почвы и воздушной среды в парниках?

8. Индукционный и диэлектрический нагрев

8.1. Общие сведения из теории расчета установок индукционного нагрева

Индукционный нагрев осуществляется в переменном магнитном поле. Проводники, помещенные в электромагнитное поле, нагреваются вихревыми токами, наводимыми в них по закону электромагнитной индукции.

Интенсивный нагрев можно получить лишь в полях высокой напряженности и частоты, которые создаются специальными устройствами – индукторами (индукционными нагревателями), питаемыми от сети или индивидуальных генераторов токов высокой частоты. Индуктор следует считать первичной обмоткой воздушного трансформатора, вторичной обмоткой которого служит нагреваемое тело. Любой индуктор состоит из следующих частей: индуктирующего провода, который создает магнитное поле, необходимое для индуктирования тока в нагреваемой детали; токоподводящих шин; колодок, служащих для соединения индуктора с понижающим трансформатором; устройства для подачи воды, охлаждающей индуктор и нагреваемую деталь с целью ее закалки. Основной же частью индуктора является индуктирующий провод, конструкция которого в значительной степени определяет результат нагрева или закалки.

В зависимости от применяемых частот установки индукционного нагрева разделяют на установки:

- 1) низкой (промышленной) частоты – 50 Гц;
- 2) средней (повышенной) частоты – до 10 кГц;
- 3) высокой частоты – свыше 10 кГц.

Деление индукционного нагрева по частотным диапазонам диктуется техническими и технологическими соображениями, а физическая сущность и общие количественные закономерности для всех частот одинаковы. Частота оказывает существенное влияние на интенсивность и характер нагрева.

Глубина проникновения электромагнитной волны в металл находится по приближенной формуле Штейнметца следующего вида:

$$z_0 = 503 \sqrt{\frac{\rho}{\mu_r \cdot f}}, \quad (8.1)$$

где μ_r – относительная магнитная проницаемость материала, которая зависит от напряженности магнитного поля, Гн/м; f – частота переменного тока, Гц.

Глубина проникновения тока изменяется в зависимости от температуры металла, поскольку по мере нагрева значение ρ увеличивается, а μ_r уменьшается. Для стали значение μ_r резко снижается при прохождении точки магнитного превращения, примерно равной 780°C, выше которой $\mu_r = 1$ (при комнатной температуре $\mu_r = 100 \dots 200$). Поэтому глубина проникновения с ростом температуры увеличивается. При «горячем режиме», т.е. при температуре свыше 780°C, глубина проникновения может быть принята за глубину нагрева. При поверхностной закалке глубина закаливаемого слоя составляет около половины значения горячей глубины проникновения токов, т.е. 40...50%.

Излучаемая индуктором электромагнитная волна падает на металлическое тело и, поглощаясь в нем, вызывает нагрев. Индуктированный ток сосредотачивается в полосе, ширина которой близка к ширине индуктора. Соответственно этому и ширина нагретой полосы также мало отличается от ширины индуктора.

Мощность потока энергии, протекающего через единицу поверхности тела, представляет собой удельную поверхностную мощность ΔP , Вт/м²:

$$\Delta P = 2\pi \cdot J \cdot \sqrt{\rho \cdot \mu_r \cdot f} = 2\pi \cdot J \cdot K_n, \quad (8.2)$$

где J – настил тока, А/м; $K_n = \sqrt{\rho \cdot \mu_r \cdot f}$ – коэффициент поглощения мощности в материале.

В задачу расчета индукционных нагревательных установок входит определение параметров схемы замещения (рис. 8.1), составленной исходя из того, что индукционная установка промышленной частоты представляет собой воздушный трансформатор, работающий в режиме короткого замыкания.

Параметры нагреваемых деталей в переменном магнитном поле:

– активное сопротивление вихревым токам r_m , Ом:

$$r_m = \rho_m \cdot \frac{l_{em}}{F_{em}}, \quad (8.3)$$

где l_{em} – длина пути вихревых токов по поверхности детали, м; F_{em} – площадь поперечного сечения вихревых токов, м²; ρ_m – удельное электрическое сопротивление материала, из которого изготовлена деталь, Ом·м;

– индуктивное сопротивление x_m , Ом детали вихревым токам:

$$x_m = \omega \cdot L_m, \quad (8.4)$$

где ω – угловая частота электромагнитной волны, с⁻¹; L_m – индуктивность соленоида, образованного вихревыми токами, Гн.

Рис. 8.1. Схема замещения индукционной нагревательной установки промышленной частоты

Индуктивность соленоида, образуемого вихревыми токами, L_m , Гн:

$$L_m = \frac{\mu_r \cdot \mu_0 \cdot F_{mf} \cdot w_m^2}{h} \cdot K_c, \quad (8.5)$$

где μ_r – относительная магнитная проницаемость материала; μ_0 – магнитная постоянная, Гн/м; $\mu_0 = 7,4 \cdot \pi \cdot 10^{-7}$ Гн/м; F_{mf} – площадь поперечного сечения магнитного потока в нагреваемой детали, м²; w_m – число витков ленты нагрева, образованной в детали вихревыми токами; h – высота нагреваемой детали в магнитном поле, м; K_c – коэффициент соленоида, образованного вихревыми токами, зависящий от отношения диаметра нагреваемого цилиндра к его длине, $K_c \geq 1$.

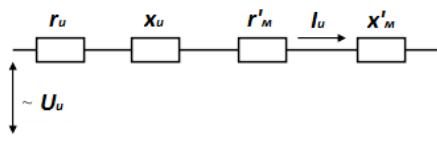
Параметры индуктора:

– активное сопротивление r_u , Ом:

$$r_u = \rho_u \cdot \frac{l_{np}}{F_{np}}, \quad (8.6)$$

где ρ_u – удельное электрическое сопротивление провода индуктора, Ом·м; l_{np} – длина индуктирующего элемента (провода), м; F_{np} – площадь поперечного сечения индуктирующего элемента (провода), м²;

– индуктивное сопротивление x_u , Ом:

$$x_u = 2\pi \cdot f \cdot \frac{\mu_0 \cdot F_{uf} \cdot w_u^2}{h_u} \cdot K_u, \quad (8.7)$$

где μ_0 – магнитная проницаемость вакуума, Гн/м; F_{uf} – площадь сечения зазора между индуктором и нагреваемой деталью, м²; w_u – число витков

индуктора; h_u – высота индуктора, м; K_u – коэффициент соленоида, образованного индуктором.

Алгоритм расчёта индукторов промышленной частоты.

Определяются электрические параметры нагреваемого материала: активное сопротивление вихревым токам r_m по (8.3) и индуктивное сопротивление x_m (8.4), а также полное сопротивление материала z_m , Ом :

$$z_m = \sqrt{r_m + x_m}. \quad (8.8)$$

Действующее значение вихревого тока в нагреваемом теле I_e , А:

$$I_e = \sqrt{\frac{P_{mp}}{r_m}}, \quad (8.9)$$

где P_{mp} – требуемая мощность нагрева, которую необходимо выделить в нагреваемой детали, которая определяется на основе уравнения теплового баланса, Вт.

Удельная ЭДС, приходящаяся на один виток, или ЭДС, обеспечивающая протекание требуемого вихревого тока, e , В/вит:

$$e = I_e \cdot z_m. \quad (8.10)$$

Ориентировочно число витков обмотки индуктора w_u , шт.:

$$w_u = \frac{U_u}{e}, \quad (8.11)$$

где U_u – напряжение индуктора, В.

Ток индуктора (ориентировочный) I_u , А:

$$I_u = \frac{I_e}{w_u}. \quad (8.12)$$

Сечение провода индуктора по условиям нагрева F_{np} , мм²:

$$F_{np} = \frac{I_u}{j_{дон}}, \quad (8.13)$$

где $j_{дон}$ – допустимая плотность тока для материала индуктирующего элемента, А/мм².

Чаще всего индуктирующий элемент выполняется из меди, реже – из алюминия.

Длина провода индуктора l_{np} , м:

$$l_{np} = w_u \cdot l_{вит}, \quad (8.14)$$

где $l_{вит}$ – длина одного витка обмотки, м.

При известном межвитковом расстоянии h , м, длина одного витка $l_{вит}$, м, определится по формуле

$$l_{вит} = \sqrt{(\pi \cdot D_u)^2 + h^2}, \quad (8.15)$$

где D_u – диаметр индуктора, м.

Принимая величина воздушного зазора между нагреваемым телом и индуктором $a = 0,05$ м. Диаметр индуктора D_u , м, находят по формуле

$$D_u = d + 2 \cdot a + d_{np}, \quad (8.16)$$

где d – диаметр нагреваемой детали круглого сечения, м; d_{np} – диаметр провода индуктора, которая определяется по известному сечению индуктирующего элемента, м.

Определяются параметры r_u , x_u , z_u , Ом, обмотки индуктора по приведенным соотношениям.

Исходя из теории воздушного трансформатора, определяются приведённые параметры нагреваемого материала (детали):

$$r'_m = r_m \cdot w_u^2; \quad x'_m = x_m \cdot w_u^2. \quad (8.17)$$

Действительный ток $I_{u(\phi)}$, А, в индукторе:

$$I_{u(\phi)} = \frac{U_u}{\sqrt{(x_u + x'_m)^2 + (r_u + r'_m)^2}}, \quad (8.18)$$

где U_u – напряжения индуктора, В.

Коэффициент мощности $\cos\varphi$ индукционной нагревательной установки:

$$\cos\varphi = \frac{r_u + r'_m}{\sqrt{(x_u + x'_m)^2 + (r_u + r'_m)^2}}. \quad (8.19)$$

Из выражения (8.19) видно, что максимальное значение коэффициент мощности будет принимать при соотношении параметров системы «деталь-индуктор» $x = r$, то есть максимальный теоретически возможный коэффициент мощности индукционной нагревательной установки $\cos\varphi = 0,707$.

Коэффициент полезного действия индукционной нагревательной установки η :

$$\eta = \frac{r'_m}{r_u + r'_m}. \quad (8.20)$$

Алгоритм расчётов индукционных нагревателей средней и высокой частоты.

К индукционным нагревательным установкам средней частоты относятся установки, работающие в диапазоне частот $f = 160 \dots 10000$ Гц, высокой частоты – $f > 10$ кГц.

Выбор генератора высокочастотного излучения (ВЧИ) производится по монограммам удельной поверхностной мощности ΔP , Вт/см², индукционного нагрева в зависимости от предполагаемого графика подвода мощности в функции толщины закаливаемого слоя Δ , мм (рис. 8.2, 8.3).

Определяется средняя мощность P_{cp} , Вт, выделяющаяся в нагреваемой детали:

$$P_{cp} = \Delta P \cdot F_3, \quad (8.21)$$

где ΔP – принятое по номограммам оптимальное значение удельной поверхностной мощности, Вт/см²; F_3 – площадь поверхности, подвергающаяся одновременному нагреву, закаливанию, см².

Мощность, потребляемая генератором из сети P_z , кВт:

$$P_z = \frac{P_{cp}}{\eta_u \cdot \eta_{mp} \cdot \eta_z}, \quad (8.22)$$

где η_u – КПД индуктора; обычно принимается $\eta_u = 0,4 \dots 0,8$ в зависимости от диаметра нагреваемых заготовок; η_{mp} – КПД воздушного трансформатора; $\eta_{mp} = 0,7 \dots 0,9$; η_z – КПД ВЧИ генератора; $\eta_z = 0,7$.

Рис. 8.2. Зависимость длительности нагрева τ , с, от толщины закаливаемого слоя Δ , мм

Рис. 8.3. Зависимость средней удельной поверхностной мощности ΔP , Вт/см², от толщины закаливаемого слоя Δ , мм

Выбор оптимальной частоты f , Гц, производится по двум условиям:

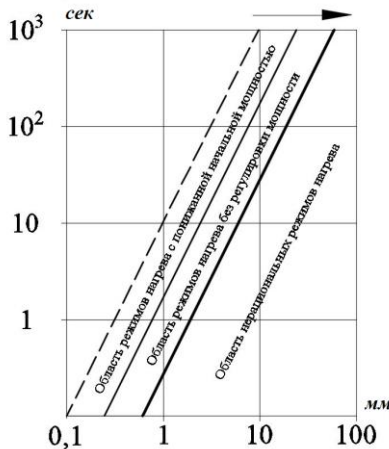
– по условию обеспечения высокого КПД, которому соответствует соотношение $\frac{R}{z_0} \geq (5...10)$:

$$f = 6 \cdot 10^6 \cdot \frac{\rho_m}{\mu_r \cdot R^2}, \quad (8.23)$$

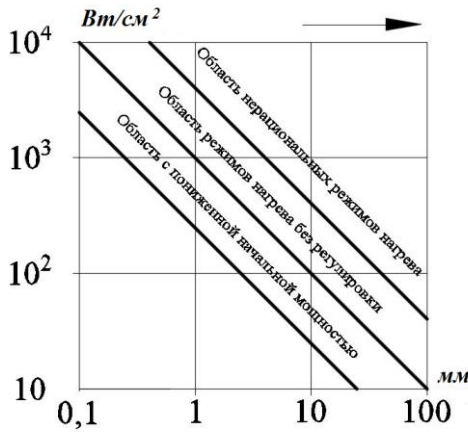
где ρ_m – удельное электрическое сопротивление материала нагреваемой детали, Ом·м; μ_r – относительная магнитная проницаемость материала; R – радиус цилиндрической детали, м.

– по необходимой толщине закалённого слоя Δ_k , м, в соответствии с чем должно соблюдаться условие $z_0 = \Delta_k$, частота f , Гц:

$$f = 2,5 \cdot 10^5 \cdot \frac{\rho_m}{\Delta_k^2}. \quad (8.24)$$

Эмпирические формулы, используемые на практике для определения частоты f , Гц:

– для деталей простейшей формы:

$$f = \frac{5 \cdot 10^4}{\Delta_k^2}; \quad (8.25)$$

– для деталей сложной формы:

$$f = \frac{5 \cdot 10^5}{\Delta_k^2}; \quad (8.26)$$

– для сквозного нагрева цилиндрических деталей диаметром d , м:

$$f = \frac{3 \cdot 10^6}{d^2}. \quad (8.27)$$

В эмпирических формулах Δ и d следует выражать в миллиметрах.

Расчет индуктора начинается с определения длины ленты индуктора l_u , м:

$$l_u = \frac{U_u}{2\pi \cdot f \cdot \mu_0 \cdot a \cdot K_u} \cdot \sqrt{\frac{K_n}{\Delta P_{онм} \cdot 503}}, \quad (8.28)$$

где U_u – напряжение на индукторе, В; a – воздушный зазор между деталью и лентой индуктора, м; K_u – соленоидный коэффициент индуктора.

Ширина ленты индуктора b_u , м:

$$b_u = \frac{F_2}{l_u}. \quad (8.29)$$

Прочие конструктивные размеры рассчитываются, исходя из размеров и формы нагреваемой детали. Размеры индуктора описываются параметром al , м²:

$$al = 1,78 \cdot 10^5 \cdot U_u \cdot \Delta P^{\frac{1}{2}} \cdot [\rho \cdot \mu]^{1/4} \cdot f^{-\frac{3}{4}}. \quad (8.30)$$

Для углеродистой стали в холодном состоянии $\rho = 10^{-5}$ Ом·см, $\mu = 100$; в нагретом до температуры 780...800°C состоянии $\rho = 10^{-4}$ Ом·см, $\mu = 1$. Тогда:

– для холодного состояния:

$$al = 3,18 \cdot 10^4 \cdot U_u \cdot \Delta P^{\frac{1}{2}} \cdot f^{-\frac{3}{4}}; \quad (8.31)$$

– для нагретого состояния:

$$al = 1,78 \cdot 10^4 \cdot U_u \cdot \Delta P^{\frac{1}{2}} \cdot f^{-\frac{3}{4}}. \quad (8.32)$$

Значение U_u при поверхностной закалке находится в пределах 50...100 В, а при сквозном нагреве 100...250 В. Формулы (8.31) и (8.32) позволяют найти любую из входящих в них величин при известных других.

К показателям экономичности установок относятся:

– коэффициент полезного действия ВЧИ нагрева η_u :

$$\eta_u = \frac{1}{1 + \frac{R_u}{R_m} \cdot \sqrt{\frac{\rho_u}{\rho_m \cdot \mu_{gm}}}}, \quad (8.33)$$

$$\eta_{u\max} = \frac{1}{1 + \sqrt{\frac{\rho_u}{\rho_m \cdot \mu_{gm}}}}, \quad (8.34)$$

где R_u – радиус индуктора, м; R_m – радиус нагреваемой детали, м; ρ_u – удельное сопротивление материала индуктора, Ом·м; ρ_m – удельное сопротивление материала нагреваемой детали, Ом·м; μ_{gm} – относительная магнитная проницаемость материала детали;

– коэффициент мощности $\cos\varphi$ индукционных нагревательных установок средней и высокой частот:

$$\cos\varphi = \frac{1}{\sqrt{1 + \left(1 + \frac{a \cdot \sqrt{2}}{z_0 \cdot \mu_{am}}\right)^2}}, \quad (8.35)$$

где a – воздушный зазор, м; z_0 – глубина проникновения электромагнитной волны в материал, м; μ_{am} – абсолютная магнитная проницаемость материала, Гн/м.

Так как коэффициент мощности индукционных нагревательных установок низок, а в процессе нагрева он может снизиться до $\cos\varphi = 0,01 \dots 0,1$, устанавливают компенсирующее устройство, емкость конденсаторов C , Ф, которого:

$$C = \frac{P \cdot (tg\varphi_1 - tg\varphi_2)}{2\pi \cdot f \cdot U_u^2}, \quad (8.36)$$

где P – активная мощность индуктора, Вт; φ_1 и φ_2 – угол сдвига между током и напряжением до и после компенсации.

8.2. Общие сведения из теории расчета установок диэлектрического нагрева

Диэлектрический нагрев – нагрев диэлектриков и полупроводников в переменном электрическом поле, под действием которого нагреваемый материал поляризуется. Диэлектрический нагрев применяется для сушки и нагрева материалов с низкой теплопроводностью: древесина, фрукты, овощи, чай, табак, зерновые культуры и др. Нагреваемый материал помещается между

обкладками высокочастотного конденсатора, то есть камерой нагрева является рабочий конденсатор.

Установки диэлектрического нагрева характеризуются удельной объемной мощностью ΔP_V , Вт/м³, то есть мощностью, выделяемой в единице объема нагреваемого материала, которая определяется выражениями:

$$\Delta P_V = 5,56 \cdot 10^{-11} \cdot E^2 \cdot f \cdot \varepsilon_r \cdot \operatorname{tg} \delta, \quad (8.37)$$

или

$$\Delta P_V = 5,56 \cdot 10^{-11} \cdot E^2 \cdot f \cdot K_n, \quad (8.38)$$

где E – напряженность электрического поля в диэлектрике, В/м; f – частота электрического поля, Гц; ε_r – относительная диэлектрическая проницаемость материала; $\operatorname{tg} \delta$ – тангенс угла диэлектрических потерь нагреваемого материала; K_n – коэффициент поглощения мощности материалом (фактор потерь диэлектрика).

Коэффициент поглощения мощности материалом K_n :

$$K_n = \varepsilon_r \cdot \operatorname{tg} \delta. \quad (8.39)$$

Параметры схемы замещения установки диэлектрического нагрева:

– емкостное сопротивление плоского рабочего конденсатора X_k , Ом:

$$X_k = \frac{1}{\omega \cdot C_k} = \frac{l}{2\pi \cdot f \cdot \varepsilon_0 \cdot F}, \quad (8.40)$$

где ω – угловая частота переменного электрического поля, с⁻¹; C_k – емкость конденсатора (воздушного), Ф; l – расстояние между обкладками конденсатора, м; ε_0 – электрическая постоянная, Ф/м; $\varepsilon_0 = 8,85 \cdot 10^{-12}$ Ф/м; F – площадь обкладки конденсатора, м²;

– емкостное сопротивление, вносимое нагреваемым материалом X_m , Ом:

$$X_m = \frac{1}{\omega \cdot C_m} = \frac{l}{2\pi \cdot f \cdot (\varepsilon - 1) \cdot \varepsilon_0 \cdot F}, \quad (8.41)$$

где ε – относительная диэлектрическая проницаемость нагреваемого материала;

– активное сопротивление материала, определяемое по выделению теплоты в материале, r_m , Ом:

$$r_m = 1,8 \cdot 10^{10} \frac{l}{K_n \cdot f \cdot F}. \quad (8.42)$$

Общая емкость установки диэлектрического нагрева C_y , Ф:

$$C_y = C_k + C_m = \varepsilon_r \cdot \varepsilon_0 \cdot \frac{l}{F}. \quad (8.43)$$

Критическая частота при диэлектрическом нагреве материалов, при которой происходит срыв колебаний и снижение мощности нагрева, f_0 , Гц:

$$f_0 = \frac{k \cdot T}{8\pi^2 \cdot R^3 \cdot \xi}, \quad (8.44)$$

где k – постоянная Больцмана, Дж/К; $k=1,38 \cdot 10^{-23}$ Дж/К; T – абсолютная температура нагрева, К; ξ – абсолютная вязкость материала, кг/(м·с); R – радиус полярной молекулы, м.

Выбор напряженности электрического поля E , В/м, производится с учетом значения напряженности электрического пробоя E_{np} , В/м, диэлектрика:

$$E = \frac{E_{np}}{1,5 \dots 2,0}. \quad (8.45)$$

Электрическая прочность при нагреве и сушке различных материалов, используемых в сельском хозяйстве, обычно не превышает 1,5...2,0 кВ/см.

Мощность преобразователя частоты определяется с учетом допустимой объемной мощности при ограничении скорости нагрева $\Delta P_{V\partial}$, Вт/м³:

$$\Delta P_{V\partial} = \frac{\delta \cdot c}{\eta_k} \cdot \frac{\Delta t}{\Delta \tau}, \quad (8.46)$$

где δ – плотность нагреваемого материала, кг/м³; c – удельная массовая теплоемкость материала, кДж/(кг·°C); η_k – КПД рабочего конденсатора; принимается $\eta_k = 0,8 \dots 0,9$; $(\Delta t / \Delta \tau)$ – допустимая скорость изменения температуры диэлектрика, °C/с.

Допустимая объемная мощность при ограничении скорости испарения влаги (сушке) $\Delta P_{V\partial}$, Вт/м³:

$$\Delta P_{V\partial} = \frac{w_{вл} \cdot a_n}{\eta_k} \cdot \frac{\Delta \varphi}{\Delta \tau \cdot 100}, \quad (8.47)$$

где $w_{вл}$ – влагосодержание одного м³ материала, кг/м³; a_n – удельная теплота испарения влаги (парообразования), кДж/кг; $(\Delta \varphi / \Delta \tau)$ – допустимая скорость изменения относительной влажности диэлектрика, %/с.

Мощность рабочего конденсатора (максимальная), P_k , кВт:

$$P_k = \Delta P_V \cdot V, \quad (8.48)$$

где V – объем нагреваемого материала, м³.

Колебательная мощность генератора (парообразователя), P_z , кВт:

$$P_z = \frac{P_k}{\eta_\varepsilon \cdot \eta_l}, \quad (8.49)$$

где η_ε – электрический КПД колебательного контура; $\eta_\varepsilon = 0,65 \dots 0,7$; η_l – КПД линии, учитывающий потери в проводниках, соединяющих генератор с колебательным контуром; $\eta_l = 0,9 \dots 0,95$.

Мощность, потребляемая генератором из сети, P , кВт:

$$P = \frac{P_n}{\eta_k \cdot \eta_\varepsilon \cdot \eta_l \cdot \eta_z}, \quad (8.50)$$

где η_z – КПД генератора; $\eta_z = 0,55 \dots 0,75$.

Общий КПД диэлектрической нагревательной установки:

$$\eta_{общ} = \eta_k \cdot \eta_\varepsilon \cdot \eta_l \cdot \eta_z. \quad (8.51)$$

В результате многократного преобразования энергии общий КПД установок диэлектрического нагрева оказывается довольно низким – $0,3 \dots 0,45$, а удельный расход электрической энергии высоким.

Выбор частоты f , Гц, диэлектрического нагрева производится для двух режимов: нагрева и сушки сельскохозяйственной продукции.

Максимальное значение частоты по допустимой скорости нагрева f , Гц:

$$f = \frac{\delta \cdot c}{\eta_k} \cdot \frac{\Delta t}{\Delta \tau} \cdot \frac{1}{5,56 \cdot 10^{-11} \cdot K_n \cdot E^2}, \quad (8.52)$$

где K_n – коэффициент поглощения мощности материалом, так называемый фактор потерь диэлектрика.

Максимальное значение частоты по допустимой скорости испарения f , Гц:

$$f = \frac{w_{вл} \cdot a_n}{\eta_k} \cdot \frac{\Delta \varphi}{\Delta \tau \cdot 100} \cdot \frac{1}{5,56 \cdot 10^{-11} \cdot K_n \cdot E^2}. \quad (8.53)$$

Выбирается ближайшая меньшая из разрешенных в технике частот.

Расчет размеров камеры нагрева (рабочего конденсатора):
 – объем камеры нагрева V_{κ} , м³, принимается на 20% больше объема нагреваемого материала:

$$V_{\kappa} = 1,2 \cdot V; \quad (8.54)$$

– расстояние между обкладками конденсатора l , м:

$$l = \frac{V_{\kappa}}{E}, \quad (8.55)$$

где E – напряженность электрического поля, В/м;

– площадь обкладок для плоского конденсатора F , м²:

$$F = \frac{V_{\kappa}}{l}. \quad (8.56)$$

Размеры сторон обкладок задаются произвольно, в зависимости от требований технологии.

Рассмотрим в качестве примера диэлектрического нагрева для сушки материалов процесс сушки зерна токами высокой частоты.

Удельная объемная мощность ΔP_V , Вт/м³, необходимая для нагрева одного метра кубического материала:

$$\Delta P_V = 5,56 \cdot 10^{-11} \cdot E^2 \cdot f \cdot \varepsilon_r \cdot \operatorname{tg} \delta. \quad (8.57)$$

Удельный расход электроэнергии ΔW_V , (кВт·ч)/(м³·ч) для нагрева одного метра кубического материала в течение одного часа:

$$\Delta W_V = 5,56 \cdot 10^{-11} \cdot E^2 \cdot f \cdot \varepsilon_r \cdot \operatorname{tg} \delta. \quad (8.58)$$

Удельный расход тепла Δq_V , кДж/(м³·ч):

$$\Delta q_V = \frac{q_{\text{прогр}} + q_{\text{исп}}}{\eta_m}. \quad (8.59)$$

Расход тепла $q_{\text{прогр}}$, кДж/м³, для прогрева единицы объема материала:

$$q_{\text{прогр}} = \delta_{\text{нр}} \cdot c_{\text{нр}} \cdot (t_{\kappa} - t_{\text{н}}), \quad (8.60)$$

где $\delta_{\text{нр}}$ – плотность продукта кг/м³; $c_{\text{нр}}$ – удельная теплоемкость влажного продукта, кДж/(кг·°С); t_{κ} – начальная температура продукта, °С; $t_{\text{н}}$ – конечная температура продукта, °С.

Расход тепла $q_{\text{исп}}$, кДж/м³, на испарение свободной влаги:

$$q_{\text{исп}} = a_n \cdot \delta_{\text{нр}} \cdot \frac{\varphi_{\text{н}} - \varphi_{\kappa}}{100 - w_{\kappa}}, \quad (8.61)$$

где a_n – теплота испарения свободной влаги, кДж/кг, $a_n=2760$ кДж/кг; φ_n – начальная влажность продукта, %; φ_k – конечная влажность продукта, %; η_m – термический коэффициент полезного действия рабочего конденсата; $\eta_m=0,7$.

Расход электроэнергии ΔW_V , (кВт·ч)/м³, на нагрев единицы объема продукта и испарение свободной влаги:

$$\Delta W_V = \frac{q_{\text{прогр}} + q_{\text{исп}}}{3600 \cdot \eta_m}. \quad (8.62)$$

Приравняем полученные выражения:

$$5,56 \cdot 10^{-11} \cdot E^2 \cdot f \cdot \varepsilon_r \cdot \text{tg} \delta = \frac{q_{\text{прогр}} + q_{\text{исп}}}{3600 \cdot \eta_m}. \quad (8.63)$$

Задача состоит в определении частоты электрического поля f , Гц и напряженности E , В/м.

Принимается частота в средневолновом диапазоне с длиной волны 300 м, когда $f = 1$ МГц и определяется нужная напряженность поля.

Из выражения расхода электроэнергии на единицу массы продукта расход электроэнергии на обработку одного килограмма ΔW_m , (кВт·ч)/кг:

$$\Delta W_m = \frac{\Delta W_V}{\delta_{\text{пр}}}. \quad (8.64)$$

Расход электроэнергии $\Delta W_{m\%}$, кВт·ч/кг, %

$$\Delta W_{m\%} = \frac{\Delta W_m}{\varphi_n - \varphi_k}. \quad (8.65)$$

Пусть производительность сушилки m' , кг/ч, тогда потребная мощность $P_{\text{номр}}$, кВт на сушку:

$$P_{\text{номр}} = \frac{\Delta W_V \cdot m'}{\delta_{\text{пр}}}. \quad (8.66)$$

Мощность, потребляемая из сети, P , кВт:

$$P = \frac{P_{\text{номр}}}{\eta_{\text{общ}}}, \quad (8.67)$$

где $\eta_{\text{общ}}$ – общий коэффициент полезного действия высокочастотной установки; $\eta_{\text{общ}} = 0,5$, который учитывает КПД лампового генератора, КПД колебательного контура.

Примеры решения задач

Задача 8.1. Рассчитать индуктор и выбрать высокочастотную установку для поверхностной закалки цилиндрических заготовок из углеродистой стали диаметром $d = 30$ мм и высотой $h = 90$ мм. Глубина закаливаемого слоя $\Delta_\kappa = 1$ мм, напряжение на индукторе $U_u = 100$ В.

Решение

Рекомендуемая частота f , Гц:

$$f = \frac{5 \cdot 10^4}{\Delta_\kappa^2} = \frac{5 \cdot 10^4}{1_\kappa^2} = 5 \cdot 10^4 \text{ Гц.}$$

Ближайшая из применяемых в технике частот $f = 67$ кГц.

По номограмме (рис. 8.3) выбирается оптимальная удельная поверхностная мощность $\Delta P = 400$ Вт/см², находится параметр al , см² для холодного состояния:

$$al = 3,18 \cdot 10^4 \cdot U_u \cdot \Delta P^{\frac{1}{2}} \cdot f^{-\frac{3}{4}} = 3,18 \cdot 10^4 \cdot \frac{100}{\sqrt{400}} \cdot \frac{1}{\sqrt[4]{(67 \cdot 10^3)^3}} = 38,2 \text{ см}^2.$$

Величина воздушного зазора принимается $a = 0,5$ см, тогда диаметр индуктора D_u , см:

$$D_u = d + 2 \cdot a = 3 + 2 \cdot 0,5 = 4 \text{ см.}$$

Длина индуктирующего элемента l_u , см:

$$l_u = \frac{al}{a} = \frac{38,2}{0,5} = 76,4 \text{ см.}$$

Число витков индуктора, w_u , шт.:

$$w_u = \frac{l}{\pi \cdot D_u} = \frac{76,4}{3,14 \cdot 4} = 6.$$

Высота индуктора h_u , см:

$$h_u = (1 \dots 1,2) \cdot h = (1 \dots 1,2) \cdot 9 = 10 \text{ см.}$$

Колебательная мощность генератора P_z , кВт:

$$P_z = \frac{\Delta P \cdot \pi \cdot d \cdot h_u \cdot 10^{-3}}{\eta_{mp} \cdot \eta_u} = \frac{400 \cdot 3,14 \cdot 3 \cdot 10 \cdot 10^{-3}}{0,88 \cdot 0,66} = 64,8 \text{ кВт.}$$

Следует выбрать высокочастотную установку, имеющую колебательную мощность 63 кВт и рабочую частоту 67 кГц.

Задача 8.2. Определить коэффициент мощности высокочастотной установки для поверхностной закалки цилиндрических заготовок из углеродистой стали диаметром $d = 30$ мм и высотой $h = 90$ мм. Глубина закаливаемого слоя $\Delta_k = 1$ мм, напряжение на индукторе $U_u = 100$ В, ток индуктора $I_u = 3000$ А, КПД индуктора $\eta_u = 0,66$.

Решение

Коэффициент мощности можно определить по формуле

$$\cos\varphi = \frac{P_u}{U_u \cdot I_u}.$$

По номограмме (рис. 8.3) принимаем значение удельной мощности $\Delta P = 400$ Вт/см².

Мощность, подводимая к индуктору:

$$P_u = \frac{\Delta P \cdot \pi \cdot d_3 \cdot h_3}{\eta_u} = \frac{400 \cdot 3,14 \cdot 3 \cdot 9}{0,66} = 513818 \text{ Вт.}$$

Коэффициент мощности равен:

$$\cos\varphi = \frac{P_u}{U_u \cdot I_u} = \frac{513818}{100 \cdot 3000} = 0,171.$$

Задача 8.3. Определить мощность, необходимую для нагрева бруска пластмассы в установке диэлектрического нагрева. Брусек имеет размеры $60 \times 300 \times 100$ мм и помещен в рабочую камеру диэлектрического нагрева. Относительная диэлектрическая проницаемость материала $\varepsilon_r = 4$; тангенс угла диэлектрических потерь $tq\delta = 0,03$; частота электрического поля $f = 40,68$ МГц; напряженность электрического поля внутри бруска $E = 0,8$ кВ/см.

Решение

Плотность мощности в нагреваемой пластмассе:

$$\Delta P_V = 2\pi \cdot \varepsilon_0 \cdot E^2 \cdot f \cdot \varepsilon_r \cdot tq\delta = 2 \cdot 3,14 \cdot 8,85 \cdot 10^{-12} \cdot (80000)^2 \cdot 40,68 \cdot 10^6 \cdot 4 = 1736381,2 \text{ Вт/м}^3 = 1736,3 \text{ кВт/м}^3.$$

Объем нагреваемого бруска:

$$V = 60 \cdot 10^{-3} \cdot 300 \cdot 10^{-3} \cdot 1000 \cdot 10^{-3} = 0,0018 \text{ м}^3.$$

Мощность, потребляемая установкой из сети:

$$P = \Delta P_V \cdot V = 17363 \cdot 0,0018 = 3,1 \text{ кВт.}$$

Задача 8.4. Определить время нагрева бруска пластмассы в установке диэлектрического нагрева. Брусок пластмассы в форме параллелепипеда помещен в рабочую камеру для диэлектрического нагрева. Относительная диэлектрическая проницаемость материала $\varepsilon_r = 4$; тангенс угла диэлектрических потерь $tq\delta = 0,03$; частота электрического поля $f = 40,68$ МГц $= 40,68 \cdot 10^6$ Гц; напряженность электрического поля внутри бруска $E = 80000$ В/м; КПД рабочей камеры $\eta_k = 0,8$; плотность пластмассы $\delta = 2000$ кг/м³; теплоемкость пластмассы $c = 2000$ Дж/(кг·°С). Начальная температура $t_1 = 20$ °С, конечная $t_2 = 100$ °С.

Решение

Время нагрева бруска пластмассы от начальной температуры t_1 до конечной t_2 определим, используя уравнение энергетического баланса диэлектрического нагрева:

$$\frac{V \cdot \delta \cdot c \cdot (t_2 - t_1)}{\tau} = 2\pi \cdot \varepsilon_0 \cdot E^2 \cdot f \cdot \varepsilon_r \cdot tq\delta \cdot V \cdot \eta_k,$$

или

$$\frac{\rho \cdot \delta \cdot (t_2 - t_1)}{\tau} = 2\pi \cdot \varepsilon_0 \cdot E^2 \cdot f \cdot \varepsilon_r \cdot tq\delta \cdot \eta_k.$$

Время нагрева равно:

$$\begin{aligned} \tau &= \frac{\delta \cdot c \cdot (t_2 - t_1)}{2\pi \cdot \varepsilon_0 \cdot E^2 \cdot f \cdot \varepsilon_r \cdot tq\delta \cdot \eta_k} = \\ &= \frac{2000 \cdot 2000 \cdot (100 - 20)}{2 \cdot 3,14 \cdot 8,85 \cdot 10^{-12} \cdot (80000)^2 \cdot 40,68 \cdot 10^6 \cdot 4 \cdot 0,03 \cdot 0,8} = 230,4 \text{ с} = \\ &= 3,8 \text{ мин.} \end{aligned}$$

Задача 8.5. На ремонтном предприятии требуется нагреть пластмассовую заготовку от температуры $t_1 = 20$ °С до температуры $t_2 = 80$ °С в рабочем конденсаторе установки для диэлектрического нагрева. Желаемое время нагрева $\tau = 1$ мин. Частота электрического поля $f = 40,68$ МГц. Свойства пластмассы: плотность $\delta = 1900$ кг/м³, удельная теплоемкость $c = 2100$ Дж/кг·°С, относительная диэлектрическая проницаемость $\varepsilon_r = 6$, тангенс угла диэлектрических потерь $tq\delta = 0,05$. Чему должна быть равна напряженность электрического поля в нагреваемом материале?

Решение

Полезный тепловой поток (полезную тепловую мощность) можно определить по формуле

$$\Phi_n = \frac{m \cdot c \cdot (t_2 - t_1)}{\tau} = \frac{V \cdot \delta \cdot c \cdot (t_2 - t_1)}{\tau}.$$

Однако полезный поток можно также выразить и через мощность P_κ , выделяемую в рабочем конденсаторе (т.е. в нагреваемом материале):

$$\Phi_n = P_\kappa \cdot \eta_\kappa.$$

Тепловой КПД рабочего конденсатора примем равным $\eta_\kappa = 0,9$ (по справочным данным). Мощность P_κ , выделяемую в рабочем конденсаторе (т.е. в нагреваемом материале), можно определить через удельную объемную мощность P_V (Вт/м³), выделяемую в нагреваемом диэлектрике:

$$P_\kappa = \Delta P_V \cdot V.$$

Удельная объемная мощность в свою очередь может быть найдена как

$$\Delta P_V = 2\pi \cdot \varepsilon_0 \cdot E^2 \cdot f \cdot \varepsilon_r \cdot tq\delta.$$

Приравняв полученные ранее выражения для полезного теплового потока (полезной тепловой мощности) получим:

$$\frac{V \cdot \delta \cdot c \cdot (t_2 - t_1)}{\tau} = 2\pi \cdot \varepsilon_0 \cdot E^2 \cdot f \cdot \varepsilon_r \cdot tq\delta \cdot V \cdot \eta_\kappa.$$

Получаем, что напряженность электрического поля в нагреваемом материале равна:

$$E = \sqrt{\frac{\delta \cdot c \cdot (t_2 - t_1)}{2\pi \cdot \varepsilon_0 \cdot f \cdot \varepsilon_r \cdot tq\delta \cdot \eta_\kappa \cdot \tau}} =$$
$$= \sqrt{\frac{1900 \cdot 2100 \cdot (80 - 20)}{2 \cdot 3,14 \cdot 8,85 \cdot 10^{-12} \cdot 40,68 \cdot 10^6 \cdot 6 \cdot 0,05 \cdot 0,9 \cdot 60}} = 0,81 \cdot 10^5 \frac{B}{м} = 0,81 \frac{кВ}{см}.$$

Контрольные задания

1. Определить время нагрева детали в установке индукционного нагрева. Начальная температура 300 К, конечная – 500 К. Количество заготовок, нагреваемых в индукторе, 8, каждая массой 0,9 кг. Средняя удельная теплоёмкость материала заготовок в этом интервале температур 18,7 Дж/(кг·К). Коэффициент полезного действия индуктора 0,8;

КПД конденсаторной батареи 0,78; КПД линии 0,84; КПД источника питания 0,9.

2. Рассчитать индукционную нагревательную установку промышленной частоты, представляющую собой трубу из стали с диаметром $d = 0,05$ м, толщиной стенки $\Delta = 2,5$ мм, удельным сопротивлением $\rho_{20} = 0,7 \cdot 10^{-6}$ Ом·м, относительной магнитной проницаемостью $\mu_r = 100$, через которую подается вода с начальной температурой $t_1 = 2^\circ\text{C}$, нагреваемая до температуры $t_2 = 50^\circ\text{C}$, при подаче $L = 50$ кг/ч. Допустимая плотность тока в индукторе $j_{\text{дон}} = 5$ А/мм². Начертить схему замещения и векторную диаграмму индукционной нагревательной установки. Термический КПД установки $\eta_m = 0,6$. Длина трубы, на которой выполнена намотка индуктора, $h_u = 1$ м.

3. Индукционная нагревательная установка, выполненная в виде однослойной обмотки, наложена на водопроводную трубу диаметром $d = 0,04$ м. Толщина стенки трубы $\Delta = 2$ мм. Воздушный зазор между трубой и обмоткой $a = 1$ мм. Число витков обмотки $w_u = 200$ витков. Напряжение питания $U = 220$ В. Металл трубы имеет удельное сопротивление $\rho_{20} = 1,5 \cdot 10^{-6}$ Ом·м, относительная магнитная проницаемость $\mu_r = 250$. Частота питающего тока $f = 50$ Гц. Определить при какой подаче вода будет нагреваться на $\Delta t = 40^\circ\text{C}$, если известен КПД установки $\eta_m = 0,85$. Плотность тока в обмотке $j = 7,5$ А/мм². Построить векторную диаграмму.

4. Рассчитать индуктор для высокочастотной поверхностной закалки цилиндрических деталей диаметром $d = 0,1$ м. Удельное сопротивление материала $\rho_{20} = 1,9 \cdot 10^{-6}$ Ом·м, магнитная проницаемость $\mu_r = 100$, требуемая толщина закаливаемого слоя $\Delta = 5$ мм. Частоту выбрать из условий $x_k = z_0$ и $R/z_0 = 10$. Воздушный зазор $a = 3$ мм. Напряжение на индукторе $U_u = 100$ В. Определить площадь одновременно закаливаемой поверхности F_3 , м², если известна потребляемая индуктором мощность $P_u = 20$ кВт.

5. Определить мощность, выделяющуюся в диэлектрике между обкладками конденсатора, если известно, что ток смещения $I_{\text{см}} = 30$ А и ток проводимости $I_{\text{пр}} = 20$ А. Размеры пластин конденсатора: $a = 0,5$ м; $b = 0,3$ м. Напряжение, прикладываемое к пластинам, $U = 380$ В, емкость конденсатора $C = 0,8 \cdot 10^{-5}$ Ф, а расстояние между пластинами $l = 0,1$ м.

6. Рассчитать установку диэлектрического нагрева для размораживания пищевых продуктов массой $m = 1$ кг, влажностью $\varphi = 70\%$, начальная температура $t_1 = -10^\circ\text{C}$, конечная температура продукта $t_2 = 10^\circ\text{C}$. Удельная теплоемкость продукта $c = 2,8$ кДж/(кг·°C), удельная теплота плавления льда $a_{\text{пл}} = 334$ кДж/кг; время размораживания $\tau = 5$ мин, допустимая напряженность электрического поля $E_{\text{дон}} = 5$ кВ/см; КПД — $\eta = 0,5$.

7. Известны размеры камеры нагрева: $d = 0,05$ м, $b = 0,2$ м, $h = 0,05$ м, в которой осуществляется пастеризация молока с нагревом его от $t_1 = 10^\circ\text{C}$ до $t_2 = 75^\circ\text{C}$. Требуемая производительность установки $L = 120$ кг/ч.

Определить мощность и частоту генератора ВЧ, если известны допустимая напряженность электрического поля $E_{дон} = 1,2$ кВ/см, плотность молока $\delta = 985$ кг/м³, его удельная теплоемкость $c = 4$ кДж/(кг·°С), диэлектрическая проницаемость (относительная) $\epsilon_r = 75$ и тангенс угла диэлектрических потерь $tg = 0,023$.

8. Определить мощность, выделяемую в рабочем конденсаторе при нагреве деревянного блока площадью $F = 2$ м² и толщиной $\Delta = 0,05$ м. Относительная диэлектрическая проницаемость дерева $\epsilon_r = 6$; тангенс угла диэлектрических потерь $tg\delta = 0,25$; частота $f = 300$ МГц; напряженность поля $E = 20$ кВ/м.

Контрольные вопросы

1. Какова физическая природа индукционного нагрева?
2. Для каких тепловых процессов перспективно использование токов высокой частоты?
3. Назначение, классификация и конструктивное исполнение индукторов.
4. Основные характеристики системы «индуктор-изделие».
5. Почему электрический КПД установок индукционного нагрева достаточно низок?
6. От каких параметров зависит коэффициент полезного действия установок индукционного нагрева?
7. Что такое поверхностная мощность при индукционном нагреве?
8. Как осуществляется выбор частоты индукционного нагрева?
9. В чем заключается задача расчета индуктора?
10. Как рассчитать мощность индуктора?
11. Как определить количество витков, диаметр и высоту индуктора?
12. Что такое и как определяется глубина проникновения тока?
13. Факторы, влияющие на глубину проникновения электромагнитной волны в проводник.
14. В каких технологических процессах целесообразно применение диэлектрического нагрева?
15. Объясните механизм процесса высокочастотной сушки полупроводниковых материалов и перечислите преимущества этого метода.
16. Объясните физическую сущность нагрева полупроводников и диэлектриков в электрическом поле высокой частоты.
17. Каким образом может быть осуществлен селективный нагрев неоднородного диэлектрика в электрическом поле высокой частоты?
18. В чем заключаются условия правильного выбора частоты электрического поля при диэлектрическом нагреве?
19. От каких параметров зависит удельная объемная мощность при диэлектрическом нагреве? По какому признаку осуществляется классификация установок диэлектрического нагрева?

9. Расчет и выбор электротермических установок, используемых в сельскохозяйственном производстве

9.1. Общие сведения об электротермических установках сельскохозяйственного назначения

Электротермические установки имеют довольно сложное оборудование, включающее в себя: электрические печи, плазменные реакторы, нагревательные установки, приборы промышленного, коммунального и бытового назначения и т.п. Электротермические установки применяют в следующих случаях: 1) если технологический процесс нельзя осуществить без электротермии (в этом случае целесообразность определяется технологическими требованиями и качеством получаемой продукции как в промышленности, так и в сельском хозяйстве); 2) можно получить продукцию более высокого качества; 3) улучшаются условия труда, повышается безопасность обслуживающего персонала; 4) достигается снижение себестоимости (благодаря более высокой производительности труда) или уменьшение капитальных затрат, включая затраты в смежных отраслях производства. Агропромышленный сектор представляет собой крупного потребителя тепловой энергии, основная часть которой тратится на различные технологические нужды. Низкотемпературный электронагрев является наиболее распространенным в сельском хозяйстве.

Сельскохозяйственным предприятиям, как объектам теплоснабжения, присущи характерные особенности, к которым в первую очередь следует отнести: 1) низкую плотность тепловых нагрузок и большую рассредоточенность потребителей, что обуславливает широкое распространение децентрализованных систем теплоснабжения; 2) большую неравномерность нагрузки и малый коэффициент использования её максимума, что сопровождается перерасходом топлива в периоды провалов нагрузки; 3) недопустимость резких колебаний параметров микроклимата для нормального содержания и развития животных, птиц и растений.

Широкое применение электроэнергии для электрификации тепловых процессов сдерживается недостаточной мощностью электрических станций и пропускной способностью сельских сетей, ограниченной номенклатурой и объемом выпускаемого электротермического оборудования, а также не всегда грамотным решением вопросов применения электрического нагрева, что не позволяет получить от электронагрева максимальный экономический эффект. Инженерные расчеты показывают, что в случае рассредоточенности сельскохозяйственных объектов по достаточно большой территории, когда длина тепловых сетей более 0,5...0,6 км, а тепловая нагрузка не превышает 4000 кДж/м, экономически целесообразно применять местные (встроенные) котельные с источниками тепла малой производительности. Исходя из сказанного более целесообразно превращать электрическую энергию в тепловую децентрализованно, максимально приблизив этот процесс к потребителю. До недавнего времени считалось, что электронагрев сопровождается перерасходом энергетических ресурсов из-за потерь при двукратном преобразовании энергии топлива, то есть сначала в электрическую на электростанции, а затем в тепловую в электротермической установке. Однако в результате всесторонних исследований установлено, что при электронагреве первичные энергоресурсы, наоборот, часто экономятся.

Круг вопросов, которые должны решаться при выборе оптимального варианта электротеплоснабжения, кроме традиционных технологических, технических и экономических, включает также вопросы, связанные с изменением качества и количества производимой сельхозпродукции при различных системах теплоснабжения. Кроме того, необходимо учитывать технологические, социальные и экологические аспекты широкой электрификации тепловых процессов в сельском хозяйстве.

Повышается продуктивность животноводства и птицеводства, снижается падеж животных и удельный расход кормов. При технико-экономическом сравнении вариантов теплоснабжения необходимо учитывать эффект, который дает более «гибкий» энергоноситель – электричество. Отечественный и зарубежный опыт эксплуатации электроотопительных установок показывает, что использование электрической энергии позволяет с большой точностью поддерживать необходимые микроклиматические условия в помещениях; на 15...20% увеличить суточные приросты массы при

откорме скота, снизить на 20...25% расход кормов; снизить на 10...15% падеж молодняка и увеличить на 30% яйценоскость кур. Быт сельских жителей приближается к городскому с точки зрения повышения комфортности, уменьшения трудозатрат и зависимости от особенностей традиционных систем теплоснабжения.

Использование тепловых нагрузок в качестве потребителей – регуляторов электрических графиков нагрузки – является чрезвычайно эффективным. В сельском хозяйстве коэффициенты использования установленной мощности и коэффициенты заполнения суточных графиков весьма низки как в зимнее, так и в летнее время. Применение электрической энергии в тепловых процессах способствует выравниванию графика общего электропотребления хозяйств и лучшему использованию электросетевого оборудования, тем более, что инструкция РД 34.26.103 «Инструкция о порядке согласования применения электродкотлов и других электронагревательных приборов» устанавливает, что электрические нагревательные установки должны работать, как правило, в часы провалов графиков нагрузок энергосистемы, в основном в ночное время, и по возможности комплектоваться тепловыми аккумуляторами.

При электротеплоснабжении уменьшается стоимость передачи электрической энергии от районной подстанции к потребителю с увеличением электропотребления в хозяйствах.

Та же инструкция РД 34.26.103 устанавливает, что мелким сельскохозяйственным потребителям производственного назначения с общей площадью помещений до 100 м² (вагоны-бытовки, чабанские домики, мастерские, конторы складов, насосные артезианские скважины, станции орошения, очистные сооружения, автозаправочные станции и др.), удаленным от источников тепла на 600 м и более с общей установленной мощностью электронагревательных приборов до 30 кВт включительно разрешается использовать электроэнергию для отопления и горячего водоснабжения, а энергонадзорным органам выдавать разрешения без представления технико-экономического обоснования.

Для осуществления тепловых технологических процессов спроектировано и разработано необходимое, достаточно большое количество различного типа теплоэнергетического оборудования – топливного и электротеплового, на базе которых формируются системы теплообеспечения. Однако производство и поставка отечественного теплоэнергетического оборудования и обеспечен-

ность им производственных объектов (в частности, животноводческих ферм) весьма низкая и составляет менее 40%.

Примеры решения задач

Задача 9.1. Выбрать электрический водонагреватель и теплоаккумулирующую емкость мини-котельной сельскохозяйственного объекта, теплотребление которого задано следующими данными (Φ_{max} – максимальный тепловой поток, $\Phi_{max}= 100$ кВт), представленными в таблице 9.1.

Таблица 9.1

Относительное теплотребление в зависимости от интервала времени

Показатели	<i>i</i> интервал времени							
	1	2	3	4	5	6	7	8
Относительное теплотребление $K_i = \Phi_i/\Phi_{max}$	0,25	0,4	0,7	1,0	0,5	0,35	0,8	0,2
Интервал времени τ , ч	3,4	3,6	2,0	3,2	3,0	4,4	3,2	1,2

Коэффициент запаса $k_3=1,1$; КПД нагревателя $\eta_n=0,96$; КПД аккумулятора $\eta_{ак}=0,94$; время разрешенной работы водонагревателя $\tau_{зар}=6$ ч; начальная температура воды $t_1=10^\circ\text{C}$, конечная – $t_2=95^\circ\text{C}$. Плотность воды $\delta=1000$ кг/м³; удельная теплоемкость воды $c=4,19$ (кДж/кг·°C). Определить мощность и тип электрического водонагревателя, вместимость теплоаккумулирующего бака, пределы необходимого регулирования мощности нагревателя.

Решение

Мощность водонагревателя для зарядки аккумулирующей емкости найдем по формуле

$$P_n = \frac{k_3 \cdot \left(\sum_{i=1}^8 \Phi_i \cdot \tau_i \right)}{\eta_n \cdot \eta_{ак} \cdot \tau_{зар}} = \frac{k_3 \cdot (K_1 \cdot \Phi_{max} \cdot \tau_1 + K_2 \cdot \Phi_{max} \cdot \tau_2 + K_3 \cdot \Phi_{max} \cdot \tau_3 + K_4 \cdot \Phi_{max} \cdot \tau_4 + K_5 \cdot \Phi_{max} \cdot \tau_5 + K_6 \cdot \Phi_{max} \cdot \tau_6 + K_7 \cdot \Phi_{max} \cdot \tau_7 + K_8 \cdot \Phi_{max} \cdot \tau_8)}{\eta_n \cdot \eta_{ак} \cdot \tau_{зар}} = \frac{1,1 \cdot (85 + 144 + 140 + 320 + 150 + 154 + 256 + 24)}{0,96 \cdot 0,94 \cdot 6} = \frac{1,1 \cdot 1273}{0,96 \cdot 0,94 \cdot 6} = 259,3 \text{ кВт.}$$

Принимаем мощность водонагревателя $P_{ном}=250$ кВт и тип водонагревателя – электродный ЭПЗ-250 (табл. П. 24).

Определяем вместимость бака-аккумулятора, воспользовавшись выражением:

$$V_{ак} = \frac{k_3 \cdot \left(\sum_{i=1}^8 \Phi_i \cdot \tau_i \right) \cdot 3600}{\eta_n \cdot \eta_{ак} \cdot \delta \cdot c (t_2 - t_1)} = \frac{1,1 \cdot 1273 \cdot 3600}{0,96 \cdot 0,94 \cdot 1000 \cdot 4,19 \cdot (95 - 10)} = 15,6 \text{ м}^3.$$

Выбор конкретного водонагревателя осуществляют не только по мощности, но и по производительности:

$$\Pi = \frac{V_{ак}}{\tau_{зар}} = \frac{15,6}{6} = \frac{15600}{21600} = 0,72 \text{ л/с.}$$

Необходимая производительность составляет 0,72 л/с, а водонагреватель по паспортным данным может обеспечить 2,4 л/с, что удовлетворяет поставленным условиям.

Находим коэффициенты регулирования мощности:

$$P_{нм1} = \frac{P_{нmax}}{P_{ном}} = \frac{259,3}{250} = 1,04,$$

мощность нагревателя при этом $P_n = 104\% \cdot P_{ном}$:

$$P_{нм2} = \frac{P_{нmin}}{P_{ном}} = \frac{P_8}{P_{ном}} = \frac{22,9}{250} = 0,09,$$

где $P_{нmin}$ – мощность соответствующая 8-му интервалу времени:

$$P_8 = \frac{k_3 \cdot \Phi_8}{\eta_n} = \frac{1,1 \cdot 100 \cdot 0,2}{0,96} = 22,9 \text{ кВт},$$

мощность нагревателя при этом $P_n = 9\% \cdot P_{ном}$.

Таким образом, мощность нагревателя может изменяться от 9% до 104% $\cdot P_{ном}$, что должно обеспечиваться соответствующим регулятором.

Задача 9.2. В процессе работы проточного элементного водонагревателя ЭВ-Ф-15 прекратилась подача воды. Определить сколько пройдет времени, когда вода внутри нагревателя закипит. По паспортным данным мощность водонагревателя $P_{ном} = 15$ кВт; вместимость $V = 15$ л; КПД нагревателя $\eta_n = 0,96$; температура воды на выходе нагревателя $t_1 = 80^\circ\text{C}$; коэффициент запаса $k_3 = 1,1$;

температура закипания воды $t_2 = 100^\circ\text{C}$; удельная теплоемкость воды $c = 4190$ (Дж/кг \cdot °C); плотность воды $\delta = 1$ кг/л.

Решение

Определим промежуток времени, по истечении которого вода внутри водонагревателя закипит:

$$\tau = \frac{k_3 \cdot (V \cdot \rho) \cdot c \cdot (t_2 - t_1)}{\eta_n \cdot P_{\text{ном}}} = \frac{1,1 \cdot (15 \cdot 1) \cdot 4190 \cdot (100 - 80)}{0,96 \cdot 15000} = 96 \text{ с} = 1,6 \text{ мин.}$$

Задача 9.3. Определить сколько времени потребуется для того, чтобы в непроточном режиме нагреть воду в электроводонагревателе САОС-400 от 10 до 90°C. По паспортным данным мощность водонагревателя $P_{\text{ном}} = 12$ кВт; вместимость $V = 400$ л; КПД нагревателя $\eta_n = 0,97$; коэффициент запаса $k_3 = 1,1$; температура закипания воды $t_2 = 100^\circ\text{C}$; удельная теплоемкость воды $c = 4190$ (Дж/кг \cdot °C); плотность воды $\delta = 1$ кг/л.

Решение

Определим время нагрева воды в водонагревателе от 10 до 90°C:

$$\tau = \frac{k_3 \cdot (V \cdot \rho) \cdot c \cdot (t_2 - t_1)}{\eta_n \cdot P_{\text{ном}}} = \frac{1,1 \cdot (400 \cdot 1) \cdot 4190 \cdot (90 - 10)}{0,97 \cdot 12000} = 12671 \text{ с} = 3,5 \text{ ч.}$$

Задача 9.4. Необходимо выбрать электрический паровой котел для тепловых нужд коровника на 200 дойных коров, имеющего молочный и кормоприготовительный цехи.

При выборе электрического парового котла для указанного коровника считаем, что одновременно происходят следующие тепловые процессы: запаривание смешанных кормов в кормозапарниках общей производительностью 500 кг/ч; подогрев технологической воды – 200 л/ч; пропаривание молочных флаг – 20 шт./ч; отопление молочного и кормоприготовительного цехов объемом 300 м³. Теплосодержание пара (при давлении 200 кПа) $g_n = 2690$ кДж/кг; теплосодержание конденсата (при температуре +90°C) $\lambda_k = 380$ кДж/кг.

Решение

Учтя нормы расхода пара, определяем потребную часовую паропроизводительность в различных технологических процессах.

Таблица 9.2

Нормы расхода пара

Процессы	Удельный расход пара, кг/кг
Запаривание 1 кг:	
корнеклубнеплодов	0,16-0,20
измельченной соломы	0,40-0,50
смешанных кормов	0,30-0,40
Варка зерновых, на 1 кг	0,12-0,15
Пастеризация молока, на 1 кг	0,12-0,15
Отопление 1 м ³ помещения кормоцеха и молочной в сутки	0,50-0,75
Пропаривание одной молочной фляги	0,20-0,25
Нагрев 1 л воды от 10 до 90 °С	0,18-0,20

Суммарная потребность в паре:

$$G = 0,4 \cdot 500 + 0,2 \cdot 200 + 0,25 \cdot 20 + \frac{0,75 \cdot 300}{24} = 254,4 \text{ кг/ч.}$$

Мощность парового электродвигателя определяем по формуле

$$P_n = \frac{G \cdot (g_n - \lambda_k)}{3600} = \frac{254,4 \cdot (2690 - 380)}{3600} = 163 \text{ кВт.}$$

Для удовлетворения нужд коровника выбираем электродный парогенератор ЭЭП-250И1 (табл. П. 26) мощностью 250 кВт, паропроизводительностью до 315 кг/ч. При небольшой экономии может быть принят парогенератор ЭЭП-160И1 мощностью 160 кВт, паропроизводительностью 200 кг/ч.

Задача 9.5. Рассчитать электрокалориферную установку. В электрокалорифере имеется две секции трубчатых нагревателей. В каждой секции шесть одинаковых ТЭНов, соединенных в схему «звезда» с искусственным нулем. Причем каждый луч «звезды» состоит из двух последовательно включенных ТЭНов. Напряжение питания 380/220 В. Диаметр провода каждого ТЭНа $d_{np} = 0,5$ мм; длина провода $l_{np} = 5,66$ м; материал провода – нихром с $\rho_{20} = 1,1 \cdot 10^{-6}$ Ом·м; теплоемкость воздуха $c = 1000$ (Дж/кг·°С), его плотность $\delta = 1,2$ кг/м³.

Определить подачу воздуха через электрокалорифер, если температура воздуха на входе в калорифер $t_{вх} = -15^\circ\text{C}$, а на выходе $-t_{вых} = 50^\circ\text{C}$.

Решение

Электрическое сопротивление спирали ТЭНа:

$$R = \rho_{20} \cdot \frac{4 \cdot l_{np}}{\pi \cdot d_{np}} = 1,1 \cdot 10^{-6} \cdot \frac{4 \cdot 5,66}{3,14 \cdot (0,5 \cdot 10^{-3})^2} = 31,72 \text{ Ом.}$$

Сопротивление на фазу каждой секции:

$$R_{\phi} = 2 \cdot R = 2 \cdot 31,72 = 63,44 \text{ Ом.}$$

Мощность на фазу каждой секции:

$$P_{\phi} = \frac{U_{\phi}^2}{R_{\phi}} = \frac{220^2}{63,44} = 763 \text{ Вт.}$$

Суммарная мощность секции:

$$P_c = 3 \cdot P_{\phi} = 3 \cdot 763 = 2289 \text{ Вт.}$$

Общая мощность электрокалориферной установки:

$$P_{эку} = 2 \cdot P_c = 2 \cdot 2289 = 4578 \text{ Вт.}$$

Полезный тепловой поток электрокалорифера:

$$\Phi_{пол} = P_{эку} \cdot \eta_{эку} = 4578 \cdot 0,95 = 4349 \text{ Вт.}$$

Объемную подачу воздуха найдем по формуле

$$L = \frac{\Phi_{пол}}{\delta \cdot c \cdot (t_{вых} - t_{вх})} = L = \frac{4349}{1,2 \cdot 1000 \cdot (50 + 15)} = 0,0558 \text{ м}^3/\text{с} = 200,8 \text{ м}^3/\text{ч.}$$

Контрольные задания

1. Выбрать электрический водонагреватель и теплоаккумулирующую емкость мини-котельной сельскохозяйственного объекта, теплотребление которого задано следующими данными (Φ_{max} – максимальный тепловой поток, $\Phi_{max}=80$ кВт), представленными в таблице 9.3.

Таблица 9.3

Относительное теплотребление в зависимости от интервала времени

Показатели	i интервал времени							
	1	2	3	4	5	6	7	8
Относительное теплотребление $K_i = \Phi_i/\Phi_{max}$	0,2	0,45	0,8	0,9	0,5	0,4	0,8	0,15
Интервал времени τ , ч	3,2	3,8	2,2	3,0	3,2	4,2	3,0	1,4

Коэффициент запаса $k_z=1,1$; КПД нагревателя $\eta_n=0,96$; КПД аккумулятора $\eta_{ак}=0,93$; время разрешенной работы водонагревателя $\tau_{зар}=6$ ч;

начальная температура воды $t_1 = 12^\circ\text{C}$, конечная – $t_2 = 90^\circ\text{C}$. Плотность воды $\delta = 1000 \text{ кг/м}^3$; удельная теплоемкость воды $c = 4,19 \text{ (кДж/кг}\cdot^\circ\text{C)}$.

Определить мощность и тип электрического водонагревателя, вместимость теплоаккумулирующего бака, пределы необходимого регулирования мощности нагревателя.

2. В процессе работы проточного элементного водонагревателя ЭВП-2А прекратилась подача воды. Определить сколько пройдет времени, когда вода внутри нагревателя закипит. По паспортным данным мощность водонагревателя $P_{ном} = 10,5 \text{ кВт}$; вместимость $V = 12 \text{ л}$; КПД нагревателя $\eta_n = 0,96$; температура воды на выходе нагревателя $t_1 = 95^\circ\text{C}$; коэффициент запаса $k_3 = 1,1$; температура закипания воды $t_2 = 100^\circ\text{C}$; удельная теплоемкость воды $c = 4,19 \text{ (кДж/кг}\cdot^\circ\text{C)}$; плотность воды $\delta = 1 \text{ кг/л}$.

3. Определить сколько времени потребуется для того, чтобы в непроточном режиме нагреть воду в электроводонагревателе УАП-800 от 10 до 95°C . По паспортным данным мощность водонагревателя $P_{ном} = 18 \text{ кВт}$; вместимость $V = 800 \text{ л}$; КПД нагревателя $\eta_n = 0,97$; коэффициент запаса $k_3 = 1,1$; температура закипания воды $t_2 = 100^\circ\text{C}$; удельная теплоемкость воды $c = 4,19 \text{ (кДж/кг}\cdot^\circ\text{C)}$; плотность воды $\delta = 1 \text{ кг/л}$.

4. Необходимо выбрать электрический паровой котел для тепловых нужд коровника на 250 дойных коров, имеющего молочный и кормоприготовительный цехи.

При выборе электрического парового котла для указанного коровника считаем, что одновременно происходят следующие тепловые процессы: запаривание смешанных кормов в кормозапарниках общей производительностью 600 кг/ч ; подогрев технологической воды – 250 л/ч ; пропаривание молочных фляг – 25 шт./ч ; отопление молочного и кормоприготовительного цехов объемом 400 м^3 . Теплосодержание пара (при давлении 200 кПа) $g_n = 2690 \text{ кДж/кг}$; теплосодержание конденсата (при температуре $+90^\circ\text{C}$) $\lambda_k = 380 \text{ кДж/кг}$.

5. Рассчитать электрокалориферную установку. В электрокалорифере имеется две секции трубчатых нагревателей. В каждой секции шесть одинаковых ТЭНов, соединенных в схему «звезда» с искусственным нулем. Причем каждый луч «звезды» состоит из двух последовательно включенных ТЭНов. Напряжение питания $380/220 \text{ В}$. Диаметр провода каждого ТЭНа $d_{np} = 0,6 \text{ мм}$; длина провода $l_{np} = 5,3 \text{ м}$; материал провода – нихром с $\rho_{20} = 1,1 \cdot 10^{-6} \text{ Ом}\cdot\text{м}$; теплоемкость воздуха $c = 1000 \text{ (Дж/кг}\cdot^\circ\text{C)}$, его плотность $\delta = 1,2 \text{ кг/м}^3$.

Определить подачу воздуха через электрокалорифер, если температура воздуха на входе в калорифер $t_{вх} = -17^\circ\text{C}$, а на выходе – $t_{вых} = 55^\circ\text{C}$.

Контрольные вопросы

1. В каких случаях применяют электротермические установки?
2. Поясните, какие характерные особенности присущи сельскохозяйственным предприятиям, как объектам теплоснабжения.
3. Охарактеризуйте технические параметры водонагревателей типа ЭПЗ-25-И6М; ЭПЗ-60-И6М; ЭПЗ-100-И6М; ЭПЗ-250-ИЗМ и ЭПЗ-400-ИЗМ.
4. Как определить объем бака-аккумулятора для электрокотельной?
5. Охарактеризуйте технические параметры проточных элементных водонагревателей типа: ЭВ-Ф-15, ЭВП-2А и ВЭП-600.
6. Охарактеризуйте технические параметры электродных парогенераторов КЭПР-160/0,4; КЭПР-250/0,4; ЭЭП-160И1; ЭЭП-250И1 и ЭЭП-400И1.
7. Приведите методику выбора электрокалориферной установки
8. Охарактеризуйте технические характеристики электрокалориферных установок ЭКОЦ (СФОЦ).

Термины и определения электротермии

В электротермии, как и в любой другой прикладной науке, имеется определённая, узаконенная соответствующими стандартами (ГОСТ 22622-77, ГОСТ 16382-87, СТ МЭК 50 (841)-83), система терминов и определений.

Диэлектрический нагрев – электронагрев неэлектропроводящей загрузки токами смещения при поляризации.

Дуговой нагрев – электронагрев загрузки электрической дугой.

Индуктор электронагревателя (печи) – конструктивный узел, включающий индуктирующий провод.

Индукционный нагрев – электронагрев электропроводящей загрузки электрическими токами, которые индуцируются переменным магнитным полем.

Инфракрасный нагрев – электронагрев инфракрасным излучением при условии, что излучательные спектральные характеристики излучателя соответствуют поглощательным характеристикам нагреваемой загрузки.

Ионный нагрев – электронагрев загрузки потоком ионов, образованным электрическим разрядом в вакууме.

Камера для нагрева – конструктивный элемент электропечи (электротермической установки), ограничивающий пространство, в котором осуществляется электротермический процесс.

Косвенный электронагрев – процесс, при котором тепло выделяется в нагревателе и передаётся загрузке теплообменом.

Лазерный нагрев – электронагрев за счёт последовательного преобразования электрической энергии в энергию лазерного излучения и затем в тепловую в облучаемой загрузке.

Нагрев сопротивлением – электронагрев за счёт электрического сопротивления электронагревателя или загрузки.

Нагрев токами сверхвысокой частоты – электронагрев, при котором тепло в основном генерируется молекулярным движением и ионной проводимостью в неэлектропроводном материале под действием электромагнитных волн в диапазоне частот между 300 МГц и 300 ГГц (длины волн от 1 м до 1 мм).

Нагревательный кабель (провод) – кабель (провод) с жилами высокого электрического сопротивления, предназначенный для обогрева различных объектов.

Нагревательный элемент – деталь, съёмная или несъёмная, содержащая нагревательный проводник и приспособления, которые образуют самостоятельное устройство.

Плазменный нагрев – электронагрев загрузки стабилизированным высокотемпературным ионизированным газом, образующим плазму.

Прямой электронагрев – процесс, при котором тепло выделяется в загрузке, включенной в электрическую цепь.

Электрический нагрев (электронагрев) – раздел науки и техники, изучающий преобразование электроэнергии в термическую энергию для полезных целей.

Электрод – электрический проводник, имеющий электронную проводимость и находящийся в контакте с ионным проводником – электролитом (ионной жидкостью, твердым электролитом), ионизированным газом.

Электрокалорифер – электротермическое устройство, в котором воздух или газ нагреваются при движении через рабочее пространство, внутри которого расположен электронагреватель.

Электронно-лучевой нагрев – электронагрев загрузки сфокусированным электронным лучом в вакууме.

Электротермическая установка (ЭТУ) – совокупность электротермического и другого технологического оборудования вместе с сооружениями и коммуникациями, обеспечивающими проведение электротермического процесса.

Электротермический эффект – выделение или поглощение тепловой энергии, обусловленное продольным градиентом температуры при протекании электрического тока через однородный проводник.

Электротермическое оборудование (ЭТО) – комплекс технологического оборудования и устройств для осуществления электротермического процесса.

Приложения

Таблица П. 1

Физические характеристики некоторых материалов, сред и сельскохозяйственной продукции

Наименование	Плотность, кг/м ³	Удельная теплоемкость, кДж/кг·°С	Коэффициент теплопроводности, Вт/м·°С
1	2	3	4
Воздух	1,29	1,07	0,034
Вода при давлении 1 кг/см ² :			
t = 0 °С	1000	4,18	0,599
t = 100°С	958		
Лед при t = 0°С	920	2,23	2,30
Снег	200-410	2	0,1...0,47
Ацетон	791	2,18	0,174
Спирт	791	2,43	–
Молоко при t=20 °С	1030	3,91	0,59
Трансформаторное масло при t = 20°С	880	1,80	0,11
Капуста белокочанная при t = 20°С	702	3,97	0,34
Картофель при t = 20°С	1034	3,62	0,59
Свекла при t = 20°С	1050	3,83	0,78
Морковь при t = 20°С	1035	3,87	0,55
Лук репчатый при t = 20°С	944	3,82	0,35
Кабачки при t = 20°С	950	3,40	0,50
Томаты при t = 20°С	1020	4,02	0,57
Огурцы при t = 20°С	924	4,036	0,44
Яблоки при t = 20°С	830	3,58	0,40
Груши при t = 20°С	1010	3,81	0,51
Персики при t = 20°С	930	3,86	0,58
Стекло оконное (ГОСТ 111)	2500	0,84	0,76
Сосна и ель поперек волокон (ГОСТ 8486, ГОСТ 9463)	500	2,30	0,09
Сосна и ель поперек волокон	500	2,30	0,18
Дуб поперек волокон (ГОСТ 9462, ГОСТ 2695)	700	2,30	0,1
Дуб вдоль волокон	700	2,30	0,23
Фанера клееная (ГОСТ 8673)	600	2,30	0,12
Стекловата	200	0,67	0,037
Вермикулит	150	0,63	0,1
Рубероид (ГОСТ 10923), пергамин (ГОСТ 2697), толь	600	1,68	0,17

Окончание табл. П. 1

1	2	3	4
Листы асбестоцементные плоские (ГОСТ 18124)	1600-1800	0,84	0,23-0,35
Пенополистерол стандартный	40-150	1,35	0,038-0,05
Газо- и пенобетон (ГОСТ 25485, ГОСТ 5742)	400-1000	0,84	0,11-0,29
Железобетон (ГОСТ 26633)	2500	0,84	1,69
Гранит, базальт	2800	0,88	3,49
Мрамор	2800	0,88	2,91
Известняк	1400-2000	0,88	0,49-0,93
Шамот	2600	0,88	0,7
Гравий керамзитовый (ГОСТ 9757)	200-800	0,84	0,099-0,18
Песок для строительных работ (ГОСТ 8736)	1600	0,84	0,35
Кирпич керамический лицевой (ГОСТ 7484)	1100-1200	–	0,31-0,37
Кирпич полнотелый красный (ГОСТ 7484)	2000	–	0,61
Кирпич керамический строительный с различной степенью пустотности от 22 до 43% (ГОСТ 530)	1100-1150	–	0,31-0,78
Кирпич строительный поризованный	960	–	0,21-0,26
Кирпич пустотелый поризованный (ГОСТ 530)	790-950	–	0,18-0,26
Сталь стержневая, арматурная (ГОСТ 10884, ГОСТ 5781)	7850	0,482	58
Чугун (ГОСТ 9583)	7200	0,482	50
Алюминий (ГОСТ 22233, ГОСТ 24767)	2600	0,84	221
Медь (ГОСТ 931, ГОСТ 15527)	8500	0,42	407

Удельная теплота парообразования:

- вода $a_n=2260$ кДж/кг;
- ацетон $a_n=524$ кДж/кг;
- спирт $a_n=1190$ кДж/кг.

Удельная теплота плавления:

- лед $a_{пл}=334$ кДж/кг;
- сталь $a_{пл}=205$ кДж/кг.

Предельно допустимая температура нагрева:

- бетон $T=673$ К;
- стекловата $T=723$ К;
- вермикулит $T=423$ К;
- асбест $T=523$ К;
- шамот $T=1623$ К.

Таблица П. 2

**Температурные режимы тепловых процессов
в сельскохозяйственном производстве**

Тепловой процесс	Рабочая температура процесса, °С
Подогрев воды:	
для отопления	70-95
для мойки молочного оборудования	55-65
для подмывания вымени коров	37-38
для приготовления кормов	40-65
для поения животных	12-20
для полива растений	20-25
Отопление:	
животноводческих помещений	8-20
птицеводческих помещений	16-35
теплиц и парников	20-30
Подогрев воздуха:	
для активного вентилирования сельскохозяйственной продукции	10-35
для сушки сельскохозяйственной продукции	30-300
для сушки зерна:	
семенного	60-70
продовольственного	120-140
Обогрев:	
полов помещений, где содержится скот и птица	14-36
почвы парников и теплиц при выращивании:	
– лука на перо	18
– ранней зелени	15
– рассады капусты	12
– рассады помидоров	20
– рассады огурцов	25
Пастеризация молока:	
длительная	65
кратковременная	71
высокотемпературная	85-96
Запаривание картофеля	98

Таблица П. 3

**Степень черноты ϵ полного излучения различных материалов
в зависимости от состояния поверхности и температуры**

Материал	$t, ^\circ\text{C}$	ϵ
Изоляционные, огнеупорные и строительные материалы		
Асбестовый картон	24	0,96
Вода	20	0,95-0,98
Дерево строганое	20	0,80-0,90
Кирпич красный	20	0,93
Кирпич шамотный глазурованный	1100	0,75
Краски масляные различных цветов	100	0,92-0,96
Краски масляные алюминиевые	100	0,27-0,67
Стекло гладкое	22	0,94
Металлы		
Алюминий полированный	225-575	0,039-0,057
Алюминий с шероховатой поверхностью	20-50	0,06-0,07
Алюминий сильно окисленный	50-500	0,20-0,30
Латунь полированная	245-375	0,028-0,037
Латунь листовая прокатанная	20	0,06
Латунь окисленная при 600 $^\circ\text{C}$	200-600	0,610-0,590
Медь окисленная при 600 $^\circ\text{C}$	200-600	0,57-0,87
Нихромовая проволока окисленная	50-500	0,95-0,98
Олово	25	0,043-0,064
Сталь листовая шлифованная	940-1100	0,520-0,610
Сталь окисленная	200-600	0,790
Сталь окисленная шероховатая	40-370	0,940-0,970
Чугун полированный	200	0,210
Чугун окисленный при 600 $^\circ\text{C}$	200-600	0,640-0,780
Чугун шероховатый сильно окисленный	40-250	0,640-0,780

Таблица П. 4

Глубина проникновения тока для немагнитных металлов, мм

Металл	Температура, $^\circ\text{C}$	Удельное электрическое сопротивление, мкОм·м	Частота, кГц										
			0,06	0,5	1,0	2,5	4,0	8,0	10	30	70	200	500
Алюминий	20	0,027	10,7	3,70	2,61	1,65	1,30	0,92	0,83	0,48	0,31	0,18	0,12
	250	0,053	15,0	5,18	3,66	2,32	1,83	1,29	1,16	0,67	0,44	0,26	0,16
	500	0,087	19,2	6,64	4,69	2,97	2,35	1,66	1,48	0,86	0,56	0,33	0,21
Медь	20	0,018	8,81	3,05	2,16	1,36	1,08	0,76	0,68	0,39	0,26	0,15	0,10
	500	0,050	14,5	5,03	3,56	2,25	1,78	1,26	1,12	0,65	0,43	0,25	0,16
	900	0,085	19,3	6,67	4,72	2,98	2,36	1,67	1,49	0,86	0,56	0,33	0,21

Металл	Температура, °С	Удельное электрическое сопротивление, мкОм·м	Частота, кГц										
			0,06	0,5	1,0	2,5	4,0	8,0	10	30	70	200	500
Латунь	20	0,065	16,6	5,74	4,06	2,56	2,03	1,43	1,28	0,74	0,48	0,29	0,18
	400	0,114	21,9	7,60	5,37	3,40	2,69	1,90	1,70	0,98	0,64	0,38	0,24
	900	0,203	29,3	10,1	7,17	4,53	3,58	2,53	2,27	1,31	0,86	0,51	0,32
Нежелезистая сталь	20	0,690	53,9	18,7	13,2	8,36	6,61	4,67	4,18	2,41	1,58	0,93	0,59
	800	1,150	69,6	24,1	17,1	10,8	8,53	6,03	5,39	3,11	2,04	1,21	0,76
	1200	1,240	72,3	25,1	17,7	11,2	8,86	6,26	5,60	3,23	2,12	1,25	0,79
Серебро	20	0,017	8,34	2,89	2,04	1,29	1,02	0,72	0,65	0,37	0,24	0,14	0,09
	300	0,038	12,7	4,39	3,10	1,96	1,55	1,10	0,98	0,57	0,37	0,22	0,14
	800	0,070	17,2	5,95	4,21	2,66	2,10	1,49	1,33	0,77	0,50	0,30	0,19
Титан	20	0,500	45,9	15,9	11,3	7,11	5,62	3,98	3,56	2,05	1,34	0,80	0,50
	600	1,400	76,8	26,6	18,8	11,9	9,41	6,65	5,95	3,44	2,25	1,33	0,84
	1200	1,800	87,1	30,2	21,3	13,5	10,7	7,54	6,75	3,90	2,55	1,51	0,95

Таблица П. 5

Материалы для нагревательных элементов сопротивления

Материалы	Плотность, $\delta \times 10^3$, кг/м ³	Удельное электрическое сопротивление при 20°C, $\rho_{20} \times 10^{-6}$, Ом·см	Температурный коэффициент сопротивления, $\alpha \times 10^{-6}$, 1/°C	Температура плавления $t_{пл}$, °C	Максимальная рабочая температура (при диаметре проволоки 1 мм) $t_{раб}$, °C
Сплавы					
X20N80-N	8,4	1,06-1,17	16-35	1400	1100
X15N60-N	8,2	1,12-1,17	16	1390	1000
X15N60Ю3А	8,2	1,25	16	1600	1200
X13Ю4	7,3	1,18-1,34	20	1550	1200
X23Ю5Т	7,27	1,35	17	1700	1100
X27Ю5Т	7,19	1,39	15	1600	1200
XН70Ю	7,9	1,3	16	1500	1100
Сталь	7,8	0,14-0,16	2250	1400	500
Спецстали	7,6-7,9	0,4-0,5	Переменный	1600	700
Неметаллические материалы					
Карборунд	2,3	800-1900	Переменный	–	2630
Графит	1,6	8-15	Переменный	–	2300
Уголь	1,6	40-60	Переменный	–	2300-2800

Примечание: буквы в марках сплавов означают: Х – хром; Н – никель; Ю – алюминий; Т – титан. Цифра после букв обозначает процентное содержание элемента; А – высококачественный сплав, Н – для нагревательных элементов.

Таблица П. 6

**Нагрузка в амперах, соответствующая определенным
температурам нагрева нихромовой проволоки, подвешенной
горизонтально в спокойном воздухе при температуре 20°C**

Диаметр проволоки, мм	Сечение, мм ²	Допустимые нагрузки (А) при расчётной температуре t _{расч} , °С					
		400	600	700	800	900	1000
5,0	19,6	83	105	124	146	173	206
4,0	12,6	60	80	93	110	129	151
3,0	7,07	37,5	54,5	64	77	88	102
2,5	4,91	27,5	40	46,6	57,5	66,5	73,0
2,0	3,14	19,6	28,7	33,8	39,5	47,0	51,0
1,8	2,54	16,9	24,9	29,0	33,1	39,0	43,2
1,6	2,01	14,4	21,0	24,5	28,0	32,9	36,0
1,5	1,77	13,2	19,2	22,4	25,7	30,0	33,0
1,4	1,54	12,0	17,4	20,0	23,3	27,0	30,0
1,3	1,33	10,9	15,6	17,8	21,0	24,4	27,0
1,2	1,13	9,8	14,0	15,8	18,7	21,6	24,3
1,1	0,95	8,7	12,4	13,9	16,5	19,1	21,5
1,0	0,785	7,7	10,8	12,1	14,3	16,8	19,2
0,9	0,636	6,7	9,35	10,45	12,3	14,5	16,5
0,8	0,503	5,7	8,15	9,15	10,8	12,3	14,0
0,75	0,442	5,3	7,55	8,4	9,95	11,25	12,85
0,70	0,385	4,8	6,95	7,8	9,1	10,3	11,8
0,65	0,332	4,4	6,3	7,15	8,25	9,3	10,75
0,60	0,282	4,0	5,7	6,5	7,5	8,5	9,7
0,55	0,238	3,55	5,1	5,8	6,75	7,6	8,7
0,50	0,195	3,15	4,5	5,2	5,9	6,75	7,7
0,45	0,159	2,75	3,9	4,45	5,2	5,85	6,75
0,40	0,126	2,34	3,3	3,85	4,4	5,0	5,7
0,35	0,096	1,95	2,76	3,3	3,75	4,15	4,75
0,30	0,085	1,63	2,27	2,7	3,05	3,4	3,85
0,25	0,049	1,33	1,83	2,15	2,4	2,7	3,1
0,20	0,0314	1,03	1,4	1,65	1,82	2,0	2,3
0,15	0,0177	0,74	0,99	1,15	1,28	1,4	1,62
0,10	0,00785	0,47	0,63	0,72	0,8	0,9	1,0

Таблица П. 7

Конструктивные схемы и расчетные формулы электродных систем водонагревателей и паровых котлов

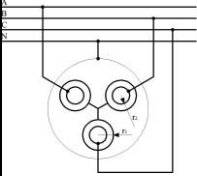
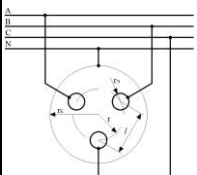
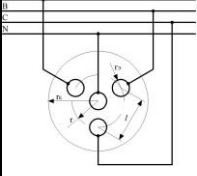
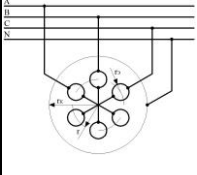
Конструктивная схема электродной системы	Эквивалентная электрическая схема: основная (дополнительная)	Геометрический коэффициент (для основной схемы)	Максимальная напряженность поля (для основной схемы)	Примечание
1	2	3	4	5
	«Звезда»	$k_{эз} = \frac{1}{2\pi} \cdot \ln \frac{r_H}{r_6}$	$E_{\text{макс}} = \frac{U_{\phi}}{r_6 \cdot \ln \frac{r_H}{r_6}}$	Оптимальное соотношение: $r_6/r_H=0,368$
	«Треугольник» («звезда»)	$k_{эз} = \frac{1}{4\pi} \cdot \ln \left[\frac{3r^2(r_k^2 - r^2)^3}{r_s^2(r_k^6 - r^6)} \right]$	$E_{\text{макс}} = \frac{0,43 \cdot U_{\phi}}{\sqrt{3}r_s \cdot \lg \frac{2 \cdot r_s + l}{r_s \cdot \sqrt{3}}}$	Оптимальное соотношение размеров: $r=0,51r_k$, $r_s=0,21r_k$
	«Звезда» («треугольник»)	$k_{эз} = (0,33...0,5) \cdot \frac{1}{4\pi} \times \ln \left[\frac{3r^2(r_k^2 - r^2)^3}{r_s^2(r_k^6 - r^6)} \right]$	$E_{\text{макс}} = k \frac{U_{\phi}}{l},$ $k > l$	-
	«Треугольник» («звезда»)	$k_{эз} = \frac{1}{8\pi} \cdot \ln \left[\frac{3r^2(r_k^4 - r^4)^2}{4r_s^2(r_k^3 - r^3)^3} \right]$	-	-

1	2	3	4	5
	«Треугольник» («звезда»)	$k_{эз} = \frac{l}{(n-1) \cdot b}$	$E_{\text{макс}} = k \frac{U_{\text{л}}}{l},$ $k > l$	n – число пластин
Однофазная система состоящая из двух плоских параллельных электродов	–	$k_{эз} = \frac{l}{b}$		b – ширина плоского электрода; l – расстояние между электродами

Таблица П. 8

Трубчатые электронагреватели серии ТЭН

Обозначение	Мощность, кВт	Развернутая длина, см	Диаметр, мм
ТЭН 60 В 13/1,0 К 220	1,00	60	13
ТЭН 60 В 13/1,0 О 220	1,00	60	13
ТЭН 60 А 13/0,5 К 220	0,50	60	13
ТЭН 73 В 13/2,5 К 220	2,50	73	13
ТЭН 73 В 13/2,0 К 220	2,00	73	13
ТЭН 80 В 13/1,25 К 220	1,25	80	13
ТЭН 80 В 13/1,25 О 220	1,25	80	13
ТЭН 80 В 13/2,0 К 220	2,00	80	13
ТЭН 100 А 16/1,6 К 220	1,60	100	16
ТЭН 80 В 13/1,25 О 220	1,25	80	13
ТЭН 100 В 13/1,0 К 220	1,00	100	13
ТЭН 120 А 13/2,5 К 220	2,50	120	13
ТЭН 120 С 13/1,6 К 380	1,60	120	13
ТЭН 137 D 8,0/1,5К 220	1,50	137	8
ТЭН 140 В 16/3,5 К 220	2,00	140	16
ТЭН 145 С 13/2,0 К 220	2,00	145	13
ТЭН 150 Е 13/2,0 К 220	2,00	150	13
ТЭН 170 Д 13/2,0 К 220	2,00	170	13
ТЭН 173 А 13/3,0 К 220	3,00	173	13
ТЭН 200 Д 13/2,5 К 220	2,50	200	13
ТЭН 200 Е 16/2,5 К 220	2,50	200	16
ТЭН 200 С 13/3,15 К 220	3,15	200	13

Примечание. Расшифровка маркировки ТЭН 120 В 13/1,0 Т 220: 120 – развернутая длина $L_{\text{в}}$ в сантиметрах; В – обозначение длины контактного стержня в заделке $L_{\text{к}}$; 13 – диаметр оболочки D , в миллиметрах; 1,0 – номинальная мощность в киловаттах (потребляемая мощность электронагревателя не должна превышать его номинального значения более, чем на 10%); Т – обозначение нагреваемой среды и материала оболочки; 220 – номинальное напряжение в вольтах.

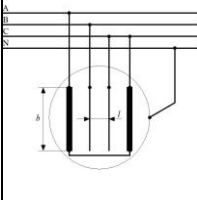

Рис. П. 1. Стандартная заделка L_k контактного стержня ТЭН:

A – 40; B – 65; C – 100; D – 125; E – 160; F – 250; G – 400; H – 630 мм

Таблица П. 9

Обозначение нагреваемой среды и материала оболочки

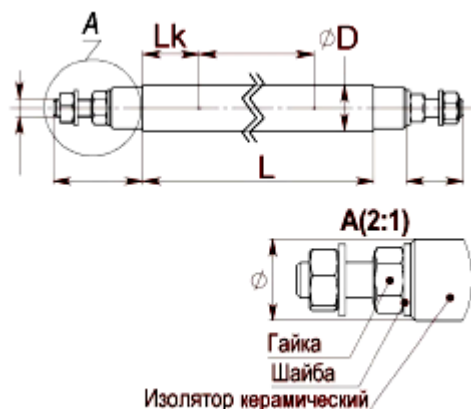
Условное обозначение нагреваемой среды	Нагреваемая среда	Характер нагрева	Удельная мощность, Вт/см ² , не более	Материал оболочки ТЭН
1	2	3	4	5
X	Вода, слабый раствор щелочей и кислот (рН 5-9)	Нагревание, кипячение с максимальной температурой на оболочке 100°С	9,0	Меди и латунь (с покрытиями)
J	Вода, слабый раствор кислот (рН 5-7)	То же	15,0	Нержавеющая жаростойкая сталь
P	Вода, слабый раствор щелочей (рН 7-9)	То же	15,0	Углеродистая сталь
Q	Вода, слабый раствор кислот (рН 5-7)	То же	9,5	Алюминиевые сплавы
S		Нагрев в спокойной газовой среде до рабочей температуры на оболочке ТЭН 450°С	2,2	Углеродистая сталь
T			5,0	Нержавеющая жаропрочная сталь

Окончание табл. П. 9

1	2	3	4	5
О	Воздух и пр. газы и смеси газов	Нагрев в среде с движущимся со скоростью 6 м/с воздухом с рабочей температурой на оболочке ТЭН до 450°C	5,5	Углеродистая сталь
К		Нагрев в среде с движущимся со скоростью не менее 6 м/с воздухом, с рабочей температурой на оболочке ТЭН свыше 450°C	6,5	Нержавеющая жаростойкая сталь
Р		Нагрев в среде с движущимся со скоростью менее 6 м/с воздухом с рабочей температурой на оболочке ТЭН до 450°C	3,1	Углеродистая сталь
Н		Нагрев движущимся со скоростью менее 6 м/с воздухом, с рабочей температурой на оболочке ТЭН свыше 450°C	5,1	Нержавеющая жаростойкая сталь
Z	Жиры, масла	Нагрев в ваннах и др. емкостях	3,0	Углеродистая сталь
V	Щелочь, щелочно-селитровая смесь	Нагрев и плавление в ваннах и др. емкостях с рабочей температурой на оболочке ТЭН до 600°C	3,5	Углеродистая сталь
W	Легкоплавкие металлы: олово, свинец и др.	То же, с рабочей температурой на оболочке ТЭН до 450°C	3,5	Углеродистая сталь

Таблица П. 10

**Допустимые значения удельной поверхностной мощности
для трубчатых электронагревателей**

Нагреваемая среда	Характер и условия нагрева	Рекомендуемый материал оболочки ТЭН	Удельная нагрузка, Вт/см ²	
			рекомендуемая	максимально допустимая
1	2	3	4	5
Вода	Нагрев в проточном водоподогревателе	алюминиевый сплав; луженные медь и латунь;	8-12	15

1	2	3	4	5
	Нагрев, кипячение в баке водоподогревателя	Нержавеющая сталь 1X18H10T; стали 10 и 20 с противокоррозионным покрытием	6-10	11
Воздух	Нагрев в спокойной среде с температурой до 400°C на оболочке ТЭН	Стали 10-12	1,2-1,8	2,3
	Нагрев в спокойной среде с температурой свыше 400°C на оболочке ТЭН	Нержавеющая сталь 1X18H10T	2,3-5,0	6,0
	Нагрев движущегося со скоростью до 6 м/с воздуха и температура на оболочке ТЭН свыше 400°C	Нержавеющая сталь 1X18H10T	3,0-4,5	6,0
	Нагрев в калорифере движущегося со скоростью свыше 6 м/с воздуха и температура на оболочке ТЭН до 400°C	Стали 10-12	5,0-5,5	7,0
Пищевые жиры, масла	Нагрев в емкости	Нержавеющая сталь 1X18H10T	2,5-3,0	3,5
Молоко	Подогрев в емкости	Нержавеющая сталь 1X18H10T	1,5-2,0	2,5
Лучистый обогрев животных и птиц	С экранами при высоте подвеса не менее 1,5 м	Нержавеющая сталь 1X18H10T	5,0-6,0	7,0
Бытовые электроплитки	Нагреватели залиты в металл конфорки	Стали 10-20	5,0-7,0	8,0

Таблица П. 11

**Количество выделяемых одним животным: углекислоты,
влаги, теплоты при $t = 10^{\circ}\text{C}$ и относительной влажности
воздуха 70% (по НТН-СХ.16-5, НТП-СХ. 2-28)**

Вид животных	Живая масса, кг	Углекислота, л/ч	Водяные пары, л/ч	Поток теплоты, Вт
1	2	3	4	5
Коровы сухостойные	200	90	288	207
	400	110	350	661
	600	138	440	778
	800	162	516	911
Коровы лактирующие:				
с удоем 10 л	300	96	307	542
	400	114	364	639
	500	128	410	722
	600	143	455	800
с удоем 15 л	300	105	392	661
	400	129	458	722
	500	142	507	797
	600	156	549	875
с удоем 30 л	400	175	560	983
	600	200	642	1125
	800	225	721	1264
Телята в возрасте:				
до 1 месяца	30	15	47	84
	50	26	86	146
	80	38	121	215
от 1 до 3 месяцев	60	32	102	181
	100	42	135	236
	130	57	182	319
от 3 до 4 месяцев	90	37	118	208
	150	57	183	319
	200	75	240	422
Свиноматки супоросные	100	40	110	219
	150	46	129	261
	200	52	147	311
Свиноматки подсосные с поросятами	100	87	242	494
	150	99	276	564
	200	114	320	653
Поросята 2-х месячного возраста	15	17	49	92
	50	27	77	157

Окончание табл. П. 11

1	2	3	4	5
Ремонтный и откормочный молодняк	60	33	92	186
	80	38	107	207
	90	41	114	232
Хряки - производители	100	44	123	250
	200	57	161	322
	300	77	216	435
Свины откормочные	100	47	132	269
	200	63	175	358
	300	83	230	472
Бараны	50	25	70	143
	80	33	33	186
	100	35	98	200
Матки холостые	40	19	52	105
	50	22	62	126
	60	28	78	154
Матки подсосные с приплодом:				
1 ягненок	40	22	62	126
	50	25	70	142
	60	28	78	154
2 ягненка	40	44	112	245
	50	47	133	267
	60	52	145	293
Молодняк после отбивки мелких пород	20	14	39	80,2
	40	21	58	116
Молодняк после отбивки крупных пород	30	17	46	93
	50	23	64	131

Примечание: нормы выделения животными приведены при температуре в помещении 10°C и относительной влажности воздуха 70% для крупного рогатого скота и 70...75% – для свиней. При других температурах воздуха внутри помещения нормы выделения теплоты и влаги определяют с учетом коэффициентов, указанных в таблице П. 12. При относительной влажности воздуха 80...85% количество выделенных животными теплоты, углекислоты и водяных паров увеличивается на 3%.

Таблица П. 12

**Коэффициенты для определения количества водяных паров
и свободной теплоты при различных температурах внутри
помещения**

Температура внутри помещения, °С	Коэффициенты для определения количества					
	свободной теплоты	водяных паров	свободной теплоты	водяных паров	свободной теплоты	водяных паров
	КРС		Свиноматки, свиньи откормочные		Овцы	
-10	1,31	0,61	–	–	–	–
-5	1,19	0,67	1,59	0,72	1,15	0,90
0	1,08	0,76	1,27	0,83	1,08	0,96
5	1,05	0,86	1,08	0,98	1,04	0,99
10	1,00	1,00	1,00	1,00	1,09	1,00
15	0,96	1,24	0,08	1,15	0,57	1,06
20	0,93	2,04	1,15	1,53	1,09	1,13
25	0,89	2,49	1,47	1,96	1,18	1,24

Таблица П. 13

**Количество теплоты, углекислоты и водяных паров,
выделяемых на 1 кг живой массы для молодняка до 30 дней
при 24°С, а для остальных – при 16°С**

Виды и возрастные группы птиц	Живая масса птицы, кг	Тепловой поток, Вт	Углекислота, л/ч	Водяные пары, г/ч
1	2	3	4	5
Взрослые птицы				
– при содержании в клетках: куры яичных пород	1,5-1,7	7,9	1,7	5,1
– при напольном содержании:				
куры яичных пород	1,5...1,7	9,2	2	5,8
куры мясных пород	2,5...3,0	8,4	1,8	5,2
индейки	6,8	7,8	1,7	5
утки	3,5	5,6	1,2	3,6
Молодняк птицы				
– куры яичного направления:				
от 1 до 10 дн.	0,06	15,7	2,3	3,5
от 11 до 30 дн.	0,25	10,25	2,2	6,6
от 31 до 60 дн.	0,6	8,6	1,9	5,7
от 61 до 150 дн.	1,3	7,9	1,7	5
от 151 до 210 дн.	1,6	7,4	1,6	4,8
– куры мясного направления:				
от 1 до 10 дн.	0,08	15	2,2	4

1	2	3	4	5
от 11 до 30 дн.	0,35	9,4	2	6,3
от 31 до 60 дн.	1,2-1,4	8,4	1,8	5,4
от 61 до 150 дн.	1,8	7,8	1,7	5
от 151 до 210 дн.	2,5	7,2	1,6	4,8
– индейки				
от 1 до 10 дн.	0,1	12,2	2	4,2
от 11 до 30 дн.	0,6	9,8	2,1	6,6
от 31 до 60 дн.	1,5	8,4	1,8	9,2
от 61 до 120 дн.	4	7,4	1,6	4,8
от 121 до 180 дн.	6	7,2	1,5	4,5
– утки:				
от 1 до 10 дн.	0,2	16,3	3,5	10,5
от 11 до 30 дн.	1	11,8	2,5	7,5
от 31 до 55 дн.	2,2	5,6	1,2	3,6
от 56 до 180 дн.	3	4,7	1	3

Примечание: нормы выделений птиц приведены при температуре воздуха в помещении 16...20°C и оптимальной относительной влажности воздуха для кур и индеек – 60...70%; для уток и гусей – 70...80%. При других температурах воздуха внутри помещения нормы выделения теплоты и влаги определяют с учетом коэффициентов, указанных в таблице П. 14. При относительной влажности воздуха 80...85% количество выделенных животными теплоты, углекислоты и водяных паров увеличивается на 3%.

Таблица П. 14

Поправочные коэффициенты для определения тепловых потоков и влаговыделений птиц при различных температурах внутри помещения

Температура, °С	Коэффициенты для определения количества		Коэффициенты для определения количества	
	свободной теплоты	водяных паров	свободной теплоты	водяных паров
	молодняк старше 30 дней и взрослые птицы		молодняк в возрасте от 1 до 30 дней	
4	1,15	0,85	-	-
8	1,10	0,90	-	-
12	1,05	0,95	-	-
16	1,00	1,00	-	-
20	0,95	1,05	1,05	0,95
24	0,92	1,08	1,00	1,00
28	0,90	1,10	0,95	1,05
32	0,85	1,25	0,92	1,20
36	0,80	1,30	0,80	1,30

Таблица П. 15

Среднесуточный выход помета от одной птицы

Вид птицы	Р _{пом} ,г	Влажность, %
Взрослые птицы		
– куры направления:		
яичного	240	73
мясного	290	73
– индейки	430	73
– утки	550	83-85
Молодняк:		
– куры в возрасте:		
1-30 дней	30	73
31-60 дней	80	73
61-150 дней	120	73
151-210 дней	210	73
– индейки в возрасте:		
1-20 дней	100	73
21-120 дней	280	73
121-180 дней	420	73
– утки в возрасте		
1-10 дней	80	83-85
11-20 дней	226	83-85
21-30 дней	260	83-85
31-180 дней	500	83-85

Таблица П. 16

Температура, плотность и влагосодержание воздуха при полном насыщении

Температура, °С	Плотность сухого воздуха, кг/м ³	Кол-во насыщающих водяных паров в 1 кг сухого воздуха d, г/кг	Температура, °С	Плотность сухого воздуха, кг/м ³	Кол-во насыщающих водяных паров в 1 кг сухого воздуха d, г/кг
1	2	3	4	5	6
99	0,949	17000	4	1,275	5,10
30	1,165	26,2	3	1,279	4,77
29	1,169	25,6	2	1,284	4,48
28	1,173	24,0	1	1,288	4,15
27	1,177	22,6	0	1,293	3,90
26	1,181	21,4	-1	1,298	3,58
25	1,185	20,0	-2	1,303	3,30
24	1,189	18,8	-3	1,308	3,10

1	2	3	4	5	6
23	1,193	17,7	-4	1,312	2,80
22	1,197	16,8	-5	1,317	2,60
21	1,201	15,6	-6	1,322	2,40
20	1,205	14,7	-7	1,327	2,25
19	1,209	13,8	-8	1,332	2,08
18	1,213	12,9	-9	1,337	1,93
17	1,217	12,1	-10	1,342	1,80
16	1,222	11,4	-11	1,348	1,65
15	1,226	10,6	-12	1,353	1,50
14	1,23	9,97	-13	1,358	1,40
13	1,235	9,37	-14	1,363	1,30
12	1,239	8,75	-15	1,368	1,20
11	1,243	8,15	-16	1,374	1,11
10	1,248	7,63	-17	1,379	1,04
9	1,252	7,13	-18	1,385	0,93
8	1,256	6,65	-19	1,394	0,86
7	1,261	6,21	-20	1,396	0,80
6	1,265	5,79	-25	1,405	0,59
5	1,27	5,40	-30	1,412	0,48

Таблица П. 17

**Значения сопротивлений тепловосприятию R_g
для животноводческих и птицеводческих зданий
(по СНиП 11-Н-3-69)**

Элементы ограждений	$R_g, \text{м}^2 \cdot \text{°C} / \text{Вт}$
Внутренние стены помещений, в которых заполнение животными составляет более 80 кг живой массы на 1 м ² пола	0,086-0,116
Внутренние стены помещений, в которых заполнение животными составляет 80 кг живой массы на 1 м ² пола	0,115-0,155
Чердачные перекрытия или покрытия	0,115-0,155

Таблица П. 18

**Значения сопротивлений теплоотдаче R_n для наружных
поверхностей ограждений (по СНиП 11-А, 7-62)**

Расположение наружных поверхностей	$R_n, \text{м}^2 \cdot \text{°C} / \text{Вт}$
Наружные стены, бесчердачные покрытия	0,043
Поверхности, выходящие на чердак	0,086-0,123

Таблица П. 19

Удельные тепловые характеристики производственных зданий

Вид здания	Объём здания или сооружения, тыс. м ³	Удельная тепловая характеристика, Вт/м ² ·°С	
		отопительная	вентиляционная
Ремонтные мастерские	5-10	0,7-0,6	0,23-0,17
Столярные мастерские	5	0,52	0,52
Гаражи	3	0,70	Не учитывается
	5	0,64	0,81
Бытовые и административно-вспомогательные помещения	0,5-1,0	0,7-0,52	Не учитывается
	1,0-2,0	0,52-0,47	
Помещения для содержания крупного рогатого скота:			
молодняка	10	0,291	1,396
взрослых животных	10	0,174	1,047
Помещения для содержания свиней			
молодняка	5	0,407	1,280
взрослых животных	5	0,174	1,105
Овчарни	10	0,105	0,640
Помещения для содержания птицы	10	0,756	1,396

Таблица П. 20

Выделенные частоты для нагрева в электрическом поле высокой частоты

Частота	Пределы изменения частот
1	2
<i>Средневолновой диапазон</i>	
440 кГц	± 2,5%
880 кГц	± 1,0%
1760 кГц	± 2,5%
<i>Коротковолновый диапазон</i>	
5,28 МГц	± 2,5%
13,56 МГц	± 1,0%
27,12 МГц	± 1,0%
<i>Метровый диапазон</i>	
40,68 МГц	± 1,0%
81,36 МГц	± 1,0%
152,5 МГц	± 1,0%
300,0 МГц	± 1,0%
<i>Дециметровый диапазон</i>	
2375 МГц	± 2,0%

1	2
<i>Сантиметровый диапазон</i>	
22125 МГц	± 0,5%

Примечание: уровень поля радиопомех от установок высокочастотного нагрева не должен превышать 50 мкВ на расстоянии 50 м для частоты 81,36 МГц; 200 мкВ на расстоянии 120 м для всех остальных частот, приведенных в таблице П. 20.

Таблица П. 21

Технические данные высокочастотных генераторов

Тип генератора	Назначение	Номинальная мощность (колебательная), кВт	Рабочая частота, МГц	Мощность, потребляемая из сети, кВт
ВЧГ3-4/1,76	Поверхностная закалка	4	1760	6
ВЧГ1-6/0,44		6	440; 880	10
ВЧГ1-25/0,44		25	440	40
ВЧГ1-60/0,066		60	66	80
ВЧГ2-60/0,44	Поверхностная закалка, сквозной нагрев прутков и деталей	60	440	80
ВЧГ1-100/0,066		100	66	130

Таблица П. 22

Технические данные высокочастотных генераторов для установок диэлектрического нагрева

Тип генератора	Номинальная мощность (колебательная), кВт	Рабочая частота, МГц	Номинальное напряжение (анодное), кВ	Мощность, потребляемая из сети, кВт
ВЧГ3-10/13	10	13,56	7,5	18,5
ВЧГ3-60/13	60	13,56	10,0	85,0
ВЧГ1-160/13	160	13,56	10,5	300,0
ВЧГ4-4/27	4	27,12	6,0	7,0
ВЧГ2-10/27	10	27,12	7,5	20,0
ВЧГ2-25/27	25	27,12	7,5	38,0

Таблица П. 23

Основные технические характеристики проточных элементных водонагревателей

Параметр	ЭВП-2А	ЭВ-Ф-15	ВЭП-600
Номинальная мощность, кВт	10,5	15	10,5
Номинальное напряжение, В	380/220	380/220	380/220
Максимальная температура воды, °С	95	80	10; 16; 22 (80)
Вместимость, л	12	15	100
Производительность л/ч	115	160	600 (100)

Технические характеристики электроводонагревателей типа ЭПЗ

Наименование параметра	Значение параметра для водонагревателей типов				
	ЭПЗ-25-И6М	ЭПЗ-60-И6М	ЭПЗ-100-И6М	ЭПЗ-250-ИЗМ	ЭПЗ-400-ИЗМ
Номинальная потребляемая мощность, кВт	25*	60*	100*	250*	400*
Номинальное напряжение, В	380				
Номинальный ток, А	38	91	152	380*	610*
Частота тока, Гц	50				
Номинальная температура воды при номинальной производительности, °С:					
на входе	70				
на выходе	90		95		
Максимальное рабочее давление в корпусе электроводонагревателя, МПа	0,6(6)				
Производительность при номинальной температуре, м ³ /ч	1,06**	25**	4,2**	8,75	14,0
Объем электроводонагревателя, м ³	0,019	0,026	0,032	0,076	0,105
Площадь обогрева, м ²	210***	520**	860***	3000**	4000**
Номинальное удельное электрическое сопротивление, применяемой воды при 20°С, Ом·м	20				
Габаритные размеры водонагревателя, мм	320×725	320×855	320×1055	472×1480	472×1850
Масса, кг	76	93	115	135	179

Примечание: *расчетное значение зависит от удельного сопротивления применяемой воды, номинальное значение которого принято и рекомендовано для эксплуатации 20 Ом·м при температуре 20°С, а также разности температуры воды на входе и выходе электронагревателя, принятой 70 и 90°С соответственно;

** значение указано при номинальных значениях мощности и температур на входе и выходе электронагревателей 70 и 90°С;

*** расчетное значение зависит от размеров и конструкции помещения.

Структура условного обозначения: ЭПЗ-Х-ИХМ УХЛ4: Э – метод нагрева – электродный; П – проточный; З – замкнутый контур; Х – мощность, кВт; ИХ – порядковый номер модификации; М – модернизированный; УХЛ4 – климатическое исполнение и категория размещения по ГОСТ 15150-69.

Таблица П. 25

Основные технические характеристики элементных емкостных электроводонагревателей

Наименование параметра	Значение параметра для водонагревателей типов					
	УАП-400	УАП-800	УАП-1600	САОС-400 САЗС-400	САОС-800 САЗС-800	ЭВ-150
Номинальная мощность, кВт	12	18	30	12	18	6
Вместимость резервуара, л	400	800	1600	400	800	150
Максимальная температура воды, °С	95	95	95	90	90	90
Время нагрева воды до максимальной температуры, ч	3,3	4,5	6	3,5	5	3

Таблица П. 26

Основные технические данные электродных парогенераторов

Наименование параметра	Значение параметра для водонагревателей типов				
	КЭПР 160/0,4	КЭПР 250/0,4	ЭЭП-160И	ЭЭП-250И	ЭЭП-400И
Номинальная мощность, кВт	160	250	160	250	400
Паропроизводительность, кг/ч	210	320	200	315	500
Диапазон регулирования мощности, %	100-5	100-5	25, 50	75, 100	100-0
Удельное электрическое сопротивление, применяемой воды при 20°С, Ом·м	10-120	10-120	15-60	15-60	15-60
Максимальная температура пара, °С	164	164	164	164	164
Масса, кг	395	400	290	310	400

Таблица П. 27

Основные технические характеристики электрокалориферных установок ЭКОЦ (СФОЦ)

Марка установки	Мощность, кВт	Производительность по воздуху, м ³ /ч	Перепад температуры на входе и выходе, °С	Полный аэродинамический напор, развиваемый вентилятором, Па	Габаритные размеры, мм			Масса, кг
					длина	ширина	высота	
ЭКОЦ (СФОЦ)-5	5	500	35	200	1120	740	460	42
ЭКОЦ (СФОЦ)-10	10	800	35	400	1170	740	660	60
ЭКОЦ (СФОЦ)-16	16	1900	35	400	1235	740	812	95
ЭКОЦ (СФОЦ)-25	24	2500	35	500	1300	740	812	100
ЭКОЦ (СФОЦ)-40	47	3500	50	800	1600	740	1062	208
ЭКОЦ (СФОЦ)-60	70	4000	65	950	1600	740	1062	215
ЭКОЦ (СФОЦ)-100	96	5000	70	1100	2150	740	1305	259
ЭКОЦ-160	165	7500	85	1500	2150	740	1305	292
ЭКОЦ-250	250	10000	100	1700	2750	740	1538	547

Примечание: электрокалориферные установки ЭКОЦ (СФОЦ) укомплектованы радиальными вентиляторами ВР-80-75 (ВР86-77) и электрокалориферами ЭКО; температура воздуха на выходе: до +50°С; максимально допустимая температура на поверхности нагревателя 450°С; напряжение сети 380 В; число фаз 3; частота тока 50 Гц; электрическая прочность изоляции 17 кВт.

Таблица П. 28

Комплектация электрокалориферных установок ЭКОЦ (СФОЦ) вентиляторами

Марка установки	Марка вентилятора	Мощность вентилятора, кВт	Частота вращения, об/мин
ЭКОЦ (СФОЦ)-5	ВР-80-75-2,5	0,25	1500
ЭКОЦ (СФОЦ)-10	ВР-80-75-3,15	0,37	1500
ЭКОЦ (СФОЦ)-16	ВР-80-75-3,15	0,55	1500
ЭКОЦ (СФОЦ)-25	ВР-80-75-4	1,1	1500
ЭКОЦ (СФОЦ)-40	ВР-80-75-5	1,5	1500
ЭКОЦ (СФОЦ)-60	ВР-80-75-5	2,5	1500
ЭКОЦ (СФОЦ)-100	ВР-80-75-6,3	5,5	1500
ЭКОЦ-160	ВР-80-75-6,3	7,5	1500
ЭКОЦ-250	ВР-80-75-8	7,5	1000

РЕКОМЕНДУЕМАЯ ЛИТЕРАТУРА

1. Алиферов, А. И. Электроконтактный нагрев / А. И. Алиферов, С. Лу-пи. – Новосибирск : Изд-во НГТУ, 2004. – 224 с.
2. Баранов, Л. А. Светотехника и электротехнология : учебное пособие / Л. А. Баранов, В. А. Захаров. – М. : КолосС, 2006. – 344 с.
3. Басов, А. М. Электротехнология : учебное пособие / А. М. Басов, В. Г. Быков, А. В. Лаптев, В. Б. Файн. – М. : Агропромиздат, 1985. – 256 с.
4. Васильев, С. И. Электротехника и электроника : учебное пособие / С. И. Васильев, И. В. Юдаев, С. В. Машков. – Кинель : РИО Самарской ГСХА, 2017. – 252 с.
5. Васильев, С. И. Электротехника и электроника. Ч. 1. Линейные электрические цепи : учебное пособие / С. И. Васильев, И. В. Юдаев. – Кинель : РИО Самарской ГСХА, 2016. – 133 с.
6. Гайдук, В. Н. Практикум по электротехнологии : учебное пособие / В. Н. Гайдук, В. Н. Шмигель. – М. : Агропромиздат, 1989. – 175 с.
7. Гриднева, Т. С. Автоматика : учебное пособие / Т. С. Гриднева, С. С. Нугманов, С. В. Машков, П. В. Крючин. – Кинель : РИО Самарской ГСХА, 2016. – 108 с.
8. Живописцев, Е. Н. Электротехнология и электрическое освещение : учебное пособие / Е. Н. Живописцев, О. А. Косицын. – М. : Агропромиздат, 1990. – 303 с.
9. Заяц, Е. М. Расчеты электротехнологического оборудования : учебное пособие / Е. М. Заяц, В. А. Карасенко, И. Б. Дубодел. – Минск : Техно-принт, 2001. – 203 с.
10. Изаков, Ф. Я. Практикум по применению электрической энергии в сельском хозяйстве : учебное пособие / Ф. Я. Изаков, В. А. Козинский, А. В. Лаптев [и др.]. – М. : Колос, 1972. – 304 с.
11. Ильюхин, М. С. Теплоснабжение отраслей АПК : учебное пособие для повышения квалификации специалистов. – М. : Агропромиздат, 1990. – 175 с.
12. Карасенко, В. А. Электротехнология : учебное пособие / В. А. Карасенко, Е. М. Заяц, А. Н. Баран, В. С. Корко. – М. : Колос, 1992. – 304 с.
13. Ксенофонтов, А. Г. Расчет и конструирование нагревательных устройств. – М. : Изд-во МГТУ им. Н. Э. Баумана, 2014. – 503 с.
14. Кудрявцев, И. Ф. Электрический нагрев и электротехнология : учебное пособие / И. Ф. Кудрявцев, В. А. Карасенко. – М. : Колос, 1975. – 384 с.
15. Лекомцев, П. Л. Курсовое проектирование по электротехнологии : учебное пособие. – Ижевск, 2002. – 77 с.

16. Проценко, П. П. Электротехнологические промышленные установки : методические указания. – Благовещенск : Изд-во АмГУ, 2013. – 70 с.
17. Романов, Д. И. Электроконтактный нагрев металлов. – 2-е изд., перераб. и доп. – М. : Машиностроение, 1981. – 166 с.
18. Слухоцкий, А. Е. Установки индукционного нагрева : учебное пособие для вузов / А. Е. Слухоцкий, В. С. Немков, И. А. Павлов, А. В. Бамунэр ; под. ред. А. Е. Слухоцкого. – Л. : Энергоиздат, 1981. – 328 с.
19. Суворин, А. В. Электротехнологические установки : учебное пособие. – М. : ИНФРА-М ; Красноярск : Сиб. федеральный ун-т, 2018. – 376 с.
20. Чёба, Б. П. Светотехника и электротехнология. Ч. 2. Электротехнология : методическое пособие к практическим занятиям. – Зерноград : ФГБОУ ВПО АЧГАА, 2007. – 113 с.
21. Чередниченко, В. С. Электротехнологические установки и системы. Теплопередача в электротехнологии. Упражнения и задачи : учебное пособие / В. С. Чередниченко, А. И. Алиферов, В. А. Сеницын [и др.] ; под. ред. В. С. Чередниченко, А. И. Алиферов. – Новосибирск : Изд-во НГТУ, 2011. – 570 с.
22. Юдаев, И. В. Основы электротермии : учебное пособие / И. В. Юдаев, Е. Н. Живописцев, А. М. Глушков. – Волгоград : Волгоградская ГСХА, 2011. – 160 с.
23. Юдаев, И. В. Электрический нагрев: основы физики процессов и конструктивных расчетов : учебное пособие / И. В. Юдаев, Е. Н. Живописцев. – СПб. : Лань, 2018. – 196 с.

Алфавитно-предметный указатель

«

«Горячий режим», 157
«Живое» сечение, 130

А

Агрегат, 147
Активное вентилирование, 141, 142,
145, 146, 147, 148-150, 189, 216
Аналитический метод определения
диаметра провода, 85
Атомы, 7
Аэрация межзерновых пространств,
146

Б

Бункер, 147

В

Вихревые токи, 157, 158, 159
Водогрейные электродкотлы, 66
Водонагреватель
непроточный, 66
проточный, 67
Воздух, 10, 11, 13, 22, 33, 34, 36, 37,
65, 88, 91, 92, 102, 106, 109, 115,
116, 118, 120, 121, 122, 123, 124,
125, 126, 128, 129, 130, 131, 132,
133, 134, 137, 139, 140, 142, 143,
144, 145, 146, 147, 148, 149, 150,
151, 152, 153, 155, 183, 189, 197,
198, 199, 201, 202, 208, 216
Воздухообмен, 118
Вытяжные системы вентиляции, 119

Г

Газ, 6, 9, 10, 11, 13
Генератор, 161, 167, 169, 170, 175,
205
Гипотеза Фурье, 6
Глубина проникновения тока, 40,
157, 190
Графо-аналитический метод
определения диаметра провода,
86

Д

Деталь, 29, 41, 42, 43, 44, 45, 46, 47,
49, 59, 60, 61, 98, 156, 158, 159,
160, 161, 162, 163, 164, 173
Деформация, 50, 88
Диаметр контактной поверхности
электрода, 50
Диффузия, 16
Диэлектрический нагрев, 164, 185
Длина спирали, 89, 90, 100, 102,
103, 107

Е

Естественная вентиляция, 118

Ж

Жидкость, 6, 7, 8, 9, 10, 11, 88

З

Закалочные трещины, 51
Закон
Джоуля-Ленца, 38
Стефана-Больцмана, 13

Закрома, 146
Зерно, 145, 146, 147, 149, 168, 189

И

Индуктивность соленоида, 158
Индуктор, 159, 175
Индукционные нагреватели
средней и высокой частоты, 161

К

Конвекция, 6, 9
Контактная стыковая сварка, 48
Косвенный электрический нагрев
сопротивлением, 81
Коэффициент
монтажа, 90
среды, 87, 90
Кристаллическая решетка, 7
Критерий
Нуссельта, 10, 11, 91, 92, 107, 128,
137
Прандтля, 10
Рейнольдса, 10, 92

Л

Ликвидация самосогревания зерна,
145

М

Массообмен, 16
Металл, 7, 13, 39, 50, 53, 54, 156,
197
Микроклимат, 118, 124
Мощность, 15, 17, 19, 20, 27, 28, 29,
31, 32, 33, 35, 36, 37, 41, 44, 45,
46, 47, 50, 53, 54, 55, 58, 61, 64,
66, 67, 72, 73, 74, 75, 77, 78, 79,
80, 82, 84, 85, 86, 87, 90, 91, 93,
94, 95, 97, 98, 99, 104, 105, 106,

108, 109, 110, 111, 112, 113, 114,
115, 116, 117, 127, 128, 129, 131,
132, 133, 138, 139, 140, 146, 147,
148, 149, 150, 151, 152, 153, 154,
155, 157, 159, 161, 164, 166, 167,
168, 169, 170, 171, 173, 174, 175,
179, 180, 181, 183, 194, 195, 205,
206, 207

Н

Напряжение, 19, 42, 44, 47, 63, 66,
81, 89, 90, 95, 97, 110, 112, 114,
115, 160
Наружный диаметр трубки, 90, 91,
107

О

Обмотка, 42, 59, 61, 174
Объем, 22, 116
Оребрение, 12, 91, 92, 107, 108, 117,
128, 138, 144
Относительная магнитная
проницаемость, 40, 55, 61

П

Параметры индуктора, 158
Парник, 104, 151, 152, 153, 154, 155,
189, 216
Паровые электродкотлы, 66
Поверхностный эффект, 39, 44, 53,
54, 55, 56, 57, 58, 59, 60, 61, 62,
104
Полевая сушка, 141
Полная длина ТЭНа, 91, 107
Помещения защищенного грунта,
151
Пористые материалы, 7
Потери теплоты, 22, 24, 37, 124, 125,
131, 132, 151

Приточная принудительная вентиляция, 119
Проводник, 41, 63
Продолжительность сжатия деталей, 51
Промораживание зерна, 145
Птичник, 119, 123

Р

Расчётная площадь электродов, 69

С

Сварка
на «жестком» режиме, 49
на «мягком» режиме, 49
Свинарник, 120
Сено, 141, 142, 143, 144, 145, 148, 149, 150, 216
Система «деталь-индуктор», 160
Спротивление
контакта, 48
проводника, 38
Средний диаметр витков спирали, 90, 107
Сушка зерна подогретым воздухом, 146
Сушка сена, 141
Схема соединения
«звезда», 97, 100, 109, 111
«двойная звезда», 111, 112
«последовательная звезда», 113
«треугольник», 97
«двойной треугольник», 112, 113
«последовательный треугольник», 114

Т

Твердые тела, 7
Тело
абсолютно черное, 13

серое, 13, 14
Температурно-влажностный режим, 118
Температурный коэффициент сопротивления, 39, 61
Температурный напор, 10
Теплица, 151, 189
Тепловая изоляция, 17, 22, 23, 30, 33, 34, 36, 37, 45, 88, 99
Тепловое излучение, 6, 13
Тепловой поток, 9, 14, 18, 25, 26, 32, 34, 35, 125, 126, 131, 137, 153, 200
Тепловой расчёт, 17
Теплообмен, 6, 9, 10, 12, 15, 26, 128, 129
Теплопроводность, 6, 7, 8, 9, 20, 22, 23, 25, 26, 27, 28, 33, 37, 51, 81, 93, 152, 153, 164
Термический КПД, 21, 45, 174
Ток, 16, 17, 38, 39, 41, 42, 43, 44, 48, 49, 50, 51, 52, 53, 55, 56, 57, 58, 59, 60, 61, 62, 63, 64, 65, 69, 70, 73, 74, 75, 76, 77, 79, 80, 87, 90, 155, 156, 157, 159, 174, 175, 186, 206, 208
Толщина закаливаемого слоя, 161, 162
Толщина свариваемых деталей, 49, 51
Точечная контактная электрическая сварка, 49
Точка Кюри, 41
Трансформатор, 42, 43, 44, 46, 47, 51, 57, 58, 59, 60, 61, 156, 160, 161
Трубчатые электронагреватели, 12, 88, 127

У

Удельное электрическое сопротивление, 38, 58, 64, 72, 73,

74, 75, 76, 79, 81, 102, 104, 191,
207

Усилие сжатия, 51

Ф

Формула

Ньютона-Рихмана, 9

Штейнметца, 156

Ч

Часовая паропроизводительность,
182

Ш

Шаг витков, 89, 90, 107

Э

Электродный нагрев, 63, 66, 215

Электрокалорифер, 91, 127, 137,
139, 144, 145, 147, 148, 149, 150,
183

Электроконтактный нагрев, 41, 42,
45, 58, 209

Электрокотлы, 66, 178

Электромагнитная волна, 39, 55, 62,
156, 157, 158, 164, 175

Электронагрев, 5, 38, 63, 65, 176,
177, 185, 186

Электронагревательная установка,
17

Электротехнологические установки
(оборудование), 5

Электротехнология, 4

Электроэнергия, 5, 168, 169, 177,
186

Оглавление

Предисловие.....	3
Введение	4
1. Основы теплового расчета электротермических установок	6
1.1. Общие положения из теории массо- и теплопередачи	6
1.2. Общие положения теплового расчета электронагревательных установок	16
Примеры решения задач	23
Контрольные задания	35
2. Электрический нагрев сопротивлением металлических проводников.....	38
2.1. Общие сведения из теории электропроводности проводников первого рода	38
2.2. Расчет установок электроконтактного нагрева	41
2.3. Расчет установок для электроконтактной сварки	48
Примеры решения задач	52
Контрольные задания	60
3. Электрический нагрев проводников второго рода. Электродный нагрев.....	63
3.1. Общие сведения из теории электропроводности проводников второго рода	63
3.2. Расчет электродных водонагревателей и парообразователей	65
Примеры решения задач	70
Контрольные задания	79
4. Косвенный нагрев сопротивлением	81
4.1. Открытые нагревательные элементы из специальных сплавов и методы их расчета	81
4.2. Трубчатые электрические нагреватели и методы их расчета ...	89
4.3. Схемы включения нагревательных элементов и способы регулирования мощности электротермических установок	95
Примеры решения задач	97
Контрольные задания	115
5. Расчет вентиляции и отопления в животноводческих и птицеводческих помещениях	118
5.1. Общие положения и сведения из теории вентиляции и отопления в животноводческих и птицеводческих помещениях.....	118
5.2. Расчет системы вентиляции помещения для содержания животных или птицы	121
5.3. Расчет системы отопления помещения для содержания животных или птицы	124
5.4. Расчет электрокалориферной установки	127

5.4.1. Тепловой расчет нагревательных элементов	127
5.4.2. Конструктивный расчет нагревательного блока	130
Примеры решения задач	131
Контрольные задания	139
6. Расчет мощности электрокалориферной установки для сушки сена активным вентилированием	141
6.1. Общие сведения о методике расчета установок для активного вентилирования.....	141
Примеры решения задач	148
Контрольные задания	150
7. Расчет теплового режима парников	151
7.1. Общие сведения из теории расчета теплового режима парников.....	151
Примеры решения задач	152
Контрольные задания	154
8. Индукционный и диэлектрический нагрев	156
8.1. Общие сведения из теории расчета установок индукционного нагрева	156
8.2. Общие сведения из теории расчета установок диэлектрического нагрева	164
Примеры решения задач	170
Контрольные задания	173
9. Расчет и выбор электротермических установок, используемых в сельскохозяйственном производстве	176
9.1. Общие сведения об электротермических установках сельскохозяйственного назначения.....	176
Примеры решения задач	179
Контрольные задания	183
Термины и определения электротермии	186
Приложения.....	188
Рекомендуемая литература.....	210
Алфавитно-предметный указатель.....	212

Учебное издание

**Юдаев Игорь Викторович
Машков Сергей Владимирович
Фатхутдинов Марат Рафаилович**

РАСЧЕТ ЭЛЕКТРОТЕРМИЧЕСКИХ ПРОЦЕССОВ И ОБОРУДОВАНИЯ

Учебное пособие

Подписано в печать 30.11.2018. Формат 60×841/16

Усл. печ. л. 12,7, печ. л. 13,6.

Тираж 500. Заказ №330.

Редакционно-издательский отдел ФГБОУ ВО Самарской ГСХА
446442, Самарская область, г. Кинель, п.г.т. Усть-Кинельский, ул. Учебная, 2
E-mail: ssaariz@mail.ru

Отпечатано с готового оригинал-макета в ООО «КНИЖНОЕ ИЗДАТЕЛЬСТВО»
443086, г. Самара, ул. Песчаная, 1
Тел.: (846) 267-36-82

Министерство сельского хозяйства
Российской Федерации
федеральное государственное
бюджетное образовательное учреждение
высшего образования
«Самарский государственный
аграрный университет»

Кафедра «Электрификация и автоматизация АПК»

Т. С. Гриднева, С. В. Машков

ПРОИЗВОДСТВЕННЫЕ ПРАКТИКИ

Методические указания

Кинель
РИО СамГАУ
2019

УДК 621.31
ББК 32.965(07)
Г83

- Г83** **Гриднева, Т. С.**
Производственные практики : методические указания / Т. С. Гриднева,
С. В. Машков. – Кинель : РИО СамГАУ, 2019. – 26 с.

В методических указаниях определены цели и задачи производственных практик, рассмотрены организационно-правовые вопросы, даны рекомендации по организации работы обучающегося во время прохождения производственных практик, представлены программы производственных практик, указаны документы и материалы, с которыми должен ознакомиться обучающийся во время прохождения производственных практик. Даны рекомендации по оформлению отчета о прохождении практики.

Методические указания предназначены для обучающихся по направлению 35.04.06 Агроинженерия, программа «Электрооборудование и электротехнологии в АПК».

ПРЕДИСЛОВИЕ

Настоящие указания являются методическим обеспечением производственных практик обучающихся по направлению подготовки 35.04.06 Агроинженерия, программа «Электрооборудование и электротехнологии в АПК».

Данные методические указания определяют цель и задачи производственных практик, форму организации проведения, специфику каждого вида практики.

Целями производственных практик являются закрепление основ теоретического обучения и практических навыков, полученных при изучении дисциплин, предшествующих производственным практикам; подготовка обучающегося к решению производственных задач и к самостоятельному выполнению научных исследований, в том числе в рамках выпускной квалификационной работы.

1. ОБЩИЕ ПОЛОЖЕНИЯ ОРГАНИЗАЦИИ ПРОВЕДЕНИЯ ПРОИЗВОДСТВЕННЫХ ПРАКТИК

Производственные практики проводятся в соответствии с рабочим учебным планом и календарным графиком учебного процесса на соответствующий учебный год с учетом требований образовательного стандарта.

Местами проведения производственных практик могут являться структурные подразделения Академии; организации, предприятия и учреждения, осуществляющие процессы производства, хранения и переработки продукции растениеводства и животноводства; организации, осуществляющие электроснабжение потребителей.

Производственные практики, проводимые в организациях, предприятиях или учреждениях, организуются на основании договоров между ними и Академией.

Вопросами организации практик занимается деканат факультета и выпускающая кафедра. Общее методическое руководство практиками осуществляется кафедрой «Электрификация и автоматизация АПК».

Для руководства практикой, проводимой в организациях, предприятиях или учреждениях, назначаются руководитель практики от Академии из числа лиц, относящихся к профессорско-преподавательскому составу, как правило, научный руководитель магистранта и руководитель от организации, предприятия или учреждения.

Для руководства практикой обучающихся в структурных подразделениях Академии назначается руководитель из числа преподавателей выпускающей кафедры – научный руководитель магистранта.

Руководители практики от Академии:

- участвуют в работе по формированию перечня баз практики в текущем учебном году: ведут переговоры с представителями предприятий (учреждений, организаций), готовят письма в адрес руководителей предприятий (учреждений, организаций) о приеме обучающихся на практику, согласовывают условия проведения практики и оформления договорных отношений Академии с предприятиями (учреждениями, организациями);

- до начала практики выезжают на предприятия (в учреждения, организации) для проведения организационно-методических мероприятий по подготовке базы практики к приезду обучающихся;

- устанавливают связь с руководителями практики от предприятия (учреждения, организации) и совместно с ними составляют рабочий график (план) проведения практики;

- разрабатывают тематику индивидуальных заданий и обеспечивают заполнение дневников практикантов в части описания индивидуального задания;

- обеспечивают проведение всех организационных мероприятий перед выездом на практику (проведение собраний; инструктаж о порядке прохождения практики; инструктаж по охране труда и технике безопасности и т.д.);

- принимают участие в распределении обучающихся по рабочим местам и перемещении их по видам работ;

- несут ответственность совместно с руководителем практики от предприятия (учреждения, организации) за соблюдение обучающимися правил техники безопасности;

- осуществляют контроль за обеспечением предприятием (учреждением, организацией) условий труда и быта обучающихся;

- контролируют выполнение практикантами правил внутреннего трудового распорядка предприятия (учреждения, организации);

- осуществляют контроль за соблюдением сроков практики и ее содержанием;

- оказывают методическую помощь обучающимся при выполнении ими индивидуальных заданий и сборе материалов к курсовой или выпускной квалификационной работе в ходе преддипломной практики;

- оценивают результаты выполнения обучающимися программы практики: рассматривают отчеты о практике и дают отзывы об их работе (оформляются при заполнении соответствующих разделов дневника практиканта), принимают участие в работе комиссии по приему зачетов и выставляют на основании решения комиссии оценки по практике;

- представляют на кафедру отчет о результатах практики.

Руководители практики от предприятия (учреждения, организации):

- осуществляют контроль соблюдения практикантом календарного графика, программы практики, правил внутреннего распорядка и трудовой дисциплины, привлекают его к общественной жизни коллектива и выполнению поручений, соответствующих видам будущей профессиональной деятельности;

- предоставляет рабочие места обучающимся и обеспечивает безопасные условия прохождения практики, отвечающие санитарным правилам и требованиям охраны труда;

- проводит инструктаж обучающихся по ознакомлению с требованиями охраны труда, техники безопасности, пожарной безопасности, а также правилами внутреннего трудового распорядка;

- согласовывает индивидуальные задания, содержание и планируемые результаты практики;

- предоставляют информацию, необходимую для выполнения индивидуального задания по практике, дают заключение по отчету с оценкой работы обучающегося (оформляется при заполнении соответствующего раздела дневника практиканта);

- по результатам производственной и преддипломной практики дают рекомендации по трудоустройству обучающегося в процессе и (или) после завершения обучения в структурных подразделениях предприятия (учреждения, организации).

Выпускающие кафедры:

- участвуют в разработке и заключении договоров с предприятиями (учреждениями, организациями) о прохождении практики;

- готовят проекты приказов о практике;

- разрабатывают и осуществляют согласование программ практики;

- утверждают индивидуальные задания на практику;

- контролируют распределение обучающихся по базам;

- обеспечивают и контролируют проведение руководителями практики от Академии организационных мероприятий перед выездом обучающихся на практику;

- обеспечивают необходимой документацией обучающихся и руководителей;

- обеспечивают своевременное представление отчетной документации о практике и организуют прием отчетов по итогам практики;

- предоставляют в деканаты факультетов результаты аттестации обучающихся по итогам практики.

Деканаты факультетов:

- обеспечивают контроль аттестации обучающихся по результатам практик;

- организуют рассмотрение вопросов об организации и результатах практик факультета учеными советами факультета.

Обучающиеся при прохождении практики обязаны:

- полностью выполнять индивидуальное задание на практику;
- соблюдать действующие правила внутреннего трудового распорядка базовой организации;

- систематически отражать результаты своей деятельности в дневнике практиканта;

- своевременно подготовить отчет о результатах практики, оформленный согласно требованиям программы практики, и представить его руководителю практики от Академии;

- в установленный срок пройти промежуточную аттестацию, форма которой определяется учебным планом и программой практики.

Перед началом производственной практики выпускающая кафедра организует собрание для обучающихся, на котором им сообщают место прохождения практики; знакомят с целью, задачами и программой практики; выдают индивидуальные задания; знакомят с руководителем практики от академии; дают разъяснения по организации практики на предприятии.

Закрепление мест (включая структурные подразделения академии) и руководителей практики из числа преподавателей академии осуществляется приказом ректора.

2. НАУЧНО-ИССЛЕДОВАТЕЛЬСКАЯ РАБОТА

2.1. Цель и задачи практики НИР

Основная цель научно-исследовательской работы заключается в формировании у обучающихся компетенций, практического опыта, в том числе профессиональных умений и навыков научно-исследовательской деятельности для последующего освоения ими компетенций по избранной программе подготовки.

Научно-исследовательская работа направлена на приобретение опыта в исследовании актуальной научной проблемы, а также ана-

лиза и подготовки необходимых материалов для выполнения исследований по теме магистерской выпускной квалификационной работы (ВКР). Практика закрепляет знания и умения, приобретаемые обучающимися в результате освоения теоретических курсов, и способствует комплексному формированию универсальных и общепрофессиональных компетенций.

Задачами практики в соответствии с направлением подготовки и видами профессиональной деятельности являются:

- сбор, обработка, анализ и систематизация научно-технической информации по теме исследования, выбор методик и средств решения задачи;

- подготовка научно-технических отчетов, обзоров, публикаций по результатам выполненных исследований.

В результате прохождения практики магистрант должен:

Владеть:

- навыками планирования научного исследования;
- навыками сбора, обработки и систематизации информации;
- навыками выработки стратегии действий при обработке и систематизации информации.

Уметь:

- подбирать необходимые источники по теме исследования (литературу, патентные материалы, научные отчеты, техническую документацию и др.);

- проводить анализ источников информации по теме исследований, их систематизацию и обобщение;

- готовить отчетные документы.

Знать:

- методику проведения современных исследований;
- основные принципы планирования научно-исследовательской работы;

- методы анализа и обработки информации;

- отечественный и зарубежный опыт по исследованию объектов-аналогов с целью оценки научной и практической значимости.

2.2. Структура и содержание практики НИР

Прохождение практики включает в себя следующие этапы:

- *ознакомительно-подготовительный*. Включает в себя: ознакомление с программой, целью и задачами практики; ознакомление

с заданием на практику; вводный инструктаж по технике безопасности; ознакомление с материально-технической базой кафедры или организации; ознакомление с методическими материалами и структурой отчета по практике;

- *теоретический*. Включает в себя: анализ литературных источников, теоретических предпосылок и положений по теме исследования; ознакомление с приборным оборудованием; составление библиографии по теме исследования;

- *выполнение индивидуального задания*. Включает в себя: анализ полученных результатов, изучение существующих методик проведения исследований по заданной теме. формирование методики проведения исследований по заданной теме;

- *заключительный*. Включает в себя: оформление отчета о практике; подготовка к защите отчета о практике.

Основные литературные источники по данному виду производственной практики.

3. ТЕХНОЛОГИЧЕСКАЯ (ПРОЕКТНО-ТЕХНОЛОГИЧЕСКАЯ) ПРАКТИКА

3.1. Цель и задачи технологической практики

Основная цель производственной технологической (проектно-технологической) практики заключается в приобретении профессиональных навыков эксплуатации средств электрификации и автоматизации технологических процессов при производстве, хранении и переработке продукции растениеводства и животноводства; изучении электротехнологий в сельском хозяйстве; приобретении навыков разработки программ и методик проведения научных исследований при технических работах.

Практика закрепляет знания и умения, приобретаемые обучающимися в результате освоения теоретических курсов, и способствует комплексному формированию профессиональных компетенций.

Задачами производственной технологической (проектно-технологической) практики в соответствии с направлением подготовки и видами профессиональной деятельности являются:

– изучение состояния и перспектив развития электротехнологий, систем электроснабжения, электрифицированных и автоматизированных технологических процессов в сельском хозяйстве;

– изучение структуры и организации, технологической, экспериментально-исследовательской деятельности на предприятиях агропромышленного профиля различных форм собственности;

– изучение основных технологических процессов с применением средств электрификации и автоматизации в сельском хозяйстве;

– подготовка научно-технических отчетов, обзоров, публикаций по результатам выполненной работы.

В результате прохождения практики магистрант должен:

владеть:

- способностью организовать на предприятиях агропромышленного комплекса высокопроизводительное использование и надежную работу сложных технических систем для производства и хранения сельскохозяйственной продукции;

- навыками проведения инженерных расчетов для проектирования систем и объектов электроснабжения, электрификации и автоматизации объектов в АПК.

уметь:

- проводить анализ работы и находить пути повышения надежности и эффективности работы систем энергообеспечения, электрификации, контроля и автоматизации технических систем производства и хранения сельскохозяйственной продукции на предприятиях АПК;

– проводить поиск и обоснованно выбирать инновационные решения в инженерно-технической сфере, связанной с энергообеспечением, электрификацией, контролем и автоматизацией технологических процессов в АПК;

- проводить инженерные расчеты схем, систем и оборудования электрификации, контроля и автоматизации объектов сельскохозяйственного назначения.

знать:

- современное оборудование для энергообеспечения, электрификации, контроля и автоматизации технологических процессов в АПК.

3.2. Структура и содержание технологической практики

Прохождение практики включает в себя следующие этапы:

- *подготовительно-ознакомительный*. Включает в себя: ознакомление с программой практики, целью и задачами практики, инструктаж по технике безопасности, ознакомление с предприятием, ознакомление с приборным оборудованием, инструктаж на рабочем месте;

- *производственно-технологический этап*. Включает в себя: ознакомление с электрооборудованием, энергетическими установками и средствами автоматизации для электрифицированных и автоматизированных технологических процессов, системой электропитания на предприятии, выполнение работ по профилю организации, связанных с работой электрооборудования, средств автоматизации, энергетических установок;

- *выполнение индивидуального задания*. Включает в себя: анализ существующих методов и устройств (патентный поиск) по теме исследования, разработку способа, метода, схемы устройства по теме исследования, разработку опытного (макетного) образца, лабораторной установки, теоретическое обоснование способа, метода, схемы устройства по теме исследования;

- *заключительный*. Включает в себя: оформление отчета о практике; подготовка к защите отчета.

Основные литературные источники по данному виду производственной практики [2, 3, 5, 6, 10, 11].

4. ПЕДАГОГИЧЕСКАЯ ПРАКТИКА

4.1. Цель и задачи педагогической практики

Цель практики – формирование компетенций, закрепление и углубление теоретической подготовки обучающегося, приобретение им практических навыков, а также опыта самостоятельной профессиональной деятельности.

Педагогическая практика направлена на приобретение магистрантами опыта реализации целостного образовательного про-

цесса; выполнение комплексного анализа педагогического и методического опыта в конкретной предметной области; проектирование отдельных компонентов образовательного процесса; экспертизу отдельных элементов методической системы обучения; организацию и проведение педагогического эксперимента; апробацию различных систем диагностики качества образования; реализацию инновационных педагогических технологий.

Задачей педагогической практики является подготовка обучающегося к выполнению функций преподавателя в образовательных организациях.

Овладение обучающимися базовыми педагогическими компетенциями позволит:

1. Формировать и развивать профессиональные навыки преподавателя высшей школы.

2. Овладевать основами педагогического мастерства, умениями и навыками самостоятельного ведения учебно-воспитательной и преподавательской работы.

3. Приобретать навык педагога-исследователя, владеющего современным инструментарием науки для поиска и интерпретации информационного материала с целью его использования в педагогической деятельности.

4. Формировать у магистранта представление о содержании учебного процесса в академии.

5. Развивать аналитическую и рефлексивную деятельность начинающих преподавателей.

6. Формировать умения по подготовке и проведению учебных занятий со студентами с использованием современных педагогических технологий.

7. Формировать самооценку, ответственность за результаты своего труда.

В результате прохождения практики магистрант должен:

владеть:

– навыками создания недискриминационной среды взаимодействия в педагогическом процессе;

– современными методами передачи информации.

уметь:

– представлять информацию группе людей;

- составлять и редактировать учебно-методические разработки;
- передавать профессиональные знания с использованием современных педагогических методик и технологий.

4.2. Структура и содержание педагогической практики

Прохождение практики включает в себя следующие этапы:

- *организационно-подготовительный*. Включает в себя: ознакомление с программой, целью, задачами практики; ознакомление с заданием на практику; вводный инструктаж по технике безопасности; ознакомление с методическими материалами и структурой отчета о практике; сбор и анализ литературного материала для выполнения заданий практики;

- *ознакомительно-педагогический*. Включает в себя: посещение лекционных занятий ведущих преподавателей; посещение практических занятий и лабораторных работ, занятий по учебной практике; изучение учебно-методического материала по посещенным занятиям;

- *учебно-методический*. Включает в себя: сбор и обработка материалов по теме лекции, практического занятия, лабораторной работы в соответствии с индивидуальным заданием на практику; оформление материала в виде конспекта лекции и/или презентации, методических указаний для проведения практического занятия, лабораторной работы в соответствии с индивидуальным заданием на практику; проведение лекции, практического занятия, лабораторной работы в соответствии с заданием на практику;

- *заключительный*. Включает в себя: оформление отчета о практике; подготовка к защите отчета о практике.

Педагогическая практика проводится на базе академии в специализированных аудиториях инженерного факультета и в учебных заведениях среднего профессионального образования.

Основные литературные источники по данному виду производственной практики [13-16].

5. ПРЕДДИПЛОМНАЯ ПРАКТИКА

5.1. Цель и задачи преддипломной практики

Целью преддипломной практики обучающихся в соответствии с ФГОС ВО является сбор и анализ фактического материала по тематике выпускной квалификационной работы.

Преддипломная практика направлена на закрепление теоретических знаний, приобретение практических умений и навыков на основе выполнения обучающимися сбора, анализа, обработки и описания необходимой информации в области их будущей профессиональной деятельности и формирование компетенций при самостоятельной работе с нормативной, отчетной, технической и технологической документацией. Практика закрепляет знания и умения, приобретенные обучающимися в результате освоения теоретических курсов, и способствует комплексному формированию компетенций, а также профессионально важных качеств: техническое мышление, креативность, самостоятельность, организованность, внимательность.

Задачами преддипломной практики являются:

- анализ российских и зарубежных тенденций развития электрификации и автоматизации технологических процессов в сельскохозяйственном производстве, сбор, обработка, анализ и систематизация научно-технической информации по теме исследования;
- сбор необходимых сведений для написания выпускной квалификационной работы.

В результате прохождения практики обучающийся должен:

владеть:

- навыками поиска вариантов решения поставленной проблемы на основе доступных источников информации;
- навыками решения задач в области основных средств электрифицированных и автоматизированных технологических процессов, энергетических установок, средств автоматизации, электрооборудования и электротехнологий в АПК;

уметь:

- анализировать проблемную ситуацию как систему, выявляя ее составляющие и связи между ними;
- осуществлять поиск вариантов решения поставленной проблемной ситуации на основе доступных источников информации;

- определять в рамках выбранного алгоритма вопросы (задачи), подлежащие дальнейшей разработке;
- решать задачи по разработке или модернизации электрифицированных, автоматизированных и электротехнологических процессов производства и переработки с.-х. продукции, энергообеспечения;
- осуществлять технико-экономическое обоснование предлагаемых разработок.

5.2. Структура и содержание преддипломной практики

Прохождение практики включает в себя следующие этапы:

- *подготовительный*. Включает в себя: ознакомление с программой, целью и задачами практики; ознакомление с заданием на практику; вводный инструктаж по технике безопасности; ознакомление с методическими материалами и структурой отчета по практике; ознакомление предприятием, организацией или учреждением, с материально-технической базой кафедры, предприятия, организации или учреждения;

- *основной*. Включает в себя: сбор и анализ материала по тематике выпускной квалификационной работы, разработку способа, метода, схемы устройства по теме исследования, проведение теоретических исследований, организация и проведение экспериментальных исследований, сбор эмпирических данных и их интерпретация, проведение инженерных и экономических расчетов, написание разделов выпускной квалификационной работы;

- *заключительный*. Включает: оформление отчета о практике; подготовка к защите отчета о практике.

При прохождении преддипломной практики основными разрабатываемыми вопросами, как правило, являются:

- анализ литературных источников по проблеме исследования;
- анализ информации для решения установленной проблемы по теме исследования;
- разработка конструктивного или технологического решения;
- обоснование экономической эффективности предложенных мероприятий.

Основная и дополнительная литература определяется руководителем практики в индивидуальном задании, исходя из тематики выпускной квалификационной работы.

6. ОТЧЕТНОСТЬ ПО ПРОИЗВОДСТВЕННЫМ ПРАКТИКАМ

6.1. Содержание отчета о практике

Отчет о производственной практике должен содержать обязательные разделы:

- *титульный лист* (прил. 1);
- *задание* на практику (прил. 2);
- *план-график* прохождения практики (прил. 2);
- *содержание*;
- *введение*;
- *основная часть*;
- *дневник практики* (прил. 3).

В течение прохождения производственных практик обучающийся обязан вести дневник практики, который является частью отчета о практике и используется при его написании.

В дневнике необходимо отразить кратко виды работ, выполненные обучающимся на практике.

Дневники периодически проверяются руководителем практики.

В конце практики дневник должен быть подписан обучающимся и руководителем практики от академии.

6.2. Требования к оформлению отчета о практике

Текстовая часть отчета выполняется по разработанной на кафедре форме от руки либо на компьютере на листах формата А4 (210×297 мм) без рамки, с соблюдением следующих размеров полей: левое – 30, правое – 10, верхнее – 15, нижнее – 20 мм. При выполнении текстовой части на компьютере страницы текста подлежат обязательной нумерации, которая проводится арабскими цифрами с соблюдением сквозной нумерации по всему тексту. Тип шрифта: *TimesNewRoman*. Шрифт основного текста: обычный, размер 14 пт.

Межстрочный интервал: полуторный. Шрифт текста в таблицах: обычный, размер 12 пт.

6.3. Аттестация по итогам практики

Итоговой формой контроля знаний, умений и навыков по производственной практике является дифференцированный зачет. По окончании практики обучающийся не позднее двух недель с начала учебного семестра, следующего за практикой, сдает отчет на проверку руководителю практики от академии. В последующие две недели защищает отчет перед комиссией. Сроки проведения защиты отчетов и состав комиссии назначается заведующим кафедрой. В состав комиссии входят заведующий кафедрой, руководитель практики от академии, ведущий преподаватель кафедры и, по возможности, руководитель практики от предприятия, учреждения или организации.

Критерии и шкала оценивания прохождения обучающимися производственной практики:

- *Зачет с оценкой «отлично»* предполагает, что обучающийся выполнил в срок и на высоком уровне весь намеченный объем работы в соответствии с индивидуальным заданием на практику; продемонстрировал в ходе практики высокий уровень обладания всеми, предусмотренными требованиями к результатам практики, навыками, сформированность компетенций; оформил отчет в соответствии с требованиями и в установленный срок; проявил самостоятельность, творческий подход и высокий уровень подготовки по вопросам профессиональной деятельности, организации работы коллектива, самоорганизации в ходе защиты отчета; в ходе защиты отчета продемонстрировал умение излагать материал в логической последовательности, систематично, аргументировано, грамотно.

- *Зачет с оценкой «хорошо»* предполагает, что обучающийся полностью выполнил задание по практике, однако допустил незначительные недочеты при расчетах и написании отчета, в основном технического характера; письменный отчет о прохождении практики подготовил в установленный срок в соответствии с требованиями, но с незначительными недочетами, дневник практики составлен в соответствии с предъявляемыми требованиями, но с незначительными недочетами, содержит ежедневные сведения о действиях, выполняемых практикантом. Оценка «хорошо» предполагает при устном отчете обучающегося о результатах прохождения практики

ответы на вопросы преподавателя с незначительными недочетами, которые не исключают сформированности у обучающегося соответствующих компетенций, а также умение излагать материал в основном в логической последовательности, систематично, аргументировано, грамотно.

- *Зачет с оценкой «удовлетворительно»* предполагает, что обучающийся затруднялся с решением поставленных перед ним задач и допустил существенные недочеты в расчетах и в составлении отчета; отчет составлен с недочетами, дневник практики составлен в основном в соответствии с предъявляемыми требованиями, но с недочетами, содержит ежедневные сведения о действиях, выполняемых обучающимся. Оценка «удовлетворительно» предполагает, что в ходе защиты отчета обучающийся продемонстрировал использование научной терминологии, стилистическое и логическое изложение ответа на вопросы, умение делать выводы, но испытывал затруднения, которые не исключают сформированности у обучающегося соответствующих компетенций на необходимом уровне.

- *Зачет с оценкой «неудовлетворительно»* предполагает, что обучающийся не выполнил задание практики, не смог в ходе практики продемонстрировать сформированность компетенций, предусмотренных требованиями к результатам практики; письменный отчет не соответствует установленным требованиям, дневник практики составлен не в соответствии с предъявляемыми требованиями, не содержит ежедневных сведений о действиях, выполняемых практикантом. Оценка «неудовлетворительно» предполагает, что в ходе защиты отчета обучающимся не были даны ответы на вопросы комиссии, не продемонстрировано умение излагать материал в логической последовательности, аргументировано, грамотно.

РЕКОМЕНДУЕМАЯ ЛИТЕРАТУРА

1. Шашкова, И. Г. Информационные технологии в науке и производстве : учеб. пособие / И. Г. Шашкова, Ф. А. Мусаев, В. С. Конкина, Е. И. Ягодкина. – Рязань : ФГБОУ ВПО РГАТУ, 2014. – 555 с. [Электронный ресурс] – Режим доступа: <https://lib.ru-cont.ru/efd/243267>.

2. Беззубцева, М. М. Энергоэффективные электротехнологии в агроинженерном сервисе и природопользовании : учеб. пособие / М. М. Беззубцева, В. С. Волков, А. В. Котов. – Санкт-Петербург : СПбГАУ, 2012. – 240 с. [Электронный ресурс] – Режим доступа: <http://lib.rucont.ru/efd/258990>.

3. Коломиец, А. П. Электропривод и электрооборудование: учебник [Текст] / А. П. Коломиец, Н. П. Кондратьева, И. Р. Владыкин, С. И. Юран. – М. : КолосС, 2008. – 328 с.

4. Ревко-Линардато, П. С. Методы научных исследований : учебное пособие / П. С. Ревко-Линардато. – Таганрог : Изд-во ТТИ ЮФУ, 2012. – 55 с. [Электронный ресурс] – Режим доступа: http://egf.sfedu.ru/files/Editor_Phil/Revko_Metodi_NI.pdf.

5. Щербаков, Е. Ф. Электроснабжение и электропотребление в сельском хозяйстве : учебное пособие / Е. Ф. Щербаков, Д. С. Александров, А. Л. Дубов. – Санкт-Петербург : Лань, 2018. – 392 с.

6. Никитенко, Г. В. Электропривод производственных механизмов : учебное пособие / Г. В. Никитенко. – Ставрополь : СтГАУ, 2012. – 240 с.

7. Гордеев, А. С. Моделирование в агроинженерии : учебник / А. С. Гордеев. – Санкт-Петербург : Лань, 2014. – 384 с. – Режим доступа: <https://e.lanbook.com/book/45656>. – Загл. с экрана.

8. Федоренко, В. Ф. Возобновляемые источники энергии: тенденции и перспективы развития: науч. аналит. обзор [Электронный ресурс] / В. Ф. Федоренко, В. С. Тихонравов, Н. П. Мишуков. – пос. Правдинский, 2015. – 128 с. – Режим доступа: <https://e.lanbook.com/book/104322>.

9. Завражнов, А. И. Современные проблемы науки и производства в агроинженерии / А. И. Завражнов. – СПб. : Лань, 2013. – 496 с. – Режим доступа: <http://e.lanbook.com/book/5841>.

10. Правила устройства электроустановок [Текст]. – М. : Омега-Л, 2007. – 268 с.

11. Правила технической эксплуатации электроустановок потребителей. – М. : НЦ ЭНАС, 2006 – 304 с.

12. Шевченко, М. В. Светотехника и электротехнология. Источники оптического излучения : учеб. пособие / М. В. Шевченко, А. В. Калинин. – ФГБОУ ВПО ДальГАУ. – : Благовещенск, 2013.

13. Современные образовательные технологии : учеб. пособие / под ред. Л. А. Рыбцова. – Екатеринбург : издательство Уральского университета, 2014. – 94 с. Режим доступа: <http://rucont.ru/efd/292958>.

14. Трайнев, В. А. Новые информационные коммуникационные технологии в образовании [Текст] / В. Ю. Теплышев, И. В. Трайнев, В. А. Трайнев. – 2-е изд. – М. : ИТК «Дашков и К», 2013. – 319 с. Режим доступа: <http://rucont.ru/efd/287016>.

15. Штейнберг, В. Э. Теория и практика дидактической многомерной технологии / В. Э. Штейнберг. – М. : Народное образование, 2015. – 354 с. – Режим доступа: <http://rucont.ru/efd/324355>.

16. Юдина, О. И. Педагогическая диагностика : практикум / О. И. Юдина. – Оренбург : ОГУ, 2014. – 112 с. – Режим доступа: <http://rucont.ru/efd/293605>.

ПРИЛОЖЕНИЯ

Приложение 1

Образец титульного листа отчета о прохождении практики

Министерство сельского хозяйства Российской Федерации
Федеральное государственное бюджетное образовательное
учреждение высшего образования
«Самарский государственный аграрный университет»

Кафедра «Электрификация и автоматизация АПК»

ОТЧЕТ

о прохождении _____ практики
вид практики

Выполнил:

Студент __ курса

Группы __

Форма обучения _____
(очная, заочная)

Направления подготовки _____

Личный номер _____
(номер зачётной книжки)

(фамилия, имя, отчество студента полностью)

К защите допущен: _____ / _____ /
(подпись) (инициалы, фамилия)

Оценка _____ / _____ / _____
(цифрой и прописью) _____ / _____ / _____
(подписи членов комиссии) (расшифровка подписи)

Самара 20__

Образец индивидуального задания

Министерство сельского хозяйства Российской Федерации
Федеральное государственное бюджетное образовательное
учреждение высшего образования
«Самарский государственный аграрный университет»

Факультет Инженерный
Кафедра «Электрификация и автоматизация АПК»
Направление 35.04.06 «Агроинженерия»

ЗАДАНИЕ

На _____
вид практики

Обучающийся _____
(фамилия, имя, отчество полностью, № группы)

Место прохождения практики _____
(наименование организации)

Срок прохождения практики с _____ по _____
Содержание задания на практику (перечень подлежащих рассмотрению вопросов): _____

Индивидуальное задание _____

Дата выдачи задания «__» _____ 20__ г.

Руководитель практики _____ / _____ /
подпись И.О. Фамилия

Принял к исполнению _____ / _____ /
подпись И.О. Фамилия (обучающегося)

«__» _____ 20__ г.

План (график)

Прохождения практики _____
вид практики

№ п/п	Наименование этапов прохождения практики	Сроки выполнения

Обучающийся _____ / _____ /
подпись И.О. Фамилия (обучающегося)

Руководитель практики от академии _____ / _____ /
подпись И.О. Фамилия

Руководитель практики от организации _____ / _____ /
подпись И.О. Фамилия

Образец оформления дневника

Министерство сельского хозяйства Российской Федерации
 Федеральное государственное бюджетное образовательное
 учреждение высшего образования
 «Самарский государственный аграрный университет»

Инженерный факультет

Кафедра «Электрификация и автоматизация АПК»

ДНЕВНИК

прохождения _____ практики
вид практики

студента ___ курса ___ группы инженерного факультета,
 обучающегося по направлению: 35.04.06 Агроинженерия
 программа «Электрооборудование и электротехнологии в АПК»

(фамилия, имя, отчество)

Дата	Наименование работ	Отметка о выполнении

Обучающийся

(подпись)

(И.О. Фамилия)

Руководитель практики

(подпись)

(И.О. Фамилия)

ОГЛАВЛЕНИЕ

Предисловие	3
1. Общие положения организации проведения производственных практик	4
2. Научно-исследовательская работа	7
2.1. Цель и задачи практики НИР	7
2.2. Структура и содержание практики НИР	8
3. Технологическая (проектно-технологическая) практика	9
3.1. Цель и задачи технологической практики	9
3.2. Структура и содержание технологической практики	10
4. Педагогическая практика.....	11
4.1. Цель и задачи педагогической практики	11
4.2. Структура и содержание педагогической практики	13
5. Преддипломная практика.....	14
5.1. Цель и задачи преддипломной практики	14
5.2. Структура и содержание преддипломной практики	15
6. Отчетность по производственным практикам	16
6.1. Содержание отчета о практике	16
6.2. Требования к оформлению отчета о практике	17
6.3. Аттестация по итогам практики	17
Рекомендуемая литература	19
Приложения	21

Учебное издание

Гриднева Татьяна Сергеевна
Машков Сергей Владимирович

Производственные практики

Методические указания

Отпечатано с готового оригинал-макета
Подписано в печать 15.05.2019. Формат 60×84 1/16
Усл. печ. л. 1,5; печ. л. 1,6.
Тираж 50. Заказ № 142.

Редакционно-издательский отдел ФГБОУ ВО Самарского ГАУ
446442, Самарская область, п.г.т. Усть-Кинельский, ул. Учебная, 2
Тел.: 8 939 754 04 86, доб. 608
E-mail: ssaariz@mail.ru

Министерство сельского хозяйства
Российской Федерации
Федеральное государственное
бюджетное образовательное
учреждение высшего образования
«Самарский государственный
аграрный университет»

ПОДГОТОВКА ВЫПУСКНОЙ КВАЛИФИКАЦИОННОЙ РАБОТЫ

Методические указания

для обучающихся по направлению подготовки 35.04.06 Агроинженерия

Кинель
РИО Самарского ГАУ
2019

УДК 631.1

П44

П44 Подготовка выпускной квалификационной работы : методические указания / сост. Т. С. Гриднева, О. С. Володько, Ю. А. Киров. – Кинель : РИО Самарского ГАУ, 2019. – 31 с.

Методические указания по выполнению и оформлению выпускной квалификационной работы содержат цели и задачи написания выпускной квалификационной работы, содержание, порядок оформления и защиты. Учебное издание предназначено для обучающихся по направлению подготовки: 35.04.06 Агроинженерия.

© ФГБОУ ВО Самарский ГАУ, 2019

© Гриднева Т. С., Володько О. С.,

Киров Ю. А., составление, 2019

ПРЕДИСЛОВИЕ

Методические указания «Подготовка выпускной квалификационной работы» являются методическим обеспечением, определяющим порядок выполнения выпускных квалификационных работ, обучающихся по направлению подготовки 35.04.06 Агроинженерия программы магистратуры, разработаны в соответствии с действующим учебным планом и требованиями государственного образовательного стандарта (ФГОС ВО) к квалификационной характеристике магистра.

Цель методических указаний – способствовать формированию навыков написания и оформления выпускной квалификационной работы, а также представления ее к защите.

В методических указаниях представлены общие требования к содержанию, оформлению, структуре выпускной квалификационной работы (ВКР) обучающегося; перечень тем ВКР и последовательность выполнения работы.

Изучив материал методических указаний, обучающийся должен овладеть навыками написания выпускной квалификационной работы магистра в соответствии с требованиями к ее оформлению, знать порядок представления выпускной квалификационной работы в ГЭК, иметь представления о порядке ее защиты и уметь представить материал, т.е. правильно оформить презентации.

Методические указания «Подготовка выпускной квалификационной работы» предназначены для студентов, обучающихся по направлению подготовки 35.04.06 Агроинженерия.

ОБЩИЕ ПОЛОЖЕНИЯ

Выпускная квалификационная работа (ВКР) выполняется в соответствии с учебным планом и имеет своей целью систематизацию, закрепление и расширение теоретических и практических знаний по направлению подготовки, применение этих знаний при решении конкретных профессиональных задач, развитие навыков ведения самостоятельной работы, выяснение подготовленности студентов для самостоятельной работы в области эксплуатации транспортных средств в современных условиях.

Цель выпускной квалификационной работы заключается в достижении магистрантом необходимого уровня знаний, компетенций, умений и навыков, позволяющих ему, как будущему специалисту, успешно воздействовать на объекты профессиональной деятельности и добиваться высоких технико-экономических показателей их развития в долгосрочной перспективе.

Для достижения поставленных целей магистрант должен решить следующие задачи:

- выбрать тему выпускной квалификационной работы;
- обосновать актуальность выбранной темы выпускной квалификационной работы, сформировать цель и задачи работы, определить предмет и объект исследований;
- изучить и проанализировать теоретические и методологические положения, нормативно-техническую документацию, статистические материалы, справочную литературу и законодательные акты в соответствии с выбранной темой выпускной квалификационной работы; определить целесообразность их использования в ходе выполнения работы;
- выявить и сформировать существующие проблемы по тематике выполняемой работы, определить причины их возникновения и факторы, способствующие и препятствующие их разрешению, учесть возможные риски модернизации машин, механизмов и/или технологий;
- обосновать направления решения проблем, учитывать факторы внутренней и внешней среды;
- разработать конкретный план мероприятий по повышению эффективности использования машин, механизмов или технологий;

- обосновать и рассчитать экономическую эффективность разработанных мероприятий;

- уметь логично и научно обоснованно формировать теоретические и практические рекомендации, обобщать выводы и результаты из проведенного анализа, разрабатывать новые технологии и модернизировать существующие, а также профессионально планировать конкретные мероприятия по их внедрению.

- оформить результаты выпускной квалификационной работы в соответствии с действующими стандартами и требованиями.

Выпускная квалификационная работа является заключительным этапом обучения магистрантов в высшем учебном заведении и направлена на систематизацию, закрепление и углубление знаний, навыков по направлению и эффективное применение этих знаний, умений, навыков по направлению и эффективное применение этих знаний в решении конкретных задач в сфере профессиональной деятельности.

Выпускная квалификационная работа является результатом самостоятельной работы магистранта. Качество ее выполнения позволяет дать дифференцированную оценку квалификации выпускника по выполнению своих будущих обязанностей на предприятии. Если выпускная квалификационная работа выполнена на высоком теоретическом и практическом уровне, она может быть представлена руководству предприятия, на материалах которого выполнялась выпускная квалификационная работа, для принятия решения о возможности внедрения результатов выпускной квалификационной работы.

Выпускная квалификационная работа выполняется в виде магистерской диссертации, дипломного проекта или дипломной работы. Структура выпускной квалификационной работы и требования к ее содержанию, порядок защиты выпускной квалификационной работы и порядок выполнения и представления в государственную экзаменационную комиссию выпускной квалификационной работы представлены в СМК 04-46-2014 «Положение о выпускной квалификационной работе по реализуемым программам ФГОС».

ОРГАНИЗАЦИЯ И ПОРЯДОК ВЫПОЛНЕНИЯ ВЫПУСКНОЙ КВАЛИФИКАЦИОННОЙ РАБОТЫ

Основные этапы выполнения выпускной квалификационной работы следующие: выбор темы, сбор и обработка литературных данных, выбор объекта и методов исследования, проведение исследований, анализ и обобщение полученных результатов, оформление работы.

Темы выпускных квалификационных работ определяются в соответствии с профилем подготовки. Перечень примерных тем формируется и утверждается на заседании выпускающей кафедры. Тематика выпускных квалификационных работ подлежит ежегодному обновлению, соответствует современному уровню развития науки и потребностям профессиональной практики, формируется с учетом предложений работодателей по направлению и профилю подготовки. Примерная тематика выпускных квалификационных работ магистрантов профилей «Технические системы в агробизнесе», «Электрооборудование и электротехнологии в АПК», «Эксплуатация транспортных средств» приведена в приложении 1.

Обучающийся имеет право:

- выбрать тему из предложенной выпускающей кафедрой тематики ВКР на основании личного заявления (прил. 2);
- выбрать тему, предложенную организацией-работодателем, в соответствии с ФГОС ВО по направлению и программе подготовки. В этом случае работодатель оформляет заявку на имя ректора, проректора по учебной работе или декана факультета с предложением конкретной темы исследования (прил. 3);
- предложить свою тему ВКР с обоснованием целесообразности ее разработки при условии соответствия темы направлению и профилю подготовки (прил. 4).

Представленная тематика носит примерный характер и может уточняться в зависимости от места прохождения производственной практики и возможностей сбора материала для соответствующих разделов выпускной квалификационной работы.

Выпускная квалификационная работа может быть выполнена на материалах предприятий АПК различных форм собственности.

Одновременно с выбором темы определяется руководитель ВКР из числа профессорско-преподавательского состава

выпускающих кафедр. Тема и руководитель ВКР утверждаются приказом ректора по представлению декана факультета.

В соответствии с темой работы руководитель выдает обучающемуся задание, разрабатывает календарный план с указанием сроков выполнения отдельных этапов работы. Задание и план выполнения ВКР утверждается заведующим выпускающей кафедрой.

Руководитель должен составить письменный отзыв о ВКР. Форма отзыва руководителя с заключением о допуске ВКР к защите приведена в приложении б.

Законченная работа, подписанная обучающимся, представляется научному руководителю, который после просмотра и одобрения подписывает ее.

Решение о допуске ВКР к защите принимается заведующим выпускающей кафедрой после предварительной защиты ее перед комиссией.

К предварительной защите обучающийся представляет:

- задание на ВКР, подписанное обучающимся, руководителем и заведующим кафедрой;
- полный вариант ВКР;
- доклад о результатах ВКР;
- презентацию работы в формате MS PowerPoint (от 12 до 20 слайдов);
- протокол проверки ВКР на заимствование;
- отзыв руководителя.

Законченная и оформленная в соответствии с требованиями ВКР вместе с ее электронной версией, письменным отзывом руководителя, протоколом проверки работы на заимствование и рецензией представляется в деканат за 5 дней до начала работы ГЭК.

СТРУКТУРА И СОДЕРЖАНИЕ ВЫПУСКНОЙ КВАЛИФИКАЦИОННОЙ РАБОТЫ

Содержание выпускной квалификационной работы должно раскрывать выбранную обучающимся тему. Объем работы должен составлять ориентировочно 60-70 страниц машинописного текста. При этом ВКР должна быть оформлена в соответствии с рекомендациями, изложенными в данном методическом указании.

Структура ВКР:

- титульный лист;
- задание на ВКР;
- реферат;
- оглавление;
- введение;
- основная часть;
- экономическое обоснование;
- выводы и предложения;
- список использованной литературы и источников;
- приложение.

Требования к основным элементам структуры ВКР.

Титульный лист является первой страницей ВКР и оформляется в соответствии с приложением 7.

Задание разрабатывает руководитель ВКР и утверждает заведующий выпускающей кафедры (прил. 8).

Реферат содержит краткое, точное изложение содержания работы, включающее в себя основные сведения об объеме текстового материала, количество иллюстраций, таблиц, формул, приложений, использованных источников (прил. 9).

В **оглавлении** перечисляют введение, заголовки разделов (глав) и подразделов, выводы и предложения, список использованной литературы и источников, приложения.

Во **введении**, как правило, указываются актуальность исследуемой темы ВКР, цель и задачи проводимого исследования или разработки.

Основная часть выпускной квалификационной работы, как правило, включает не менее трех разделов, может быть представлена теоретическим и практическим разделами, в соответствии с выданным заданием. В основной части ВКР приводятся данные, отражающие сущность, методику и основные результаты исследований.

В **экономическом обосновании** ВКР проводят расчет стоимости и экономической эффективности предлагаемой разработки. На основе полученных расчетов определяется срок окупаемости разработки.

В **выводах и предложениях** обобщаются результаты ВКР, формулируются выводы и предложения, возможные перспективы

применения результатов на практике. Количество выводов должно соответствовать числу задач, поставленных в ВКР.

В конце выводов и предложений должна быть подпись обучающегося и дата окончания оформления выпускной квалификационной работы.

В список использованной литературы и источников включаются все источники, расположенные в порядке появления ссылок в тексте или по алфавиту.

Приложение выпускной квалификационной работы оформляется как ее продолжение на последующих страницах. В приложение выносятся часть второстепенного материала, который при включении в основную часть выпускной работы загромождал бы текст. К вспомогательному материалу, включаемому в приложение, можно отнести вспомогательные таблицы, графики, акты о внедрении результатов исследований, иллюстрации вспомогательного характера и другую информацию.

ПРАВИЛА ОФОРМЛЕНИЯ ВЫПУСКНОЙ КВАЛИФИКАЦИОННОЙ РАБОТЫ

Текст ВКР должен быть напечатан строчными буквами на листах формата А4 через полтора интервала. Размер шрифта – 14 пт, Times New Roman, абзацный отступ 1,25 см. Текст и расчеты выполняются на одной стороне листа белой бумаги формата

А4 (210×297) по ГОСТ 2.301-68. Допускается представлять иллюстрации и таблицы на листах формата А2 (420×594) по ГОСТ 2.301-68. Должны соблюдаться следующие размеры полей: левое – 30 мм, правое – 10 мм, верхнее – 15 мм, нижнее – 20 мм.

Опечатки, описки, графические неточности допускается исправлять подчисткой или закрашиванием белой краской и нанесением на том же месте исправленного текста компьютерным или ручным способом.

Фамилии, названия учреждений, организаций, фирм, названия изделий и другие собственные имена в тексте работы приводятся на языке оригинала. Допускается транслитерировать собственные имена и приводить название организации в переводе на язык работы с добавлением (при первом упоминании) оригинального названия.

Сокращение русских слов и словосочетаний должно производиться по ГОСТ 7.12-93.

Объем выпускной квалификационной работы без списка использованной литературы и источников и приложений не должен превышать 70 страниц текста.

Текст основной части делят на разделы и подразделы. Заголовки разделов печатаются заглавными (прописными), а подразделов строчными буквами, шрифт 14 обычный, без абзацного отступа, выравнивание по середине. Не допускается перенос слов в заголовках. Точку в конце заголовка не ставят. Если заголовок состоит из двух предложений, их разделяют точкой.

Каждый раздел начинается с нового листа (страницы).

Расстояние между заголовком и текстом должно быть равно 7-10 мм (одна пропущенная строка 1,5 интервалом).

Требования к оформлению нумерации текста. Страницы работы нумеруют арабскими цифрами. На титульном листе, ведомости проекта, бланке задания, оглавлении и реферате номер не ставится, но включается в общую нумерацию работы. На страницах номер проставляют в центре нижней части листа без точки. Нумерация начинается с титульного листа ВКР, а номера страниц проставляются со второго листа введения.

Разделы должны иметь порядковую нумерацию в пределах всей работы и обозначаться арабскими цифрами.

Подразделы нумеруются арабскими цифрами в пределах раздела.

Требования к оформлению иллюстраций. Иллюстрации выполняются на компьютере. Иллюстрации должны быть расположены так, чтобы их было удобно рассматривать без поворота работы или с поворотом по часовой стрелке. Иллюстрации располагают после первой ссылки на них.

Иллюстрации (таблицы), чертежи, схемы, которые расположены на отдельных страницах работы, включают в общую нумерацию. Допускается также нумерация по разделам.

Иллюстрации (кроме таблиц) обозначаются «Рис.» и нумеруются последовательно арабскими цифрами сквозной нумерацией и его наименование располагают посередине строки, либо нумеруются по разделам.

В тексте при ссылках на иллюстрации следует писать «... в соответствии с рисунком 2», либо (рис. 2).

Иллюстрации каждого приложения обозначают отдельной нумерацией арабскими цифрами, с указанием номера приложения, например, «рис. П.1.3».

Требования к оформлению таблиц. Цифровой материал, как правило, должен оформляться в виде таблиц. Таблицы должны быть помещены в тексте после абзацев, содержащих ссылку на них. Допускается печатать таблицы на следующей после ссылки странице. Таблицы, имеющие много граф, печатаются в альбомной ориентации на отдельной странице. Если таблиц более одной, они нумеруются. Нумерация сквозная либо по разделам. В тексте при ссылках на таблицы следует писать «...из таблицы 4 видно», либо (табл. 4).

Перед таблицей (справа) печатается слово «Таблица» и порядковый номер таблицы (точка после номера таблицы не ставится). Название таблицы печатается в середине следующей строки (точка после названия таблицы не ставится). Шрифт внутри таблицы – 13, интервал одинарный. В отдельных случаях при большом объеме данных, приводимых в таблице, допускается 12 шрифт.

Требования к оформлению формул. Формулы должны быть оформлены в редакторе формул Equation Editor и вставлены в документы как объект.

Все формулы нумеруют арабскими цифрами в пределах раздела. Номер формулы состоит из номера раздела и порядкового номера формулы в разделе, разделенных точкой. Номер указывают с правой стороны листа на уровне формулы в круглых скобках.

Пояснение значений символов и числовых коэффициентов следует приводить непосредственно под формулой в той же последовательности, в какой они были даны в формуле. Значение каждого символа и числового коэффициента следует давать с новой строки. Первую строку объяснения начинают со слов «где» без двоеточия.

Требования к оформлению списка использованной литературы и источников. Список использованной литературы и источников:

– является органической частью ВКР и помещается после основного текста работы;

– позволяет автору документально подтвердить достоверность и точность приводимых в тексте заимствований: таблиц, иллюстраций, формул, цитат, фактов, текстов и документов;

– характеризует степень изученности конкретной проблемы автором;

– представляет самостоятельную ценность, так как может служить справочным аппаратом для других исследователей;

– является простейшим библиографическим пособием, поэтому каждый документ, включенный в список, должен быть описан в соответствии с требованиями ГОСТ 7.1-2003. Библиографическая запись. Библиографическое описание. Общие требования и правила составления; ГОСТ 7.11-78. Сокращение слов и словосочетаний на иностранных европейских языках в библиографическом описании; ГОСТ 7.12-93. Библиографическая запись. Сокращение слов на русском языке; ГОСТ 7.80-2000. Библиографическая запись. Заголовок. Общие требования и правила составления.

Каждая библиографическая запись в списке получает порядковый номер и начинается с красной строки.

Источники в списке располагаются в алфавитном порядке либо в порядке появления в тексте ВКР.

Примеры оформления библиографических записей

Отдельно изданные стандарты и технические условия, руководящие документы

ГОСТ 25347-89. Основные нормы взаимозаменяемости. Единая система допусков и посадок. Общие положения, ряды допусков и основных отклонений [Текст]. – М. : Изд-во стандартов, 1989. – 32 с.

ГОСТ 7.1-2003. Библиографическое описание документа. Общие требования и правила составления [Текст]. – Взамен ГОСТ 7.1-84. – Введ. 01.01.86. – М. : Изд-во стандартов, 2004. – 64 с.

Депонированные отчеты о научно-исследовательских работах (НИР)

Улучшение режимов смазывания опорных катков гусеничных тракторов [Текст] : отчет о НИР (промежуточ.) / ВНИЦентр ; рук. Ленивец Г. А. ; исполн.: Володько О. С. [и др.]. – М. : ВНИПИО-АСУ, 2013. – 74 с. – № ГР 01.201062609. – Инв. № 02.201453435.

Авторефераты диссертаций

Бухвалов, А. С. Повышение ресурса подшипников опорных катков гусеничных тракторов совершенствованием смазочной системы [Текст] : автореф. дис. ... канд. техн. наук : 05.20.03 / Бухвалов Артем Сергеевич. – Пенза : ФГБУ ВПО «Пензенская ГСХА», 2014. – 28 с.

Книга одного-трех авторов

Земсков, В. И. Возобновляемые источники энергии в АПК : учебное пособие / В. И. Земсков. – Санкт-Петербург : Лань, 2014. – 368 с.

Гордеев, А. С. Энергосбережение в сельском хозяйстве [Текст] : учеб. пособие / А. С. Гордеев, Д. Д. Огородников, И. В. Юдаев. – СПб. : Лань, 2014. – 384 с.

Книга, имеющая более трех авторов:

указывают первых трех и добавляют «и др.».

Есипов, В. И. Сельскохозяйственные машины. Ч. II [Текст] : учеб. пособие / В. И. Есипов, А. М. Петров, С. В. Машков [и др.]. – Самара : РИЦ СГСХА, 2013. – 275 с.

Книга авторского коллектива под редакцией

История педагогики и образования [Текст] : учеб. пособие / З. И. Васильева, Н. В. Седова, Т. С. Буторина [и др.] ; под. ред. З. И. Васильевой. – 6-е изд., перераб. – М. : Академия, 2011. – 432 с.

Сравнительные испытания сельскохозяйственной техники : науч. издание [Текст] / под общ. ред. В. М. Пронина. – М. : ФГБНУ «Росинформагротех», 2014. – 416 с.

Журналы и продолжающие издания

Крючин, Н. П. Высевающий аппарат непрерывного дозирования [Текст] / Н. П. Крючин, А. Н. Андреев // Сельский механизатор. – 2014. – № 10. – С. 8-9.

Аркусова, И. В. Классификация технологии профессионального развивающего обучения в вузе [Текст] // Педагогика. – М. : 2013. – №10. – С. 66-76.

Авторское свидетельство, патент

А. с. 2461174 Российская Федерация. Режущий аппарат сельскохозяйственной машины [Текст] / С. В. Машков. – № 2011107399 ; заявл. 25.02.2011 ; опубл. 20.09.2012, Бюл. №26. – 3 с. : ил.

Пат. 2484447. Российская Федерация. Стенд для усталостных испытаний прецизионных пар дизельной топливной аппаратуры [Текст] / Болдашев Г. И. [и др.]. – № 2011147997/28 ; заявл. 24.11.11 ; опубл. 10.06.13, Бюл. № 16. – 4 с. : ил.

Диссертация

Родионова, А.В. Установка для обеззараживания молока комбинированным воздействием электрофизических факторов в фермерских хозяйствах: дисс. ... канд. техн. наук : 05.20.02. – Чувашская гос. с.-х. академия, Чебоксары, 2013. – 184 с.

Статья из сборника научных трудов

Ленивцев, Г. А. Аналитическая оценка влияния размерных параметров центрифуги на степень очистки масел [Текст] / Г. А. Ленивцев, Д. Н. Бажутов // Известия Самарской государственной сельскохозяйственной академии. – Самара. – 2013. – № 3. – С. 44-49.

Многотомные издания

Этимологический словарь русского языка [Текст]. В 4 т. Т. 1. А-Д. Около 4000 слов / М. Фасмер, пер. с нем. и доп. О. Н. Трубачева. – 4-е изд., стер. – М. : ООО «Издательство АСТ», 2004. – 588 с.

Справочник инженера-механика сельскохозяйственного производства [Текст]. В 2 ч. – 3-е изд., перер. и доп. / под ред. Н. Н. Нунгезера [и др.]. – М. : ФГБНУ «Росинформагротех», 2013. – 490 с.

Электронные ресурсы удаленного доступа (Internet)

Электронный каталог ГПНТБ России [Электронный ресурс] : база данных содержит сведения о всех видах лит., поступающей в фонд ГПНТБ России. – Электрон. дан. (5 файлов, 178 тыс. записей). – М., [199-]. – Режим доступа: <http://www.gpntb.ru/win/search/help/el-cat.html>. – Загл. с экрана.

Справочники по полупроводниковым приборам. – Новосибирск, 2003. – URL: <http://www.inp.nsk.su/%7Ekozak/start.htm> (дата обращения: 13.03.06).

КРИТЕРИИ ОЦЕНКИ ВЫПУСКНОЙ КВАЛИФИКАЦИОННОЙ РАБОТЫ

В соответствии с программами государственной итоговой аттестации выпускников ФГБОУ ВО Самарский ГАУ по направлению подготовки 35.04.06 Агроинженерия, результаты защиты ВКР определяются оценками «отлично», «хорошо», «удовлетворительно», «неудовлетворительно». Критериями оценки ВКР работы являются:

- уровень доклада, степень освещенности в нем вопросов разрабатываемой темы, значение сделанных выводов и предложений;
- использование специальной научной литературы, нормативных актов, материалов производственной практики;
- творческий подход к разработке темы;
- правильность и обоснованность выводов;
- стиль изложения;
- оформление выпускной квалификационной работы (ВКР);
- степень профессиональной подготовленности, проявившаяся как в содержании выпускной квалификационной работы бакалавра, так и в процессе её защиты;
- чёткость и аргументированность ответов студента на вопросы, заданные ему в процессе защиты;
- положительный отзыв руководителя.
- содержание рецензии и отзыва научного руководителя.

Оценка «отлично» выставляется за ВКР, которая имеет грамотно изложенную теоретическую часть, логичное, последовательное изложение материала по представленной теме, результаты которой подвергнуты статистической обработке и оформлены в виде таблиц, рисунков. Выводы соответствуют содержанию работы с указанием конкретных рекомендаций по практическому применению. При защите обучающийся показывает глубокие знания вопросов темы, свободно оперирует данными исследования, владеет современными методами исследования, во время доклада использует наглядный материал, легко отвечает на поставленные вопросы. Выпускная квалификационная работа имеет положительный отзыв научного руководителя и рецензента.

Оценка «хорошо» выставляется за ВКР, которая имеет грамотно изложенную теоретическую часть, по содержанию в целом отвечает тем же требованиям, что и выпускная работа, определяемая оценкой «отлично». По работе имеются недостатки в оформлении и содержании (недостаточно полный эксперимент, несколько расплывчатые выводы или неконкретные рекомендации к практическому применению). При защите обучающийся показывает знания вопросов темы, оперирует данными исследования, во время доклада использует наглядный материал, без особых затруднений отвечает на поставленные вопросы. Выпускная квалификационная работа имеет положительный отзыв научного руководителя и рецензента.

Оценка «удовлетворительно» выставляется за ВКР, при оформлении которой допущен ряд недочетов, представлен слабый литературный обзор без анализа имеющихся данных. В работе просматривается непоследовательность изложения материала, приведены необоснованные рекомендации, или они отсутствуют в работе. При защите обучающийся показывает недостаточное знание изучаемой проблемы, представляет на защиту небрежно оформленный раздаточный материал, дает неуверенные, неполные ответы на поставленные вопросы. В отзывах научного руководителя и рецензента имеются замечания по содержанию работы и методике анализа, по отношению обучающегося к выполнению работы.

Оценка «неудовлетворительно» выставляется за ВКР, которая не соответствует предъявляемым требованиям. В работе имеются следующие замечания: слабый обзор ограниченного количества источников литературы, практически отсутствуют экспериментальные исследования, выводы поверхностные, носящие декларативный характер; имеются стилистические неточности и орфографические ошибки; список использованной литературы и источников оформлен с нарушением требований ГОСТа. При защите обучающийся плохо докладывает результаты своих исследований, не представляет раздаточного материала, затрудняется отвечать на поставленные вопросы. В отзывах научного руководителя и рецензента имеются серьезные замечания по содержанию работы и методике анализа, по отношению обучающегося к выполнению выпускной работы.

РЕКОМЕНДУЕМАЯ ЛИТЕРАТУРА

1. Рябчук, С.А. Организация и планирование научно-исследовательских и опытно-конструкторских работ : учебное пособие / Л.С. Ушаков, Ю.Е. Котылев, С.А. Рябчук. – Орел : Орел-ГТУ, 2006. – 108 с. – Режим доступа: <http://rucont.ru/efd/145520>
2. Шашкова, И. Г. Информационные технологии в науке и производстве : учебное пособие / Ф.А. Мусаев, В.С. Конкина, Е.И. Ягодкина, И.Г. Шашкова. – 555 с. : ил. – Режим доступа: <https://rucont.ru/efd/243267>
3. Завражнов, А. И. Современные проблемы науки и производства в агроинженерии учебное пособие / А. И. Завражнов. – СПб. : Лань, 2013. – 496 с. – Режим доступа: <http://e.lanbook.com/book/5841>
4. Курочкин, И. М. Производственно-техническая эксплуатация МТП : учебное пособие / И.М. Курочкин, Д.В. Доровских. – Тамбов : Изд-во ФГБОУ ВПО «ТГТУ», 2012. – 200 с. – Режим доступа: <http://window.edu.ru/resource/156/80156/files/kurochkin.pdf>
5. Беззубцева, М. М. Энергоэффективные электротехнологии в агроинженерном сервисе и природопользовании : учеб. пособие / М. М. Беззубцева, В. С. Волков, А. В. Котов. – Санкт-Петербург : СПбГАУ, 2012. – 240 с. – Режим доступа: <http://lib.rucont.ru/efd/258990>
6. Федоренко, В. Ф. Возобновляемые источники энергии: тенденции и перспективы развития : науч. аналит. обзор / В. Ф. Федоренко, В. С. Тихонравов, Н. П. Мишуков. – пос. Правдинский, 2015. – 128 с. – Режим доступа: <https://e.lanbook.com/book/104322>.
7. Ерзамаев, М. П. Основы технической эксплуатации автомобилей : практикум / М. П. Ерзамаев, Д. С. Сазонов, В. М. Янзин, С. А. Кузнецов, М. С. Приказчиков. – Самара : РИЦ СГСХА, 2015. – 134 с. – Режим доступа: <https://rucont.ru/efd/349947>
8. Уханов, А. П. Конструкция и основы теории транспортных машин : учеб. пособие / Д. А. Уханов, М. В. Рыблов, А. П. Уханов. – Пенза : РИО ПГСХА, 2015. – 229 с. Режим доступа: <https://rucont.ru/efd/331245>

ПРИЛОЖЕНИЯ

Приложение 1

Примерные темы выпускных квалификационных работ по профилю «Технические системы в агробизнесе»

1. Повышение эффективности основной обработки почвы за счет обоснования рациональных параметров удобрительно-пахотного агрегата.
2. Снижение энергозатрат предпосевной подготовки почвы полосовым рыхлением при возделывании пропашных культур.
3. Совершенствование высевальной системы селекционной сеялки с разработкой катушечно-штифтового высевального аппарата.
4. Повышение качества посева рапса пневматической селекционной сеялкой с разработкой высевального аппарата.
5. Совершенствование конструктивно-технологических параметров комбинированного плуга для ярусной обработки почвы.
6. Повышение эффективности разуплотнения почвы в следах тракторов разработкой рыхлителя-вравнивателя.
7. Совершенствование геоинформационной технологии возделывания сельскохозяйственных культур путем использования автоматизированного почвенного пробоотборника с дистанционным управлением.
8. Повышение эффективности приготовления кормов совершенствованием матрицы пресс-экструдера.
9. Повышение эффективности мелкой мульчирующей обработки почвы совершенствованием комбинированных рабочих органов.
10. Повышение эффективности смешивания кормов с обоснованием параметров смесителя.
11. Разработка смесителя-дозатора пресс-экструдера обоснованием конструктивных и режимных параметров.
12. Разработка и обоснование параметров универсального высевального аппарата непрерывного дозирования дисково-штифтового типа.

Примерные темы выпускных квалификационных работ по профилю «Электрооборудование и электротехнологии в АПК»

1. Разработка установки для обеззараживания молока электрофизическим воздействием.
2. Разработка и обоснование информационно-измерительной системы управления для исследования влияния электротехнических процессов на растения и почву.
3. Повышение эффективности выращивания овощных культур совершенствованием конструкции электроактиватора.
4. Повышение эффективности предпосевной обработки семян яровой пшеницы совершенствованием устройства для электромагнитного стимулирования.
5. Повышение эффективности выращивания зерновых культур совершенствованием устройства для магнитной стимуляции семян.
6. Повышение эффективности выращивания зерновых культур совершенствованием устройства для магнитной стимуляции растений.
7. Повышение эффективности досвечивания культур защищенного грунта путем совершенствования характеристик и режимов работы светильников.
8. Совершенствование технологии электромагнитного стимулирования растений зеленых культур с разработкой устройства для ее осуществления.
9. Повышение эффективности предпосевной обработки семян совершенствованием конструкции универсального озонирующего устройства.
10. Совершенствование технологии получения продукции животноводства путем применения электрофизических методов.
11. Разработка и обоснование параметров транспортного устройства с электростатическим полем для предпосевной обработки семян.
12. Совершенствование процесса электростимулирования семян зернобобовых культур совершенствованием конструкции точного электростимулятора.
13. Повышение эффективности выращивания зерновых культур путем применения электрогидравлической обработки.

*Примерные темы выпускных квалификационных работ
по профилю «Эксплуатация транспортных средств»*

1. Разработка минерально-растительной смазочной композиции для _____.
2. Обеспечение ресурса прецизионных пар дизельной топливной аппаратуры при использовании минерально-растительного топлива.
3. Повышение ресурса _____ применением металлоплакирующих смазочных композиций.
4. Повышение ресурса _____ совершенствованием конструкции _____.
5. Разработка технологии сбора и очистки отработанных масел.
6. Повышение ресурса коробки передач применением _____ смазочной композиции и принудительной смазочной системы.
7. Повышение качества приработки пар трений агрегатов трансмиссии применением технологии ФАБО.
8. Повышение тягово-сцепных свойств _____ разработкой системы автоматического регулирования давления воздуха в шинах.
9. Адаптация системы питания дизельного двигателя к работе на минерально-растительном топливе.
10. Повышения ресурса коробок передач _____ улучшением условий работы пар трения.
11. Повышение ресурса тягово-сцепных свойств транспортного агрегата перераспределения масс с прицепа на трактор.
12. Повышение качества эксплуатации автомобилей разработкой и применением системы космического отслеживания рабочих параметров транспортных средств.
13. Повышение эффективности технической эксплуатации автомобилей путем совершенствования технического обслуживания.
14. Совершенствование процессов приработки поверхностей трения транспортных средств в сельском хозяйстве применением триботехнических методов при ремонте.

Форма заявления выпускника

Заведующему кафедрой

(наименование /факультета/кафедры)

от обучающегося

(Фамилия Имя Отчество)

курса, группы _____

_____ формы обучения

(очной, заочной)

по направлению подготовки

(наименование направления)

Заявление

Прошу разрешить мне подготовку выпускной квалификационной работы магистра в виде дипломной работы/дипломного проекта/магистерской диссертации по теме _____
выбрать необходимое

(подпись обучающегося)

« ___ » _____ 20 __ г.

Форма заявки организации

Ректору ФГБОУ ВО Самарский ГАУ

Заявка

_____ (наименование организации, учреждения, предприятия)
предлагает для подготовки выпускной квалификационной работы обучающегося (дипломной работы/дипломного проекта/магистерской диссертации) _____
(нужное подчеркнуть) (наименование факультета, института)

_____ обучающегося по направлению подготовки _____

_____ следующее направление исследований (тема ВКР) _____

Руководитель организации _____ / _____ /
подпись / расшифровка

М.П

Ответственный
исполнитель:

Ф.И.О., должность

тел/факс _____

Образец акта внедрения

АКТ ВНЕДРЕНИЯ РЕЗУЛЬТАТОВ
ВЫПУСКНОЙ КВАЛИФИКАЦИОННОЙ РАБОТЫ

Данным актом подтверждается, что результаты дипломного проекта/дипломной работы/магистерской диссертации¹

_____ (название)

выполненной _____, (ФИО)

выпускником по направлению подготовки 35.06.06 Агроинженерия, профиля _____ под руководством (наименование профиля)

_____ (ФИО руководителя, ученая степень, ученое звание)

внедрены в _____

_____ (название организации, где производится внедрение)

срок внедрения _____ (год, месяц)

форма внедренных результатов _____

_____ (программы, приборы, системы, технологические процессы и др.)

новизна внедренных результатов _____

Руководитель организации _____ / _____ / (подпись) (Фамилия И.О.)

Ответственный за внедрение _____ / _____ / (руководитель отдела) (подпись) (Фамилия И.О.)

МП организации

¹ – нужное подчеркнуть

Форма заявления выпускника с предложением темы ВКР

Заведующему кафедрой

_____ (наименование /факультета/кафедры)
от обучающегося _____
(Фамилия Имя Отчество)
курса, группы _____
_____ формы обучения
(очной, заочной)

Заявление

Прошу утвердить тему моей выпускной квалификационной работы (дипломной работы/дипломного проекта/магистерской диссертации) _____
(нужное подчеркнуть)

Данная тема является актуальной и выполняется в рамках задания _____
(описывается обоснование темы)

тема соответствует профилю направления подготовки _____
(наименование профиля и направления)

Подпись обучающегося _____

(подпись) / (расшифровка подписи)

Подпись руководителя ВКР _____ / _____
(подпись) (расшифровка подписи)

Зав. кафедрой _____ / _____ /
(подпись) (расшифровка подписи)

Образец отзыва

Министерство сельского хозяйства РФ
федеральное государственное бюджетное образовательное
учреждение высшего профессионального образования
«Самарский государственный аграрный университет»

Факультет _____
Кафедра _____
Специальность (направление) _____

ОТЗЫВ

руководителя выпускной квалификационной работы
обучающегося _____,
(фамилия, имя, отчество)

1. Актуальность работы: _____
2. Научно-техническая новизна: _____
3. Оценка содержания: _____
4. Положительные стороны: _____
5. Рекомендации по внедрению ВКР: _____
6. Оценка работы: _____
7. Дополнительная информация для ГЭК: _____

Заключение:

ВКР обучающегося _____
(ф.и.о. обучающегося)

соответствует требованиям к профессиональной подготовке
по данному направлению подготовки и может быть допущена к
защите.

Руководитель _____ « ____ » _____ 20 ____ г.
(подпись)

Образец титульного листа

Министерство сельского хозяйства Российской Федерации
федеральное государственное бюджетное образовательное
учреждение высшего образования
«Самарский государственный аграрный университет»
Инженерный факультет
Кафедра «_____»

**ВЫПУСКНАЯ
КВАЛИФИКАЦИОННАЯ РАБОТА**

_____ *вид работы*¹

обучающегося: _____

на тему: _____

Руководитель работы _____

Консультанты 1. _____ / _____

Фамилия И.О.

подпись

2. _____ / _____

Фамилия И.О.

подпись

3. _____ / _____

Фамилия И.О.

подпись

К защите допускается

Зав. кафедрой _____ / _____

Фамилия И.О.

подпись

Кинель 20__

¹ – указывается вид работы: дипломный проект/дипломная работа/магистерская диссертация

Образец бланка задания

Министерство сельского хозяйства Российской Федерации
 федеральное государственное бюджетное образовательное
 учреждение высшего образования
 «Самарский государственный аграрный университет»

Факультет _____ Инженерный _____
 Кафедра _____
 Направление _____ 35.04.06 Агроинженерия _____

Утверждаю:
 Зав. кафедрой
 «__» _____ 20__ г.

ЗАДАНИЕ

на ВКР студенту _____
 (Ф.И.О.) _____

1. Тема ВКР: _____

Утверждена приказом по университету от «__» _____ 20__ г. № _____

Срок сдачи студентом законченной работы _____

2. Исходные данные к работе: _____

3. Содержание расчетно-пояснительной записки (перечень подлежащих
 разработке вопросов): _____

4. Перечень графического материала: _____

5. Консультации по ВКР с указанием к ним разделов:

Раздел	Консультант, Ф.И.О	Подпись, дата

Дата выдачи задания _____

Руководитель _____ Принял к исполнению _____

6. Календарный план выполнения ВКР:

№ п/п	Наименование этапов ВКР	Срок выполнения этапов ВКР	Примечание

Студент _____
Руководитель _____

*Пример оформления реферата***РЕФЕРАТ**

Выпускная квалификационная работа содержит 69 страниц текстового документа. Текстовый документ содержит 55 использованных источников, 4 таблицы и 17 рисунков.

ЭЛЕКТРОГИДРАВЛИЧЕСКИЙ ЭФФЕКТ, РАЗРЯД, ЭЛЕКТРОД, КОНДЕНСАТОР, ПОЧВЕННЫЙ РАСТВОР.

В настоящее время разрабатываются различные технологии, позволяющие переводить питательные вещества в доступную для растений форму, исключить дополнительное внесение удобрений. В значительной мере решить эту проблему может решить электрогидравлическая технология, позволяющая получать удобрения из раствора почвы. Ее достоинство – высокая эффективность процессов, отсутствие отрицательного воздействия на окружающую среду.

В результате проведенных исследований разработана установка для электрогидравлической обработки почвенного раствора. Проведено теоретическое определение основных параметров установки для электрогидравлической обработки растворов и экспериментально обоснованы оптимальные технологические параметры установки для электрогидравлической обработки растворов.

Экономические расчеты показали, что применение установки в теплице площадью 300 м² экономически целесообразно. Применение установки позволит получить годовой экономический эффект 19814 руб.

ОГЛАВЛЕНИЕ

ПРЕДИСЛОВИЕ	3
ОБЩИЕ ПОЛОЖЕНИЯ	4
ОРГАНИЗАЦИЯ И ПОРЯДОК ВЫПОЛНЕНИЯ ВЫПУСКНОЙ КВАЛИФИКАЦИОННОЙ РАБОТЫ	6
СТРУКТУРА И СОДЕРЖАНИЕ ВЫПУСКНОЙ КВАЛИФИКАЦИ- ОННОЙ РАБОТЫ	7
ПРАВИЛА ОФОРМЛЕНИЯ ВЫПУСКНОЙ КВАЛИФИКАЦИОН- НОЙ РАБОТЫ	9
КРИТЕРИИ ОЦЕНКИ ВЫПУСКНОЙ КВАЛИФИКАЦИОННОЙ РА- БОТЫ	14
РЕКОМЕНДУЕМАЯ ЛИТЕРАТУРА	17
ПРИЛОЖЕНИЯ	18

Учебное издание

Составители:

Гриднева Татьяна Сергеевна,
Володько Олег Станиславович,
Киров Юрий Александрович

Подготовка выпускной квалификационной работы

Методические указания

Отпечатано с готового оригинал-макета
Подписано в печать 27.12.2019. Формат 60×84 1/16
Усл. печ. л. 1,80; печ. л. 1,94
Тираж 50. Заказ № 454.

Редакционно-издательский отдел ФГБОУ ВО Самарского ГАУ
446442, Самарская область, п.г.т. Усть-Кинельский, ул. Учебная, 2
Тел.: 8 939 754 04 86, доб. 608
E-mail: ssaariz@mail.ru

Министерство сельского хозяйства
Российской Федерации
федеральное государственное
бюджетное образовательное
учреждение высшего образования
«Самарский государственный
аграрный университет»

ИНФОРМАЦИОННЫЕ ТЕХНОЛОГИИ В НАУКЕ, ОБРАЗОВАНИИ И ПРОИЗВОДСТВЕ

Методические указания

Кинель
РИО Самарского ГАУ
2019

УДК 627.382

И74

И74 Информационные технологии в науке, образовании и производстве : методические указания / сост. Ю. А. Киров, О. В. Карпов, В. А. Киров. – Кинель : РИО Самарского ГАУ, 2019. – 34 с.

В методических указаниях изложены материалы для изучения дисциплины «Информационные технологии в науке, образовании и производстве». Учебное издание предназначено для обучающихся по направлению подготовки 35.04.06 Агроинженерия (магистратура).

© ФГБОУ ВО Самарский ГАУ, 2019

© Киров Ю. А., Карпов О. В.,

Киров В. А., составление, 2019

ПРЕДИСЛОВИЕ

Развитие общества, науки и техники ставит систему образования перед необходимостью использовать новые средства обучения. К таким средствам обучения относятся информационные технологии. Новые информационные технологии превращают обучение в увлекательный процесс, с элементами игры, способствуют развитию исследовательских навыков обучающихся. Технология проведения лекционных (ЛЗ) и лабораторно-практических занятий (ЛПЗ) с использованием современных технических средств и новых информационных технологий тренирует и активизирует память, наблюдательность, сообразительность, концентрирует внимание обучающихся, заставляет их по-другому оценить предлагаемую информацию. Компьютер на занятии значительно расширяет возможности представления учебной информации. Применение цвета, графики, звука, современных средств видеотехники позволяет моделировать различные ситуации и среды. Это позволяет усилить мотивацию обучающихся к учебе.

Кроме того, применение компьютера на занятиях позволяет устранить одну из важнейших причин отрицательного отношения к учебе - неуспех. Работая на компьютере, обучающийся получает возможность довести решение задачи до конца, опираясь на необходимую помощь.

Целью методических указаний при изучении дисциплины «Информационные технологии в науке, образовании и производстве» является освоение обучающимися основных методов и средств применения современных информационных технологий в научно-исследовательской, образовательной и производственной деятельности.

ОБЩИЕ ПОЛОЖЕНИЯ

Развитие общества, науки и техники ставит систему образования перед необходимостью использовать новые средства обучения. К таким средствам обучения относятся информационные технологии. Новые информационные технологии превращают обучение в увлекательный процесс, с элементами игры, способствуют развитию исследовательских навыков обучающихся. Технология проведения лекционных (ЛЗ) и лабораторно-практических занятий (ЛПЗ) с использованием современных технических средств и новых информационных технологий тренирует и активизирует память, наблюдательность, сообразительность, концентрирует внимание обучающихся, заставляет их по-другому оценить предлагаемую информацию. Компьютер на занятии значительно расширяет возможности представления учебной информации. Применение цвета, графики, звука, современных средств видеотехники позволяет моделировать различные ситуации и среды. Это позволяет усилить мотивацию обучающихся к учебе.

Кроме того, применение компьютера на занятиях позволяет устранить одну из важнейших причин отрицательного отношения к учебе – неуспех. Работая на компьютере, обучающийся получает возможность довести решение задачи до конца, опираясь на необходимую помощь.

Применение компьютерных технологий позволяет сделать занятие по настоящему продуктивным, процесс учебы интересным, осуществляет дифференцированный подход к обучению, позволяет объективно и своевременно проводить контроль и подведение итогов.

Среди разнообразных направлений педагогических технологий стоит выделить: проблемное обучение; обучение в сотрудничестве; игровую деятельность; разноуровневое обучение; проектное обучение.

Проектная деятельность позволяет реализовать индивидуальный подход в обучении, а также сформировать устойчивый интерес к предмету исследования. При работе над проектом осуществляется сотрудничество преподавателя и обучающегося, что способствует решению главной задачи любой школы - формированию личности.

Целью дисциплины «Информационные технологии в науке, образовании и производстве» является освоение обучающимися основных методов и средств применения современных информационных технологий в научно-исследовательской, образовательной и производственной деятельности. В условиях информатизации науки, образования и производства, формирования глобального информационно-коммуникационного пространства к уровню квалификации научно-педагогических кадров предъявляются особые требования, соответствием которым, как правило, не обеспечивается освоением базового курса информатики и спецкурсов информационных технологий.

Таким образом, основными учебными *задачами дисциплины* являются:

- углубление общего информационного образования и информационной культуры будущих преподавателей и исследователей, ликвидация возможных пробелов в усвоении базового курса информатики;
- овладение современными методами и средствами автоматизированного анализа и систематизации научных данных;
- овладение современными средствами подготовки традиционных («журнальных») и электронных научных публикаций и презентаций;
- изучение психолого-педагогических основ технологического обучения;
- освоение технологий модернизации образовательных программ на основе внедрения современных информационных технологий;
- изучение современных электронных средств поддержки науки, образовательного процесса и производства, приемов их интеграции с традиционными учебно-методическими материалами;
- формирование практических навыков использования научно-образовательных ресурсов *Internet* в повседневной профессиональной деятельности исследователя и педагога.

В данной учебной дисциплине необходимо изучить следующие вопросы:

- ознакомление с основными теоретическими положениями, законами, принципами, терминами, понятиями, процессами, методами, технологиями, инструментами, операциями осуществления научной деятельности на базе информационных технологий;

- изучение основных понятий компьютерных систем и технологий;
- приобретение навыков работы на различных технических средствах компьютерных технологий;
- изучение основ построения компьютерных сетей;
- знакомство с основным программным обеспечением компьютерных технологий;
- изучение методологии создания программных продуктов;
- изучение основ компьютерного моделирования систем;
- формирование у обучающихся общих представлений о необходимости изучения основ информационных технологий в научных исследованиях;

Основными элементами при изучении дисциплины «Информационные технологии в науке, образовании и производстве» являются активные и интерактивные методы обучения с использованием научных дискуссий, семинаров, моделирования ситуаций, процессов, технологий, операций, организационных и компьютерных деловых игр в логической последовательности от простейших к сложным, самостоятельной экспертной деятельности по оценке эффективности научных разработок.

Благодаря применению информационных технологий в образовательном процессе, а в дальнейшем и в научных исследованиях, производстве будут относительно успешно проводить преподаватели и магистранты, обучающиеся по различным научным направлениям, формироваться заявки на гранты различных уровней, подготовка публикаций научных статей и тезисов выступлений, делаться доклады на семинарах, конференциях.

Учебный курс и программа раздела «Информационные технологии в науке, образовании и производстве» не только базируются на научных и методических трудах ведущих отечественных и зарубежных ученых и практиков, на опыте руководства обучающимися, подготовки магистерских, кандидатских и докторских диссертаций, но также развивается в соответствии с основными направлениями тематики научных исследований профессорско-преподавательского состава и обучающихся.

В результате освоения дисциплины обучающийся должен:

- **знать:** основные направления развития информационных технологий в науке, образовании и производстве, основные классы

программного обеспечения и технического обеспечения компьютерных систем, основные понятия о работе компьютерных сетей, основные понятия об инструментарии информационных технологий, основы компьютерного моделирования систем;

- **уметь**: применять полученные знания при самостоятельном освоении и использовании программных средств, а также при формулировании требований к разрабатываемым специализированным прикладным программным средствам;
- **владеть навыками**: основных методов работы с прикладным программным обеспечением различного назначения.

В процессе изучения раздела «Информационные технологии в науке и образовании» будущие выпускники по направлениям подготовки 35.04.06 Агроинженерия продолжают формировать свое современное научное, экономическое, организационное, инженерно-техническое, профессиональное мышление, поэтому они должны понимать и иметь представление:

- о структуре информационной системы;
- о видах обеспечения информационной системы и информационных технологий;
- о свойствах и видах информации;
- об измерении информации и представлении информации в компьютерах;
- о функционально-структурной организации персонального компьютера (ПК);
- об основных компонентах ПК, его периферийных устройствах и основных характеристиках ПК;
- о классификации вычислительных машин и тенденциях их развития;
- о суперкомпьютерах.
- о понятии обобщенной структуры информационной сети.
- о классификации компьютерных сетей (КС).
- об основных видах оборудования и технологиях в КС.
- о сети *Internet*, системе IP-адресации, службе доменных имен, программах-браузерах.
- о системном и прикладном программном обеспечении (ПО).
- об операционной системе и сервисном ПО.

ЗАНЯТИЕ № 1.

ОБЪЕКТЫ И ДЕЙСТВИЯ НАД НИМИ В ОПЕРАЦИОННЫХ СИСТЕМАХ (ОС) MS-DOS и WINDOWS С ПОМОЩЬЮ РАЗЛИЧНЫХ СРЕДСТВ ОС. ФАЙЛОВЫЕ МЕНЕДЖЕРЫ

Цель: ознакомиться с операционными системами и средствами для их реализации.

В прошлом информация считалась сферой бюрократической работы и ограниченным инструментом для принятия решений. Сегодня информацию рассматривают как один из основных ресурсов развития общества, а информационные системы и технологии как средство повышения производительности и эффективности работы людей.

Наиболее широко информационные системы и технологии используются в производственной, управленческой и финансовой деятельности, хотя начались подвижки в сознании людей, занятых и в других сферах, относительно необходимости их внедрения и активного применения. Это определило угол зрения, под которым будут рассмотрены основные области их применения. Главное внимание уделяется рассмотрению информационных систем и технологий с позиций использования их возможностей для повышения эффективности труда работников информационной сферы производства и поддержки принятия решений в организациях (фирмах).

Под *системой* понимают любой объект, который одновременно рассматривается и как единое целое, и как объединенная в интересах достижения поставленных целей совокупность разнородных элементов. Системы значительно отличаются между собой как по составу, так и по главным целям.

Приведем несколько систем, состоящих из разных элементов и направленных на реализацию разных целей (таблица 1).

Понятие «система» широко распространено и имеет множество смысловых значений. Чаще всего оно используется применительно к набору технических средств и программ. Системой может называться аппаратная часть компьютера. Системой может также считаться множество программ для решения конкретных прикладных задач, дополненных процедурами ведения документации и управления расчетами.

Таблица 1

Примеры понятия «система»

<i>Система</i>	<i>Элементы системы</i>	<i>Цель системы</i>
Фирма	Люди, оборудование, материалы, здания	Производство товаров
Компьютер	Электронные и электромеханические элементы, линии связи...	Обработка данных
Телекоммуникационная система	Компьютеры, модемы, кабели, сетевое программное обеспечение...	Передача информации
Информационная система	Компьютеры, компьютерные сети, люди, информационное и программное обеспечение...	Производство профессиональной информации

Информационная система – взаимосвязанная совокупность средств, методов и персонала, используемых для хранения, обработки и выдачи информации в интересах достижения поставленной цели. Современное понимание информационной системы предполагает использование в качестве основного технического средства переработки информации персонального компьютера. В крупных организациях наряду с персональным компьютером в состав технической базы информационной системы может входить мэйнфрейм или суперЭВМ. Необходимо понимать разницу между компьютерами и информационными системами. Компьютеры, оснащенные специализированными программными средствами, являются технической базой и инструментом для информационных систем. Информационная система немислима без персонала, взаимодействующего с компьютерами и телекоммуникациями.

История развития информационных систем и цели их использования на разных периодах представлены в таблице 2.

Процессы в информационной системе, обеспечивающие работу информационной системы любого назначения, условно можно представить в виде схемы, состоящей из блоков (рис. 1):

- ввод информации из внешних или внутренних источников;
- обработка входной информации и представление ее в удобном виде;
- вывод информации для представления потребителям или передачи в другую систему;
- обратная связь – это информация, переработанная людьми данной организации для коррекции входной информации.

Таблица 2

Подход к использованию информационных систем

Период	Концепция использования информации	Вид информационных систем	Цель использования
1950 - 1960 гг.	Бумажный поток расчетных документов	Информационные системы обработки документов на электромеханических бухгалтерских машинах	Упрощение процедуры обработки счетов и расчета заработной платы
1960 - 1970 гг.	Основная помощь в подготовке отчетов	Управленческие информационные системы для производственной информации	Ускорение процесса подготовки отчетности
1970 - 1980 гг.	Управленческий контроль реализации (продаж)	Системы поддержки принятия решений. Системы для высшего звена управления	Выборка наиболее рационального решения
1980 - 2000 гг.	Информация – стратегический ресурс, обеспечивающий конкурентное преимущество	Стратегические информационные систем. Автоматизированные офисы	Выживание и процветание фирмы

Рис. 1. Процессы в информационной системе

Информационная система определяется следующими свойствами:

- любая информационная система может быть подвергнута анализу, построена и управляема на основе общих принципов построения систем;
- информационная система является динамичной и развивающейся;
- при построении информационной системы необходимо использовать системный подход;
- выходной продукцией информационной системы является информация, на основе которой принимаются решения;

- информационную систему следует воспринимать как человеко-компьютерную систему обработки информации.

Создание и использование информационной системы для любой организации нацелены на решение следующих задач:

1. Структура информационной системы, ее функциональное назначение должны соответствовать целям, стоящим перед организацией. Например, в коммерческой фирме - эффективный бизнес; в государственном предприятии - решение социальных и экономических задач.

2. Информационная система должна контролироваться людьми, ими пониматься и использоваться в соответствии с основными социальными и этическими принципами.

3. Производство достоверной, надежной, своевременной и систематизированной информации.

Следует заметить также, что информационные системы сами по себе дохода не приносят, но могут способствовать его получению. Они могут оказаться дорогими и, если их структура и стратегия использования не были тщательно продуманы, даже бесполезными. Внедрение информационных систем связано с необходимостью автоматизации функций работников, а значит, способствует их высвобождению. Могут также последовать большие организационные изменения в структуре фирмы, которые, если не учтен человеческий фактор и не выбрана правильная социальная и психологическая политика, часто проходят очень трудно и болезненно.

Структуру информационной системы составляет совокупность отдельных ее частей, называемых подсистемами.

Подсистема – это часть системы, выделенная по какому-либо признаку.

Таким образом, структура любой информационной системы может быть представлена совокупностью обеспечивающих подсистем (рис. 2).

Рис. 2. Структура информационной системы

Среди обеспечивающих подсистем обычно выделяют информационное, техническое, математическое, программное, организационное и правовое обеспечение.

Контрольные вопросы

1. Приведите определение информации.
2. Приведите определение системы и информационной системы (ИС).
3. Приведите определение видов обеспечения ИС (математическое, программное, информационное, техническое).
4. В чем состоит суть информационной технологии?

ЗАНЯТИЕ № 2. ВНУТРЕННЕЕ УСТРОЙСТВО ПЕРСОНАЛЬНОГО КОМПЬЮТЕРА (ПК). ОСНОВНЫЕ ПЕРИФЕРИЙНЫЕ УСТРОЙСТВА, СПОСОБЫ ИХ ПОДКЛЮЧЕНИЯ

Цель: ознакомление с используемыми в науке, образовании и производства техническими средствами информатизации, программных средств, их содержательного наполнения.

Изучение особенностей использования ИКТ должно включать знакомство с разными аспектами проникновения информационных технологий в сферу образования. В частности, необходимо детальное рассмотрение используемых в науке, образовании и производстве технических средств информатизации, программных средств, их содержательного наполнения.

Первые из них - технические средства информатизации образования не возникли в одночасье. Появлению средств информатизации, основанных на использовании компьютерной техники, предшествовало бурное развитие различных некомпьютерных устройств, которые принято называть техническими и аудиовизуальными средствами обучения.

На протяжении многих лет к техническим средствам обучения относили и саму аппаратуру, такую как различные диапроекторы и фонографы, графопроекторы и электрофоны, кинопроекторы и телевизоры, магнитофоны и CD-плееры, а также специально созданные дидактические материалы и пособия, такие как диафильмы, диапозитивные серии, пластинки, кассеты и компакт диски.

Именно эти средства обучения на разных этапах развития системы образования являлись основными инструментами повышения эффективности хранения, обработки, передачи и представления учебной информации. В отсутствие компьютерной техники они играли роль средств информационных и коммуникационных технологий. Технические средства, используемые в образовании можно классифицировать на группы в зависимости от вида информации и принципов, лежащих в основе их функционирования.

Компьютеры и связанные с ними информационные и коммуникационные технологии являются основой информатизации образования. Поэтому компьютеры и устройства, управляемые ими, обычно называемые *аппаратным обеспечением*, должны рассматриваться в процессе изучения особенностей использования средств ИКТ. В то же время особенности устройства и функционирования различных средств аппаратного обеспечения на протяжении последних десятилетий прочно вошли в предметную область информатики. Учитывая это, логично остановится лишь на особенностях компьютеров и другого аппаратного обеспечения, наиболее важных для информатизации образования.

Вместе с тем реальное широкомасштабное проникновение средств ИКТ во все виды образовательной деятельности разумно связать с появлением в начале 80-х годов прошлого века персональных ЭВМ, отличительными особенностями которых являлись возможность работы ровно с одним человеком, компактность, быстроедействие, относительно низкая стоимость, наличие большого количества устройств, расширяющих возможности персональных ЭВМ. Главным направлением развития персональных ЭВМ являлось расширение возможностей по обработке информации разных типов. Постепенно подобные аппаратные средства позволили людям создавать, хранить, обрабатывать и передавать текст, графические изображения, фото- и видеофрагменты, звук. В связи с этим современные персональные ЭВМ не вполне корректно называть вычислительными машинами. За такими устройствами прочно закрепилось название «*компьютеры*».

В связи с этим под компьютерным аппаратным обеспечением, являющимся, по определению, неотъемлемой частью средств ИКТ, используемых в образовании, целесообразно понимать персональные компьютеры и другие аппаратные устройства, работающие во взаимодействии с ними.

Для некоторых персональных компьютеров отличительной чертой является их мобильность, когда благодаря небольшим размерам и весу компьютера, человек имеет возможность использовать его вне зависимости от своего местонахождения.

Способ взаимодействия человека с компьютером и тип требуемого программного обеспечения зависят от так называемой *аппаратной платформы компьютера*.

В это понятие включается совокупность особенностей технической реализации компьютера, присущих марке и фирме-изготовителю конкретного аппаратного обеспечения. В российской системе общего среднего образования используются две таких платформы. В 1976 году был создан первый компьютер Apple Macintosh, разработанный американскими инженерами Стивом Возняком и Стивом Джобсом. Массовое создание таких компьютеров послужило основным толчком к формированию промышленности персональных компьютеров. В 1981 году фирмой IBM был представлен персональный компьютер IBM PC (PC - personal computer). Его модели PC XT, PC AT, а также модели с процессором Pentium стали, каждый в свое время, ведущими на мировом рынке персональных компьютеров. Именно компьютеры семейств IBM PC и Apple Macintosh и соответствующие им аппаратные платформы являются наиболее распространенными в системах среднего образования большинства стран мира.

К числу параметров, характеризующих компьютер, относятся:

- быстродействие компьютера (тактовая частота процессора);
- объем оперативной памяти;
- объем жесткого диска;
- наличие и скоростные параметры устройства для чтения и записи компакт-дисков;
- наличие манипуляторов «мышь», джойстик и других;
- характеристики видеосистемы компьютера (тип и объем памяти видеокарты; тип, размер и разрешение монитора);
- наличие и характеристики аудиосистемы компьютера (вид аудиокарты, тип акустических систем, наличие микрофона);
- наличие и тип сетевой карты;
- наличие модема;
- наличие оборудования, обеспечивающего беспроводную связь (Wi-Fi, Bluetooth);
- наличие, тип и марка принтера;
- наличие, тип и марка сканера.

Следует отметить, что при определении достаточности конкретных компьютеров существенную роль играют тип и версия операционной системы, а также наличие доступа к локальным и глобальным телекоммуникационным сетям, несмотря на то, что такие параметры не могут быть отнесены к характеристикам аппаратного обеспечения.

В образовании все чаще используются специализированные периферийные устройства, предназначенные для информатизации обучения отдельным дисциплинам. Такими устройствами являются электронные микроскопы, применяемые в обучении биологии, цифровые омметры, вольтметры и амперметры, используемые при изучении физики, устройства глобального позиционирования (GPS), применяемые на практических занятиях по краеведению.

В аппаратном обеспечении особым образом выделяется семейство средств, характерной особенностью которых является возможность обработки и представления информации различных типов, являющихся относительно новыми с точки зрения развития компьютерной техники. Действительно, за последние годы к числу таких средств, получивших название средств мультимедиа, были отнесены устройства для записи и воспроизведения звука, фото и видео изображений. Если в ближайшее время появятся и получат распространение устройства для цифровой обработки запахов, то эти устройства также будут отнесены к семейству средств мультимедиа. В силу того, что такие средства имеют особое значение для развития общего среднего образования, целесообразно рассмотреть их отдельно.

Таким образом, в широком смысле термин «*мультимедиа*» означает спектр информационных технологий, использующих различные программные и технические средства с целью наиболее эффективного воздействия на пользователя (ставшего одновременно и читателем, и слушателем, и зрителем).

Системы «виртуальной реальности» обеспечивают прямой «непосредственный» контакт человека со средой. В наиболее совершенных из них пользователь может дотронуться рукой до объекта, существующего лишь в памяти компьютера, надев начиненную датчиками перчатку. В других случаях можно «перевернуть» изображенный на экране предмет и рассмотреть его с обратной стороны. Пользователь может «шагнуть» в виртуальное пространство, вооружившись «информационным костюмом», «информационной

перчаткой», «информационными очками» (очки-мониторы) и другими приборами.

В современном мире все большую роль в процессе обмена информацией приобретают компьютеры и основанные на них *компьютерные средства телекоммуникаций*. Различают локальные и глобальные телекоммуникационные сети. Как правило, локальной называют сеть, связывающую компьютеры, находящиеся в одном здании, одной организации, в пределах района, города, страны. Иными словами чаще всего локальной является сеть, ограниченная в пространстве. Локальные сети распространены в сфере образования. Большинство школ и других учебных заведений имеет компьютеры, связанные в локальную сеть. В тоже время современные технологии позволяют связывать отдельные компьютеры, находящиеся не только в разных помещениях или зданиях, но находящиеся на разных континентах. Неслучайно можно встретить учебные заведения, имеющие филиалы в разных странах, компьютеры которых объединены в локальные сети. Более того, локальные сети могут объединять и компьютеры разных учебных заведений, что позволяет говорить о существовании локальных сетей сферы образования.

Телекоммуникационные средства, используемые в образовании, - средства информатизации образования, обеспечивающие обмен информацией в телекоммуникационных сетях.

Электронная почта (E-Mail) - система для хранения и пересылки сообщений между людьми, имеющими доступ к компьютерной сети.

Телеконференция представляет собой сетевой форум, организованный для ведения дискуссии и обмена новостями по определенной тематике.

Доступ к удаленным информационным ресурсам. Используя специализированные средства - информационно-поисковые системы, можно в кратчайшие сроки найти интересующие сведения в мировых информационных источниках.

Контрольные вопросы

1. Назовите основные характеристики персонального компьютера (ПК).
2. Нарисуйте структуру ПК.
3. Приведите определение микропроцессора.
4. Назовите основные классы периферийных устройств.

ЗАНЯТИЕ № 3. ПОДКЛЮЧЕНИЕ ПК К ЛОКАЛЬНОЙ СЕТИ *Ethernet*. ОСНОВНЫЕ СЕТЕВЫЕ КОМАНДЫ ОС. РАБОТА В СЕТИ *Internet*, ПРОГРАММЫ-БРАУЗЕРЫ, ЭЛЕКТРОННАЯ ПОЧТА

Цель: дать обучающимся знания по основам компьютерных сетей и Интернету, научиться обеспечивать защищенные сетевые соединения.

Программа интегрирует теоретическое и практическое обучение (в процессе изучения курса учащиеся разрабатывают план сети и строят ее). Курс описывает, для чего и как создаются сети, знакомит с такими понятиями, как «топология сети», «кабельная инфраструктура», рассматривает основные сетевые архитектуры, включая *Ethernet* и *Wi-Fi*. Курс учит объединять компьютеры в сеть с помощью различных устройств связи, настраивать протокол TCP/IP, управлять IP-маршрутизацией и налаживать работу операционных систем. Кроме того, учащиеся смогут узнать из курса, как работают приложения в локальных сетях, построенных на базе технологий Microsoft, и в Интернете.

1. Что такое компьютерная сеть
2. Как компьютеры взаимодействуют в сети
3. Сетевые топологии и способы доступа к среде передачи данных
4. Линии связи
5. Выбор сетевой архитектуры
6. Выбор устройств связи
7. Взаимодействие между компьютерами:
8. Взаимодействие между компьютерами: настройка IP-адресации и маршрутизации
9. Работа в сети: сетевые службы, клиенты, серверы, ресурсы. Защита при работе в сети
10. Сеть Интернет. Начинаем работать в сети
11. Средства общения и обмена данными.

Контрольные вопросы

1. Приведите основные режимы передачи данных в сети.
2. Какие аппаратные средства используются при построении КС?
3. Приведите определение сервера и рабочей станции.
4. Приведите основные топологии локальных сетей.
5. Приведите примеры служб в сети Internet.
6. Что такое HTML?

ЗАНЯТИЕ № 4. СЕРВИСНОЕ ПРОГРАММНОЕ ОБЕСПЕЧЕНИЕ (ПО) В ОС WINDOWS

Цель: получить представление о компьютерных программах и направлениях их применения, о программном обеспечении компьютерных информационных технологий, как можно классифицировать и использовать такое программное обеспечение и технические средства для их реализации.

Основные понятия:

- Hardware, Software и Brainware;
- Программа и системное программное обеспечение;
- Операционная система, утилиты и драйверы;
- Инструментальное и прикладное программное обеспечение;
- Интегрированные пакеты или пакеты прикладных программ;
- Классификация компьютерных технических средств информационных технологий;
- Архитектура компьютера;
- Системы SOHO и СМБ.

Для обозначения основных *компонент программно-аппаратных компьютерных средств* используют следующие термины:

Software – совокупность программ, используемых в компьютере или программные средства, представляющие заранее заданные, чётко определённые последовательности арифметических, логических и других операций.

Hardware – технические устройства компьютера («железо») или аппаратные средства, созданные, в основном, с использованием электронных и электромеханических элементов и устройств.

Brainware – знания и умения, необходимые пользователям для грамотной работы на компьютере (компьютерная культура и грамотность).

Работой компьютеров, любых вычислительных устройств управляют различного рода программы. Без программ любая ЭВМ не больше, чем груда железа. Компьютерная программа (англ. «Program») обычно представляет собой последовательность операций, выполняемых вычислительной машиной для реализации какой-нибудь задачи. Например, это может быть программа редактирования текста или рисования.

Программа - это упорядоченная последовательность команд, предназначенная для решения разных задач с помощью компьютерной техники и технологии; точная и подробная последовательность инструкций на понятном компьютеру языке с указанием правил обработки информации.

Совокупность программ, используемых при работе на компьютере, составляет его *программное обеспечение*.

Существуют классификации программного обеспечения по назначению, функциям, решаемым задачам и другим параметрам.

По назначению и выполняемым функциям можно выделить три основных вида ПО, используемого в информационных технологиях:

Общесистемное ПО – это совокупность программ общего пользования, служащих для управления ресурсами компьютера (центральным процессором, памятью, вводом-выводом), обеспечивающих работу компьютера и компьютерных сетей. Оно предназначено для управления работой компьютеров, выполнения отдельных сервисных функций и программирования. Общесистемное ПО включает: базовое, языки программирования и сервисное.

Базовое ПО включает: операционные системы, операционные оболочки и сетевые операционные системы.

Операционная система (ОС) – это комплекс взаимосвязанных программ, предназначенных для автоматизации планирования и организации процесса обработки программ, ввода-вывода и управления данными, распределения ресурсов, подготовки и отладки программ, других вспомогательных.

Выделяют однопрограммные, многопрограммные (многозадачные), одно и многопользовательские, сетевые и несетевые ОС.

Сетевые ОС – это комплекс программ, обеспечивающих обработку, передачу, хранение данных в сети; доступ ко всем её ресурсам, распределяющих и перераспределяющих различные ресурсы сети.

Операционная оболочка – это программная надстройка к ОС; специальная программа, предназначенная для облегчения работы и общения пользователей с ОС (Norton Commander, FAR, Windows Commander, Проводник и др.). Они преобразуют неудобный командный пользовательский интерфейс в дружелюбный графический интерфейс или интерфейс типа «меню». Оболочки предоставляют пользователю удобный доступ к файлам и обширные сервисные услуги.

Языки программирования – это специальные команды, операторы и другие средства, используемые для составления и отладки программ. Они включают собственно языки и правила программирования, трансляторы, компиляторы, редакторы связей, отладчики и др.

Сервисное общесистемное ПО для ОС включает драйверы и программы-утилиты, а также тестовые и диагностические программы, программы антивирусной защиты и обслуживания сети.

Инструментальное программное обеспечение или *инструментальные программные средства* (ИПО) – это программы-полуфабрикаты или конструкторы, используемые в ходе разработки, корректировки или развития других программ. По назначению они близки к системам программирования.

Прикладное программное обеспечение (ППО) или *прикладные программные средства* используются при решении конкретных задач. Такие программы называют приложениями.

Любые компьютерные программы работают на каких-либо технических средствах информационных технологий.

Практически любые *компьютерные технические средства* (ТС) *по назначению* можно разделить на *универсальные* – для использования в различных областях применения и *специальные*, созданные для эксплуатации в специфических условиях или сферах деятельности, например, в сложных климатических условиях.

Персональные компьютеры (ПК) – это информационно-вычислительные устройства, ресурсы которых, как правило, направлены на обеспечение деятельности одного работника (пользователя). Это самый многочисленный класс средств вычислительной техники. Наиболее известны компьютеры типа IBM PC и Macintosh фирмы Apple.

Корпоративные компьютеры (иногда называемые мини-ЭВМ или main frame) – это вычислительные системы (ВС), обеспечивающие совместную деятельность многих работников в рамках одной организации, одного проекта, одной сферы информационной деятельности при использовании одних и тех же информационно-вычислительных ресурсов. Это многопользовательские ВС, имеющие центральный блок с большой вычислительной мощностью и значительными информационными ресурсами. К нему подсоединяется большое число рабочих компьютеров с минимальной оснащенностью (видеотерминал, клавиатура, устройство позиционирования типа «мышь» и, возможно, устройство печати).

В качестве таких рабочих мест корпоративного компьютера обычно используют ПК.

Суперкомпьютеры – это ВС с предельными характеристиками вычислительной мощности и информационных ресурсов, например, с производительностью свыше 100 мегафлопов (1 мегафлоп – миллион операций с плавающей точкой в секунду). Основная их технология – это реализация принципа параллельной или конвейерной обработки данных, т.е. одновременного выполнения нескольких действий. К ним относят и высокопроизводительные мини ЭВМ, объединяемые общей шиной с общей памятью. Представляет многопроцессорный и (или) многомашинный комплекс, работающий на общую память и общее поле внешних устройств. Архитектура основана на идеях параллелизма и конвейеризации вычислений.

В *квантовом компьютере* основной «строительной» единицей является кубит (англ. аббревиатура «qubit» означает «Quantum Bit») и используются элементарные логические операции (дизъюнкция, конъюнкция и квантовое отрицание), с помощью которых организуется логика их работы.

Контрольные вопросы

1. В чем разница между системным и прикладным программным обеспечением?
2. Приведите определение операционной системы (ОС), файла, каталога, драйвера.
3. В чем состоит концепция ОС Windows?
4. Для чего предназначены программы-архиваторы?

ЗАНЯТИЕ № 5. ИЗУЧЕНИЕ ОСНОВ РАБОТЫ В РАЗЛИЧНЫХ КЛАССАХ ПРИКЛАДНОГО ПО (ТЕКСТОВЫЕ ПРОЦЕССОРЫ, ГРАФИЧЕСКИЕ РЕДАКТОРЫ, СРЕДСТВА ПОСТРОЕНИЯ СХЕМ, ГЕОИНФОРМАЦИОННЫЕ СИСТЕМЫ, БАЗЫ ДАННЫХ)

Цель: получить представление о графических редакторах и настольных издательских системах, средствах построения схем, геоинформационных системах, базах данных (БД) и представлении информации в реляционных БД.

Алгоритм – точное предписание исполнителю совершить определенную последовательность действий для достижения поставленной цели за конечное число шагов.

Поэтому обычно формулируют несколько **общих свойств алгоритмов**, позволяющих отличать алгоритмы от других инструкций.

Таковыми свойствами являются:

- **Дискретность** (прерывность, раздельность) – алгоритм должен представлять процесс решения задачи как последовательное выполнение простых (или ранее определенных) шагов. Каждое действие, предусмотренное алгоритмом, исполняется только после того, как закончилось исполнение предыдущего.

- **Определенность** – каждое правило алгоритма должно быть четким, однозначным и не оставлять места для произвола. Благодаря этому свойству выполнение алгоритма носит механический характер и не требует никаких дополнительных указаний или сведений о решаемой задаче.

- **Результативность (конечность)** – алгоритм должен приводить к решению задачи за конечное число шагов.

- **Массовость** – алгоритм решения задачи разрабатывается в общем виде, то есть, он должен быть применим для некоторого класса задач, различающихся только исходными данными. При этом исходные данные могут выбираться из некоторой области, которая называется областью применимости алгоритма.

Виды алгоритмов как логико-математических средств отражают указанные компоненты человеческой деятельности и тенденции, а сами алгоритмы в зависимости от цели, начальных условий задачи, путей ее решения, определения действий исполнителя подразделяются следующим образом:

- **Механические алгоритмы**, или иначе детерминированные, жесткие (например, алгоритм работы машины, двигателя и т.п.);

- **Гибкие алгоритмы**, например стохастические, т.е. вероятностные и эвристические. Механический алгоритм задает определенные действия, обозначая их в единственной и достоверной последовательности, обеспечивая тем самым однозначный требуемый или искомый результат, если выполняются те условия процесса, задачи, для которых разработан алгоритм.

- **Вероятностный (стохастический)** алгоритм дает программу решения задачи несколькими путями или способами, приводящими к вероятному достижению результата.

- *Эвристический* алгоритм (от греческого слова «эврика») – это такой алгоритм, в котором достижение конечного результата программы действий однозначно не predetermined, так же как не обозначена вся последовательность действий, не выявлены все действия исполнителя. К эвристическим алгоритмам относят, например, инструкции и предписания. В этих алгоритмах используются универсальные логические процедуры и способы принятия решений, основанные на аналогиях, ассоциациях и прошлом опыте решения схожих задач.

Линейный алгоритм – набор команд (указаний), выполняемых последовательно во времени друг за другом.

- *Разветвляющийся* алгоритм – алгоритм, содержащий хотя бы одно условие, в результате проверки которого ЭВМ обеспечивает переход на один из двух возможных шагов.

- *Циклический алгоритм* – алгоритм, предусматривающий многократное повторение одного и того же действия (одних и тех же операций) над новыми исходными данными. К циклическим алгоритмам сводится большинство методов вычислений, перебора вариантов.

Цикл программы – последовательность команд (серия, тело цикла), которая может выполняться многократно (для новых исходных данных) до удовлетворения некоторого условия.

Вспомогательный (подчиненный) алгоритм (процедура) – алгоритм, ранее разработанный и целиком используемый при алгоритмизации конкретной задачи. В некоторых случаях при наличии одинаковых последовательностей указаний (команд) для различных данных с целью сокращения записи также выделяют вспомогательный алгоритм.

На всех этапах подготовки к алгоритмизации задачи широко используется структурное представление алгоритма.

Структурная (блок-, граф-) схема алгоритма – графическое изображение алгоритма в виде схемы связанных между собой с помощью стрелок (линий перехода) блоков – графических символов, каждый из которых соответствует одному шагу алгоритма. Внутри блока дается описание соответствующего действия.

Требования, предъявляемые к алгоритму

Первое правило – при построении алгоритма, прежде всего, необходимо задать множество объектов, с которыми будет работать алгоритм. Формализованное (закодированное) представление

этих объектов носит название данных. Алгоритм приступает к работе с некоторым набором данных, которые называются входными, и в результате своей работы выдает данные, которые называются выходными. Таким образом, алгоритм преобразует входные данные в выходные. Это правило позволяет сразу отделить алгоритмы от «методов» и «способов». Пока мы не имеем формализованных входных данных, мы не можем построить алгоритм.

Второе правило – для работы алгоритма требуется память. В памяти размещаются входные данные, с которыми алгоритм начинает работать, промежуточные данные и выходные данные, которые являются результатом работы алгоритма. Память является дискретной, т.е. состоящей из отдельных ячеек. Поименованная ячейка памяти носит название переменной. В теории алгоритмов размеры памяти не ограничиваются, т. е. считается, что мы можем предоставить алгоритму любой необходимый для работы объем памяти. В школьной «теории алгоритмов» эти два правила не рассматриваются. В то же время практическая работа с алгоритмами (программирование) начинается именно с реализации этих правил.

В языках программирования распределение памяти осуществляется декларативными операторами (операторами описания переменных). В языке Бейсик не все переменные описываются, обычно описываются только массивы. Но все равно при запуске программы транслятор языка анализирует все идентификаторы в тексте программы и отводит память под соответствующие переменные.

Третье правило – дискретность. Алгоритм строится из отдельных шагов (действий, операций, команд). Множество шагов, из которых составлен алгоритм, конечно.

Четвертое правило – детерминированность. После каждого шага необходимо указывать, какой шаг выполняется следующим, либо давать команду остановки. Пятое правило – сходимость (результативность). Алгоритм должен завершать работу после конечного числа шагов. При этом необходимо указать, что считать результатом работы алгоритма.

Виды проектирования и программирования:

- *Нисходящее проектирование*
- *Модульное программирование*
- *Структурное кодирование*
- *Чтение структурированных программ*

Структурированная программа любого размера может быть достаточно легко прочитана и понята путем установления иерархии ее элементарных программ и их абстракций. Элементарные программы читают с целью установления их программных функций. Программные функции используются для документирования программных проектов: их приписывают к элементам языка PDL как *логический комментарий*. Методы структурирования программ с сочетаниями с правилами чтения элементарных программ и логическими комментариями позволяют разобраться в больших и запутанных программах и документировать. Язык программирования PDL – это не полностью формализованный, доступный для понимания специализированный язык, включающий особенности естественного языка и правил написания математических формул. Он позволяет описывать проекты программного обеспечения с точки зрения их логики, без учета специфики конкретной вычислительной системы и расположения программ в физической памяти. Структуры языка PDL облегчают разработку системы и программы. Этот язык способствует установлению лучшего понимания между людьми в процессе разработки больших программ и допускает почти прямую трансляцию на традиционные языки программирования, а также позволяет разработать руководства для пользователей и операторов и другие документы, доступные для изучения.

Метод объектно-ориентированного проектирования основывается на:

- 1) модели построения системы как совокупности объектов абстрактного типа данных;
- 2) модульной структуре программ;
- 3) нисходящем проектировании, используемом при выделении объектов.

Понятия:

Объект – совокупность свойств (параметров) определенных сущностей и методов их обработки (программных средств). Объект содержит инструкции, определяющие действия, которые может выполнять объект, и обрабатываемые данные.

Свойство – характеристика объекта. Все объекты наделены определенными свойствами, которые в совокупности выделяют объект из множества других объектов. Объект обладает качественной определенностью. Например, объект можно представить

перечислением присущих ему свойств. Свойства объектов различных классов могут «пересекаться», т.е. возможны объекты, обладающие одинаковыми свойствами. Одним из свойств объекта являются метод его обработки.

Метод – программа действий над объектом или его свойствами. Метод рассматривается как программный код, связанный с определенным объектом. Объект может обладать набором заранее определенных встроенных методов обработки, либо созданных пользователем или взятых в стандартных библиотеках, которые выполняются при наступлении заранее определенных событий. По мере развития систем обработки данных создаются стандартные библиотеки методов.

Событие – изменение состояния объекта. Внешние события генерируются пользователем (выбор пункта меню, запуск макроса и т.д.) Внутренние события генерируются системой.

Класс – совокупность объектов, характеризующихся общностью применяемых методов обработки или свойств.

Контрольные вопросы

1. Приведите определение текстового процессора.
2. Приведите определение табличного процессора.
3. Приведите определение графического редактора.
4. Приведите определение базы данных (БД) и системы управления БД.
5. Назовите структурные элементы БД.
6. Какие типы связей могут быть между таблицами реляционной БД?

ЗАНЯТИЕ № 6. РАЗРАБОТКА АЛГОРИТМА И ПРОГРАММИРОВАНИЕ УЧЕБНОЙ ЗАДАЧИ

Цель: получить информацию о понятии алгоритма и его свойствах, о видах проектирования и программирования (нисходящее, модульное, структурное, объектно-ориентированное), о стадиях разработки программного обеспечения.

Изучение основ математического и компьютерного моделирования, предусмотрено Государственными образовательными стандартами по физическим, инженерным и компьютерным специальностям. Дисциплины в этих специальностях называются по-разному: «Математическое моделирование», «Компьютерное

моделирование», «Вычислительная физика» «Моделирование систем», «Компьютерные технологии моделирования» и т.д. Для изучения этих дисциплин нами были подготовлены различные пособия. Одно из направлений развития вычислительных технологий в настоящее время - это появление мощных математических пакетов, позволяющих максимально упростить процесс подготовки задачи, ее решения и анализа результатов. Существование большого количества информационных систем проектирования и моделирования (ИСПРиМ) позволяют их подразделить на системы компьютерной математики, технического и имитационного моделирования (рис. 3).

Рис.3. Информационные системы проектирования и моделирования

Эти пакеты разработаны различными фирмами и имеют свои особенности. Каждый из этих пакетов имеет свой интерфейс. В этих пакетах алгоритмизированы, систематизированы и заложены в виде процедур практически все известные методы аналитического и численного решения математических задач. Все эти системы развиваются, в них вносятся дополнения, и разработчики этих систем предлагают новые модернизированные версии.

Системы компьютерной математики. К этим системам можно отнести пакеты Derive, Mathematica, MathCad, Maple, MatLAB и др.

Системы технического моделирования. Наряду с развитием цифровых вычислительных машин формировалось направление аналоговых вычислительных машин (АВМ), с помощью которых

решались различные физические и математические задачи. АВМ позволяли решать различные виды математических моделей, представленных в виде дифференциальных уравнений с помощью натурального схмотехнического моделирования. Аналоговые ЭВМ в настоящее время не разрабатываются. Однако появились технические информационные СПРiМ (компьютерные виртуальные конструкторы), в частности Electronics Workbench, Simulink, Vissim, LabVIEW и др., решающие математические задачи с помощью схмотехнического моделирования.

Системы технического моделирования построены по принципу конструктора из блоков. В системах технического моделирования можно решать как математические, так и инженерные задачи. В этих компьютерных системах можно собирать и конструировать виртуально любые электротехнические схемы с использованием компьютерных аналогов электротехнических и измерительных деталей, а также визуальное моделирование и конструирование инженерных, технических имитаторов электронных приборов и логических устройств. Более того, спроектированные и созданные виртуальные инженерные и производственные компьютерные объекты и установки можно использовать для натурального эксперимента и производственных испытаний в реальном масштабе времени.

Системы имитационного моделирования. В настоящее время активно разрабатываются системы имитационного моделирования: SimBioSys: C++ оболочки агентно-базового эволюционного моделирования в биологических и общественных науках; системы моделирования SWARM и его расширения MAML (Multi-Agent Modelling Language) для моделирования искусственного мира; пакеты Ascape (Agent Landscape) и RePast (Recursive Porous Agent Simulation Toolkit), написанные на платформе языка Java, для поддержки агентно-базового моделирования; информационные системы NetLogo и MIMOSE (Micro- and Multilevel Modelling Software), предназначенные для создания имитационных моделей и технологий моделирования в общественных науках; SPSS, PilGrim, GPSS, Z-Tree для исследования экономических статистических явлений и процессов и др.

Знание и применение систем компьютерной математики, технического и имитационного моделирования позволяют модельщикам оперативно выбрать систему моделирования, построить адекватные модели, найти способы их решения, перейти полномасштабному

исследованию реального явления или процесса на модели, оценить решения моделей и представить поведение и закономерности изучаемого явления.

При компьютерном моделировании с помощью систем математического моделирования важен также субъективный фактор. Глубокое знание и освоение технологий математического моделирования в системах MathCAD, Maple, MatLAB и в других пакетах существенно влияет на оперативность решения математической модели реального объекта.

Изучить в полной мере все системы компьютерного моделирования и технологии достаточно сложно в связи с ограниченностью по времени, однако знать об этих информационных системах, и уметь использовать в своей профессиональной деятельности некоторые из них является необходимым условием компетентности специалиста в соответствующей области знаний.

Тема состоит из десяти модулей. Первый модуль посвящен технологиям моделирования в офисной программе Excel. Использовать систему Excel офисного приложения Windows имеет смысл, если у исследователя на компьютере не какой-нибудь из систем компьютерной математики.

Во втором модуле рассматривается система компьютерной алгебры Derive. Эта система играет важную роль при освоении основ компьютерного моделирования и систем компьютерной алгебры начального уровня. Она ориентирована на решение математических задач для школы и начальных курсов вузов.

В каждом модуле рассматривается одна из систем компьютерной математики (Maple, MathCAD, Mathematica, MatLAB). Здесь мы приводим технологии компьютерного моделирования. Основное внимание уделяется решениям систем дифференциальных уравнений, как аналитическими, так и численными методами.

Следующие модули посвящены системам технического моделирования Vissim, Simulink, Electronics Workbench, LabVIEW.

В каждом модуле мы рассматриваем общие сведения об информационной системе и технологии компьютерного моделирования на задачах физики, информатики и математики. Для оперативного усвоения технологий компьютерного моделирования созданы интерактивные электронные пособия. Контент пособий предусматривает теорию, лабораторный практикум, тестирование, глоссарий.

Контрольные вопросы

1. Приведите определение экспертной системы.
2. Что является ядром экспертной системы?
3. Приведите свойства алгоритма.
4. Приведите определение подпрограммы.
5. В чем разница между процедурой и функцией в программе?

ЗАНЯТИЕ №7. РАЗРАБОТКА ГЕНЕРАТОРА СЛУЧАЙНЫХ ЧИСЕЛ. МОДЕЛИРОВАНИЕ ВЕРОЯТНОСТНОГО ПРОЦЕССА В СРЕДЕ ИМИТАЦИОННОГО МОДЕЛИРОВАНИЯ

Цель: изучить основы компьютерного моделирования систем.

Проведение практического занятия на тему, связанную с компьютерным моделированием, заключается в сборе информации к теме реферата, изучении возможностей персональных компьютеров и применяемого прикладного программного обеспечения.

Тематика рефератов

1. Математическое моделирование и его автоматизация в сельском хозяйстве.
2. Математические и численные методы, применяемые в сельскохозяйственных исследованиях.
3. Компьютерная обработка и анализ экспериментальных данных в сельскохозяйственных исследованиях.
4. Имитационное моделирование объекта сельского хозяйства.
5. Основные этапы, последовательность и автоматизация выполнения научно-исследовательских работ в сельском хозяйстве.
6. Базы данных информации в сельскохозяйственном машиностроении.
7. Автоматизированные информационно-поисковые системы в сельскохозяйственном машиностроении
8. Сферы применения вычислительной техники в сельскохозяйственной науке.
9. Математическое, информационное, программное и техническое обеспечение сельскохозяйственной науки (на примере).
10. Перспективы и возможные сферы применения суперкомпьютеров в сельскохозяйственной науке.

11. Перспективы и области применения геоинформационных систем в сельском хозяйстве.

12. Специализированные программно-аппаратные комплексы сбора и обработки информации.

13. Перспективы и области применения экспертных систем в сельскохозяйственной науке

14. Специализированные программные комплексы для расчетов и проектирования в сельском хозяйстве.

15. Применение методов исследования операций в задачах исследований.

16. Применение электронных таблиц для обработки экспериментальных данных и математического моделирования в сельскохозяйственной науке и промышленности.

Контрольные вопросы

1. Приведите примеры детерминированных и стохастических моделей.
2. Как можно проверить качество генератора случайных чисел?
3. Приведите принципы имитационного моделирования.

РЕКОМЕНДУЕМАЯ ЛИТЕРАТУРА

1. Информационные технологии. Базовый курс : учебник / А.В. Костюк [и др.]. – Санкт-Петербург : Лань, 2019. – 604 с. – Режим доступа: <https://e.lanbook.com/book/114686>
2. Кудинов, Ю.И. Основы современной информатики : учебное пособие / Ю.И. Кудинов, Ф.Ф. Пашенко. – СПб. : Лань, 2018. – 256 с. – Режим доступа: <http://e.lanbook.com/books>.
3. Коломейченко, А.С. Информационные технологии : учебное пособие / А.С. Коломейченко, Н.В. Польшакова, О.В. Чеха. – Санкт-Петербург : Лань, 2018. – 228 с. – Режим доступа: <https://e.lanbook.com/book/101862>. – Загл. с экрана.
4. Паклина, В.М. Подготовка документов средствами Microsoft Office 2013 : учебное пособие / В.М. Паклина, Е.М. Паклина. – Екатеринбург : УрФУ, 2014. – 111 с. – Режим доступа: <https://e.lanbook.com/book/98267>.
5. Советов, Б. Я. Моделирование систем : учебник / Б. Я. Советов, С. А. Яковлев. – Москва : Издательство Юрайт, 2017. – 343 с. Режим доступа: <https://www.biblio-online.ru/bcode/396503> .
6. Информационные технологии в науке и образовании : методические указания / Н. П. Крючин, В. А. Киров – Кинель, 2015. – 37 с.

ОГЛАВЛЕНИЕ

ВВЕДЕНИЕ	3
ОБЩИЕ СВЕДЕНИЯ	4
ЗАНЯТИЕ № 1. ОБЪЕКТЫ И ДЕЙСТВИЯ НАД НИМИ В ОПЕРАЦИОННЫХ СИСТЕМАХ (ОС) MS-DOS И WINDOWS С ПОМОЩЬЮ РАЗЛИЧНЫХ СРЕДСТВ ОС. ФАЙЛОВЫЕ МЕНЕДЖЕРЫ	5
ЗАНЯТИЕ № 2. ВНУТРЕННЕЕ УСТРОЙСТВО ПЕРСОНАЛЬНОГО КОМПЬЮТЕРА (ПК). ОСНОВНЫЕ ПЕРИФЕРИЙНЫЕ УСТРОЙСТВА, СПОСОБЫ ИХ ПОДКЛЮЧЕНИЯ	12
ЗАНЯТИЕ № 3. ПОДКЛЮЧЕНИЕ ПК К ЛОКАЛЬНОЙ СЕТИ <i>ETHERNET</i> . ОСНОВНЫЕ СЕТЕВЫЕ КОМАНДЫ ОС. РАБОТА В СЕТИ <i>INTERNET</i> , ПРОГРАММЫ-БРАУЗЕРЫ, ЭЛЕКТРОННАЯ ПОЧТА	17
ЗАНЯТИЕ № 4. СЕРВИСНОЕ ПРОГРАММНОЕ ОБЕСПЕЧЕНИЕ (ПО) В ОС WINDOWS	18
ЗАНЯТИЕ № 5. ИЗУЧЕНИЕ ОСНОВ РАБОТЫ В РАЗЛИЧНЫХ КЛАССАХ ПРИКЛАДНОГО ПО (ТЕКСТОВЫЕ ПРОЦЕССОРЫ, ГРАФИЧЕСКИЕ РЕДАКТОРЫ, СРЕДСТВА ПОСТРОЕНИЯ СХЕМ, ГЕОИНФОРМАЦИОННЫЕ СИСТЕМЫ, БАЗЫ ДАННЫХ)	21
ЗАНЯТИЕ № 6. РАЗРАБОТКА АЛГОРИТМА И ПРОГРАММИРОВАНИЕ УЧЕБНОЙ ЗАДАЧИ	26
ЗАНЯТИЕ № 7. РАЗРАБОТКА ГЕНЕРАТОРА СЛУЧАЙНЫХ ЧИСЕЛ. МОДЕЛИРОВАНИЕ ВЕРОЯТНОСТНОГО ПРОЦЕССА В СРЕДЕ ИМИТАЦИОННОГО МОДЕЛИРОВАНИЯ	30
РЕКОМЕНДУЕМАЯ ЛИТЕРАТУРА	32

Учебное издание

Составители:

Киров Юрий Александрович
Карпов Олег Владимирович
Киров Владимир Александрович

ИНФОРМАЦИОННЫЕ ТЕХНОЛОГИИ
В НАУКЕ, ОБРАЗОВАНИИ И ПРОИЗВОДСТВЕ

Методические указания

Отпечатано с готового оригинал-макета
Подписано в печать 31.12.2019. Формат 60×84 1/16

Усл. печ. л. 1,98; печ. л. 2,13.

Тираж 50. Заказ № 460.

Редакционно-издательский отдел ФГБОУ ВО Самарского ГАУ
446442, Самарская область, п.г.т. Усть-Кинельский, ул. Учебная, 2

Тел.: 8 939 754 04 86, доб. 608

E-mail: ssaariz@mail.ru